

मध्यप्रदेश सरकार

वित्त लेखे

खण्ड-I

2010-2011

---

## विषय- सूची

---

विषय	पृष्ठ
खण्ड-1	
<b>खण्ड-I</b>	
■ विषय सूची	(i)-(ii)
■ भारत के नियंत्रक महालेखापरीक्षक का प्रमाण-पत्र	(iii)-(v)
■ वित्त लेखे की मार्गदर्शिका (प्रस्तावना)	1-4
1. वित्तीय स्थिति का विवरण	5-6
2. प्राप्तियों और संवितरणों का विवरण	7-8
3. समेकित निधि के अंतर्गत प्राप्तियों का विवरण	9-12
4. समेकित निधि के अंतर्गत व्यय का विवरण	13-18
○ कार्य और प्रकृति के अनुसार	
■ लेखों पर टिप्पणियां	19-26
■ परिशिष्ट-I : रोकड़ शेष और रोकड़ शेषों का निवेश	29-31
<b>खण्ड-II</b>	
<b>भाग-I</b>	
5. प्रगामी पूंजीगत व्यय का विवरण	35-40
6. उधार तथा अन्य दायित्वों का विवरण	41-44
7. सरकार द्वारा दिये गए कर्ज और उधार का विवरण	45-48
8. सरकार द्वारा दिये गए सहायता अनुदान का विवरण	49-50
9. सरकार द्वारा दी गई गारंटियों का विवरण	51-54
10. दत्तमत और प्रभारित व्यय का विवरण	55
<b>भाग-II</b>	
11. राजस्व और पूंजीगत प्राप्तियों का लघु शीर्षवार ब्यौरेवार विवरण	59-100
12. राजस्व व्यय का लघुशीर्षवार ब्यौरेवार विवरण	101-145
13. पूंजीगत व्यय का ब्यौरेवार विवरण	146-296
14. सरकार के निवेशों का ब्यौरेवार विवरण	297-328
15. उधार तथा अन्य दायित्वों का ब्यौरेवार विवरण	329-343
16. सरकार द्वारा दिये गए कर्ज और उधार का ब्यौरेवार विवरण	344-371
17. राजस्व लेखे के अतिरिक्त व्यय के लिये निधियों के स्त्रोतों और अनुप्रयोग का ब्यौरेवार विवरण	372-376
18. आकस्मिकता निधि और अन्य लोक लेखा लेन-देनों का ब्यौरेवार विवरण	377-386
19. उद्दिष्ट निधियों के निवेशों का ब्यौरेवार विवरण	387-389

(ii)

विषय-सूची – समाप्त

विषय	पृष्ठ
<b>भाग-III : परिशिष्ट</b>	
II. वेतन पर तुलनात्मक व्यय	393-400
III. राजसहायता पर तुलनात्मक व्यय	401
IV. सहायता-अनुदान (योजनावार और संस्थावार)	402-411
V. विदेशी सहायता प्राप्त परियोजनाओं के ब्यौरे	412-417
VI-A. आयोजनागत योजना व्यय	418-420
VI-B. राज्य आयोजनागत योजना	421-422
VII. केन्द्रीय योजना निधियों का क्रियान्वयन संस्थाओं को प्रत्यक्ष अंतरण	423-425
VIII. शेषों का सारांश	426-428
IX. सिंचाई निर्माण कार्यों के वित्तीय परिणाम	429
X. अपूर्ण लोकनिर्माण कार्य ठेकों का उपार्पण विवरण	430
XI. राज्यों के पुनर्गठन के परिणामस्वरूप निराकृत न होने वाले शेषों के आवंटन से संबंधित मदों का विवरण	431-432
XII. राज्य के अनुरक्षण व्यय का विवरण	433-437

## भारत के नियंत्रक—महालेखापरीक्षक का प्रमाण—पत्र

इस संकलन में 31 मार्च, 2011 को समाप्त हुए वर्ष के लिए मध्यप्रदेश सरकार के वित्त लेखे शामिल हैं जो वर्ष के लिए सरकार की प्राप्तियों एवं संवितरणों के लेखाओं सहित वित्तीय स्थिति को प्रस्तुत करते हैं। इन लेखाओं को दो खंडों में प्रस्तुत किया जाता है खंड I में राज्य के वित्त की समेकित स्थिति शामिल है और खंड II लेखाओं को विस्तृत रूप में दर्शाते हैं। अनुदानों और प्रभारित विनियोगों के लिए वर्ष के लिए सरकार के विनियोग लेखाओं को पृथक संकलन में प्रस्तुत किया जाता है।

वित्त लेखाओं को नियंत्रक—महालेखापरीक्षक के (कर्तव्य, शक्तियाँ एवं सेवा की शर्तें) अधिनियम, 1971 की आवश्यकताओं के अनुसार हमारे पर्यवेक्षण के अन्तर्गत तैयार किया गया है और उन्हें मध्यप्रदेश सरकार के नियंत्रण के अन्तर्गत ऐसे लेखाओं के कार्यचालन को रखने वाले उत्तरदायी खजानों, कार्यालयों और विभागों द्वारा प्रस्तुत वाऊचरों, चालानों एवं प्रारंभिक तथा सहायक लेखाओं और भारतीय रिजर्व बैंक से प्राप्त हुए विवरणों से संकलित किया गया है। इस संकलन में विवरणों (संख्या 7, 9 एवं 14), व्याख्यात्मक टिप्पणियों (विवरण संख्या 5) और परिशिष्ट V को मध्यप्रदेश सरकार/निगमों/कम्पनियों/सोसाइटियों जो ऐसी सूचना की परिशुद्धता को सुनिश्चित करने के लिए उत्तरदायी हैं, से प्राप्त हुई सूचना से सीधे तैयार किया गया है।

मध्यप्रदेश सरकार के नियंत्रणाधीन कार्यरत कोषागार, कार्यालय और/अथवा विभाग प्रारम्भिक एवं सहायक लेखाओं की तैयारी और परिशुद्धता के साथ-साथ ऐसे लेखाओं तथा संव्यवहारों से संबंधित लागू विधियों, मानकों, नियमों एवं विनियमों के अनुसार संव्यवहारों की नियमितता को सुनिश्चित करने के लिए उत्तरदायी हैं। मैं वार्षिक लेखाओं को तैयार करने और उन्हें राज्य विधानमंडल को प्रस्तुत करने के लिए उत्तरदायी हूँ। लेखाओं के लिए मेरे उत्तरदायित्व का निर्वहन महालेखाकार (ले. एवं हक.) के कार्यालय के माध्यम से किया जाता है। इन लेखाओं की लेखापरीक्षा, इन लेखाओं पर उस लेखापरीक्षा के परिणामों के आधार पर अपना मत व्यक्त करने के लिए भारत के संविधान के अनुच्छेद 149 तथा 151 तथा भारत के नियंत्रक—महालेखापरीक्षक के (कर्तव्य, शक्तियाँ तथा सेवा की शर्तें) अधिनियम, 1971 की अपेक्षाओं के अनुसार स्वतंत्र रूप से प्रधान महालेखाकार (लेखापरीक्षा) के कार्यालय के माध्यम से की जाती है। ये कार्यालय निश्चित संवर्गों, पृथक रिपोर्ट देने वाली प्रणालियों एवं प्रबंध संरचना के साथ एक स्वतंत्र संगठन है।

लेखापरीक्षा सामान्यतः भारत में स्वीकृत लेखापरीक्षण मानकों के अनुसार की गई थी। इन मानकों द्वारा यह अपेक्षा की जाती है कि हम योजना बनाएं और यथोचित आश्वासन प्राप्त करने के लिए लेखापरीक्षा का निष्पादन करें कि लेखे तात्विक अयथार्थ कथन से मुक्त हैं। लेखापरीक्षा में वित्तीय विवरणों में राशियों एवं प्रकटनों से सुसंगत साक्ष्य के नमूना आधार पर जाँच को शामिल किया जाता है।

(V)

मेरे अधिकारियों द्वारा प्राप्त अपेक्षित सूचना और स्पष्टीकरणों के आधार पर तथा लेखाओं की नमूना लेखापरीक्षा के परिणामस्वरूप, अपनी पूर्ण जानकारी के अनुसार और दिए गये स्पष्टीकरण पर विचार करते हुए मैं अपने पूर्ण ज्ञान और विश्वास के अनुसार प्रमाणित करता हूँ कि व्याख्यात्मक 'लेखाओं के लिए टिप्पणियों' के साथ पठित वित्त लेखे 2010-11 वर्ष के लिए मध्यप्रदेश सरकार की प्राप्तियों एवं संवितरणों का सही और स्पष्ट चित्र प्रस्तुत करते हैं।

वर्ष अथवा पूर्व वर्षों के दौरान इन लेखाओं के अध्ययन के साथ-साथ की गई नमूना लेखापरीक्षा से उद्भूत ध्यान देने योग्य मुद्दे 31 मार्च, 2011 को समाप्त हुए वर्ष के लिए पृथक रूप से प्रस्तुत की जाने वाली मध्यप्रदेश सरकार पर हमारे प्रतिवेदनों में शामिल हैं।

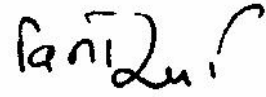

( विनोद राय )

भारत के नियंत्रक-महालेखापरीक्षक

दिनांक:

स्थान: नई दिल्ली

## वित्त लेखे की मार्ग दर्शिका

### क. सरकारी लेखे की संरचना का वृहद् विहंगावलोकन

1. सरकार के लेखे तीन भागों में रखे जाते हैं :

**भाग-I :-समेकित निधि :** राजस्व एवं पूंजीगत लेखे के समस्त व्यय एवं प्राप्तियां, लोक ऋण तथा कर्जे एवं पेशागियां राज्य की समेकित निधि के भाग हैं।

**भाग-II :** आकस्मिकता निधि : विधायिका द्वारा विधि के अंतर्गत स्थापित आकस्मिकता निधि अग्रदाय प्रकृति की होती है। यह निधि राज्य की विधायिका द्वारा प्राधिकृत किये जाने तक अनवेक्षित व्यय करने के लिए अग्रिम प्रदाय करने हेतु राज्यपाल के विवेकाधीन रखी जाती है। उक्त निधि की प्रतिपूर्ति, व्यय को समेकित निधि में संबंधित क्रियात्मक मुख्य शीर्ष को नामे कर की जाती है।

**भाग-III :** लोक लेखा : राज्य सरकार द्वारा अथवा उसके लिये प्राप्त अन्य सभी लोक धन लोक लेखा में जमा किए जाते हैं। इस लेखे से किया गया व्यय विधान सभा द्वारा मतदेय नहीं होता है। इस लेखे में प्राप्तियों के संदर्भ में सरकार एक बैंकर अथवा न्यासी की तरह कार्य करती है। ऋण (भाग-I के लोक ऋण के अतिरिक्त), जमा, पेशागियां, आरक्षित निधियां, उचंत एवं प्रेषण संबंधी लेन-देन लोक लेखे के भाग हैं।

#### क.1.1 सरकारी लेखे की संरचना का चित्र प्रदर्शन

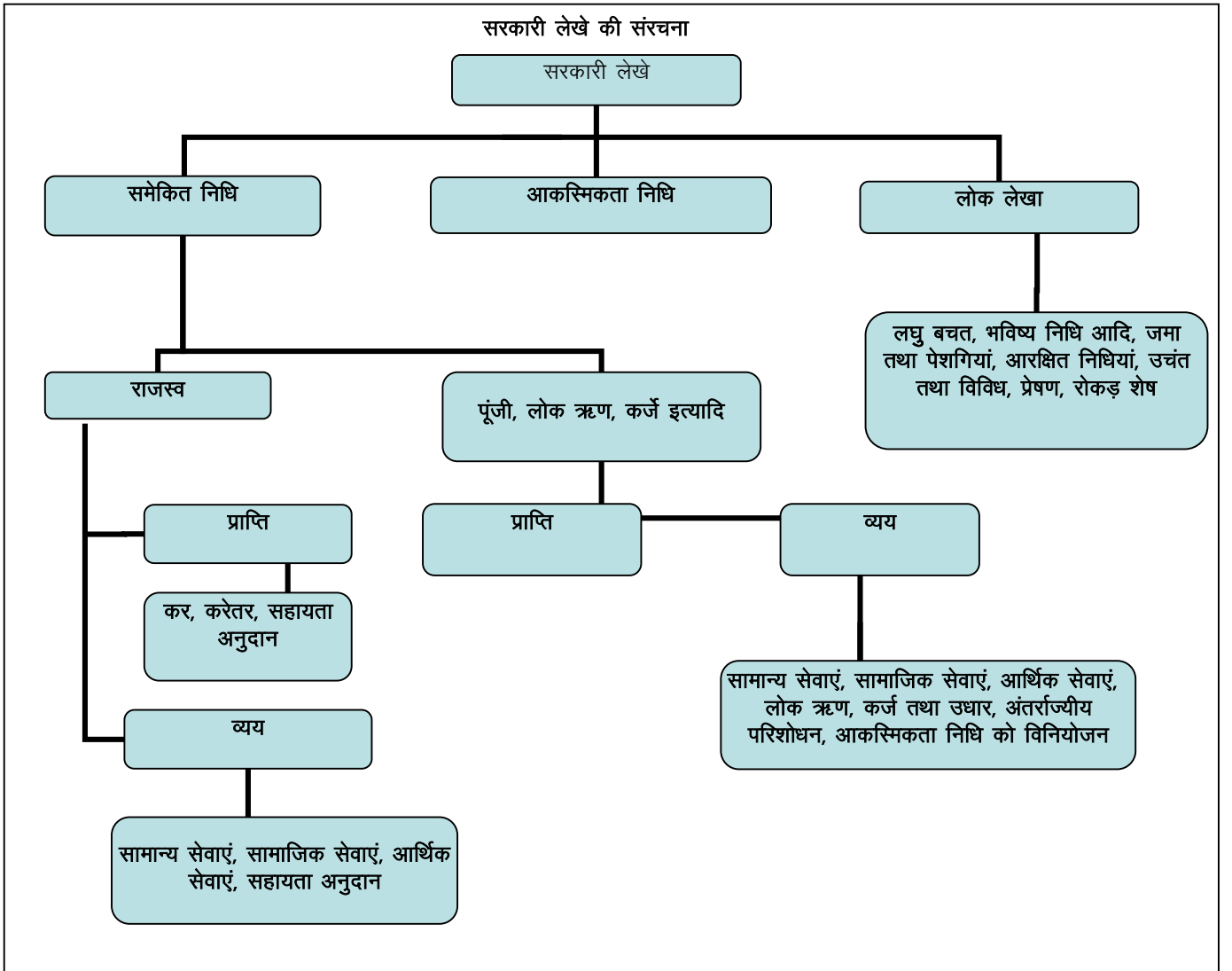

## 2. भाग, अनुभाग, क्षेत्र इत्यादि

समेकित निधि में लेखाओं के मुख्य दो भाग पूर्व पृष्ठ पर क्र. 1.1 में प्रदर्शित किए गए हैं। 'राजस्व तथा पूंजीगत, लोक ऋण, कर्ज इत्यादि जो समेकित निधि के प्राप्ति तथा व्यय के भागों में विभाजित किए गये हैं। व्यय पक्ष की ओर किए गए लेन देन सेक्टर में समूहीकृत किए गए हैं यथा "सामान्य सेवाएं," सामाजिक सेवाएं, "आर्थिक सेवायें" जिसके अंतर्गत विशेष कार्य तथा सेवायें समूहीकृत किये जायेंगे। सेक्टर, उप सेक्टर/लेखाओं के मुख्य शीर्ष के अंतर्गत उप विभाजित किए गए हैं। मुख्य शीर्ष क्रियाकलापों को दर्शाते हैं जो आगे उप मुख्य शीर्ष (उप क्रिया कलापों) एवं लघु शीर्ष (कार्यक्रमों) में विभाजित किये गए हैं जो वित्त लेखे के खण्ड-दो में दर्शित हैं। लेखों के लघु शीर्ष के नीचे वर्गीकरण यथा उपशीर्ष (योजना) तथा विस्तृत तथा उद्देश्य शीर्ष (व्यय का उद्देश्य) वित्त लेखे में प्रदर्शित नहीं हैं (कुछ अपवादों को छोड़कर) यद्यपि कुछ विवरण परिशिष्टों में सम्मिलित किए गए हैं -

### (ख) विवरण पत्रकों में क्या निहित है

वित्त लेखों को दो भागों में विभाजित किया गया है। भाग-1 में सामान्य रूप से समझाने योग्य संक्षिप्त पत्रकों में सरकार के वित्तीय विवरण हैं, जबकि इनके विस्तृत विवरण भाग-2 में दिए गए हैं।

खण्ड-1 भारत के नियंत्रक एवं महालेखापरीक्षक का प्रमाण पत्र सहित चार संक्षिप्त विवरण पत्रक जैसा नीचे वर्णित है एवं लेखांकन नीतियों को समाविष्ट करते हुए लेखाओं पर टिप्पणी से संबंधित है।

(1) **वित्तीय स्थिति का विवरण** : सरकार की परिसम्पत्तियों और देयताओं से संबंधित संचयी आंकड़े जो कि वर्षान्त में थे विवरण में प्रदर्शित किए गए हैं। प्रगामी पूंजीगत परिव्यय जो सरकार की भौतिक परिसम्पत्तियों को प्रदर्शित करता है। परिसम्पत्तियां वृहद् रूप से सरकार की भौतिक परिसम्पत्तियों को दर्शाने वाले प्रगामी पूंजीगत व्यय के आंकड़ों सहित वित्तीय परिसम्पत्तियां हैं। परिसम्पत्तियां लेखांकन नीतियों के अनुसार ऐतिहासिक मूल्यों पर प्रदर्शित की गई हैं।

(2) **प्राप्तियाँ एवं संवितरणों का विवरण** : यह संक्षिप्त विवरण है जिनमें सरकार के लेखे जो तीन भागों में रखे जाते हैं यथा, समेकित निधि, आकस्मिकता निधि और लोक लेखा में वर्ष के दौरान सरकार की समस्त प्राप्तियां और व्यय को प्रदर्शित करती हैं। पुनः समेकित निधि में राजस्व और पूंजीगत लेखाओं की प्राप्तियों और व्यय को पृथक रूप से दर्शित किया गया है।

सरकार के राजकोषीय मानकों यथा प्राथमिक, राजस्व और राजकोषीय घाटा राज्य सरकार के समेकित निधि के परिचालन पर परिगणित किए गए हैं। इसलिए निम्न दो विवरणों में समेकित निधि के परिचालन के संक्षिप्त रूप में दिया गया है।

(3) **प्राप्तियों का विवरण (समेकित निधि)** : इस विवरण में राजस्व और पूंजीगत प्राप्तियों तथा सरकार द्वारा ऋण के रूप में भारत सरकार से, अन्य संस्थाओं से, बाजार से सरकार द्वारा लिए ऋण तथा सरकार द्वारा दिए गए ऋण और अग्रिम की वसूलियों की प्राप्तियों का समावेश है।

(4) **व्यय का विवरण (समेकित निधि)** : यह विवरण न केवल क्रियात्मक रूप से व्यय के विवरण देता है अपितु कार्यकलापों की प्रकृति (व्यय का उद्देश्य) के रूप में व्यय के संक्षिप्तीकरण को भी प्रदर्शित करता है।

इस भाग में इसके अतिरिक्त, रोकड़ शेषों तथा रोकड़ शेषों के निवेश का विवरण देने वाला एक परिशिष्ट, परिशिष्ट-1 भी सम्मिलित है।

खण्ड-2 - तीन भागों में विभक्त है। पहले भाग में निम्नानुसार छः विवरण पत्रक हैं।

(5) **प्रगामी पूंजीगत व्यय का विवरण** : इस विवरण में क्रियात्मक रूप से विस्तृत प्रगामी पूंजीगत व्यय दर्शित है, जिसका योग विवरण संख्या (1) में दिया गया है।

(6) **उधार एवं अन्य देयताओं का विवरण** : सरकार द्वारा लिए उधार में सरकार द्वारा लिए गए बाजार ऋण (आंतरिक ऋण), भारत सरकार से प्राप्त ऋण तथा अग्रिम समाहित हैं। यह दोनों एक साथ में सरकार के लोक ऋण के भाग है। इसके अतिरिक्त यह संक्षिप्त विवरण अन्य दायित्वों को दर्शाता है जो कि लोक लेखे के विभिन्न खण्डों के शेष है। पश्चात्पूर्वी के संबंध में सरकार निधियों के न्यासी और ट्रस्टी के रूप में कार्य करती है, एतदर्थ यह सरकारी दायित्व का विनिर्माण करती है। इस विवरण पत्रक में ऋण सेवा पर टीप यथा राजस्व प्राप्तियों से प्रतिपूरित निवल ब्याज की मात्रा पर टीप निहित है।

(7) **सरकार द्वारा दिए गए कर्ज का विवरण** : राज्य सरकार द्वारा दिए गए कर्ज तथा अग्रिम विवरण संख्या 1 में दिए गए हैं तथा प्राप्तियाँ और संवितरण विवरण संख्या 2, 3 तथा 4 में दर्शित हैं। यहाँ सेक्टर तथा ऋणी समूहवार ऋण एवं अग्रिमों का संक्षिप्तीकरण किया गया है। इसके नीचे ऋणों के संदर्भ में बकाया कटौतियाँ हैं, जिसके विस्तृत ब्यौरे महालेखाकार कार्यालय व राज्य सरकार के विभागों द्वारा संधारित किए जाते हैं, की टीप भी दी गई है।

(8) **राज्य सरकार द्वारा दिए गए सहायता अनुदानों का विवरण** : समूहवार ग्राहीता संस्थाओं द्वारा संगठित किया जाता है। इसमें सामग्री के रूप में दी गई सहायता अनुदान पर टीप भी सम्मिलित है।

(9) **सरकार द्वारा दी गई गारंटियों का विवरण** : वर्ष के दौरान सांविधिक निगमों, शासकीय कम्पनियों, स्थानीय संस्थाओं और अन्य संस्थाओं द्वारा उद्भूत ऋणों आदि के पुनर्भुगतान हेतु राज्य सरकार द्वारा दी गई गारंटी तथा वर्ष की परिसमाप्ति पर लंबित गारंटी राशियों को इस पत्रक में दर्शाया गया है।

(10) **दत्तमत तथा प्रभारित व्यय का विवरण** : यह विवरण सरकार के दत्तमत तथा प्रभारित व्यय को प्रस्तुत करता है।

## भाग-II

खण्ड-2 के इस भाग में खण्ड-1 एवं खण्ड-2 के भाग 1 के विवरण पत्रकों के तदनुरूपी 9 विवरण पत्रक हैं, जो लघुशीर्ष वार विस्तृत लेन-देनों को प्रदर्शित करते हैं।

(11) **राजस्व एवं पूंजीगत प्राप्तियों का लघुशीर्ष वार ब्यौरेवार विवरण** : यह विवरण सरकार के राजस्व तथा पूंजीगत प्राप्तियों को विस्तार से प्रदर्शित करता है।

(12) **राजस्व व्यय का लघुशीर्ष वार ब्यौरेवार विवरण** : यह विवरण विस्तार में सरकार के राजस्व व्यय को प्रदर्शित करता है। आयोजना एवं आयोजनेत्तर आंकड़े पृथक से दर्शित करते हुए इनका पूर्व वर्षों के आंकड़ों से तुलनात्मक स्वरूप प्रस्तुत किया जाता है।

(13) **पूंजीगत व्यय का ब्यौरे वार विवरण** : यह विवरण सरकार के पूंजीगत व्यय के विवरणों को विस्तार से प्रदर्शित करता है। आयोजना एवं आयोजनेत्तर आंकड़ों को पृथक से प्रदर्शित करते हुए पूर्व वर्ष के आंकड़ों से तुलनात्मक रूप में प्रस्तुत किया जाता है। वर्षान्त तक संचयी पूंजीगत व्यय को भी इसमें दिखाया जाता है।

(14) **सरकार के निवेशों का ब्यौरे वार विवरण** : इस विवरण में वर्तमान तथा पूर्व वर्ष के विभिन्न प्रतिष्ठानों में अंशपूजी तथा ऋणपत्र में शासकीय निवेश की स्थिति प्रदर्शित की गई है। विवरण में शेयरों के प्रकार, अंकित मूल्य, प्राप्त लाभांश इत्यादि को सम्मिलित किया जाता है।

(15) **उधार एवं अन्य दायित्वों का ब्यौरेवार विवरण** : लघुशीर्ष स्तर तक उधारों के विवरण (सरकार द्वारा उठाये गए बाजार ऋण तथा भारत सरकार से कर्ज आदि) उनकी परिपक्वता, सभी ऋणों के पुनर्भुगतान की रूपरेखा इस विवरण पत्रक में प्रस्तुत की गई है। यह खण्ड-II के भाग-I के विवरण 6 के तदनुरूपी विस्तृत विवरण है।

(16) **सरकार द्वारा दिए गए कर्ज एवं पेशगियों का ब्यौरेवार विवरण** : सरकार द्वारा दिए गए कर्ज एवं पेशगियों, के ब्यौरे कर्ज के शेषों में परिवर्तन, अपलिखित कर्ज, ऋणों पर प्राप्त ब्याज आदि के विस्तृत विवरण इस पत्रक में दर्शित किए गए हैं। यह आयोजना कर्जों को भी पृथक से दर्शित करता है।

यह खण्ड-II भाग-I के विवरण संख्या 7 के तदनुरूपी विस्तृत विवरण है।

(17) **राजस्व लेखे के अतिरिक्त व्यय के लिए निधियों के स्रोतों एवं अनुपयोग का ब्यौरेवार विवरण** : पूंजीगत एवं अन्य व्यय, राजस्व लेखे के अतिरिक्त व्यय, के लिए निधियों के स्रोत इस विवरण पत्रक में दिखाये गए हैं।

(18) **आकस्मिकता निधि लोक लेखा और अन्य लेन-देनों का ब्यौरेवार विवरण** : यह विवरण पत्रक आकस्मिकता निधि में वर्ष के दौरान परिवर्तनों, निधि को विनियोजन, व्यय, प्रतिपूरित राशि इत्यादि को दर्शाता है। यह लोक लेखा में लेन-देनों का विस्तृत विवरण भी दर्शाता है।



(19) **उद्दिष्ट शेषों के विवरण दर्शाने वाला विवरण पत्रक** : यह विवरण पत्रक लोक लेखा के अंतर्गत आरक्षित निधियों से किए गए निवेश को दर्शाता है।

खण्ड 2 के भाग-III में परिशिष्ट सम्मिलित हैं जो वेतन, राज सहायता, संस्थावार एवं योजनावार सहायता-अनुदान, विदेशी सहायता प्राप्त परियोजना के विस्तृत विवरण, वृहद् केन्द्रीय योजनाओं तथा राज्य आयोजनागत योजनाओं इत्यादि को दर्शाते हैं। लेखे में ये विवरण योजना शीर्ष या उसके नीचे के स्तर (लघुशीर्ष स्तर के नीचे) के होते हैं जो वित्त लेखे में नहीं दर्शाये जाते हैं। ब्यौरेवार सूची के लिये कृपया अनुक्रमणिका में खण्ड-1 या 2 को देखें। परिशिष्टों के साथ पठित उक्त विवरण राज्य सरकार की वित्तीय स्थिति का संपूर्ण चित्र प्रस्तुत करते हैं।

**ग-त्वरित गणना पत्रक :**

विवरणों के निहितार्थ के त्वरित संदर्भ हेतु नीचे दी गई तालिका (सारणी) को देखें। महत्वपूर्ण मानदण्डों के संदर्भ में संक्षिप्त एवं विस्तृत विवरण नीचे दर्शाये गए हैं। नीचे दिखाये गए परिशिष्टों की संख्या पूर्ण नहीं है।

मापदण्ड	संक्षिप्त विवरण खण्ड-1	विस्तृत विवरण खण्ड-2	परिशिष्ट
राजस्व प्राप्ति (प्राप्त सहायता सहित)	2, 3	11	
राजस्व व्यय	2, 4	12	2 (वेतन), 3 (राज सहायता)
सरकार द्वारा दिया गया सहायता अनुदान	2	8	4
पूँजी प्राप्ति	2, 3	11	
पूँजी व्यय	1, 2, 4	5, 13, 17	
सरकार द्वारा दिए गये कर्ज तथा उधार	1, 2	7, 16, 17	
ऋण स्थिति/उधार	1, 2	6, 15, 17	
निगमों, कम्पनियों आदि में सरकारी निवेश		14	
रोकड़	1, 2		1, 8
लोक लेखे में शेष तथा उनके निवेश	1, 2	17, 18, 19	8
गारंटी		9	
योजनाएं			5 (वाह्य सहायता प्राप्त परियोजनाएं), 6, 7

**घ- आवधिक समायोजन एवं पुस्तकीय समायोजन :**

कुछ निश्चित लेन-देन पुस्तकीय समायोजन प्रकृति के हैं तथा वास्तविक नकद लेन-देन को प्रस्तुत नहीं करते जैसा नीचे उल्लेख किया गया है। संबंधित विवरण पत्रकों में विशिष्ट विवरण 'लेखों पर टिप्पणी' तथा पाद टिप्पणी के रूप में उल्लिखित किये गए हैं।

(i) वेतन से की गई समस्त कटौतियों के समायोजन (सामान्य भविष्य निधि, दिये गए अग्रिमों की वसूली इत्यादि) जो पुस्तकीय समायोजन के माध्यम से क्रियात्मक मुख्य शीर्षों (संबंधित विभागों) को नामे कर राजस्व प्राप्तियों (उदाहरणार्थ सामान्य भविष्य निधि के अतिरिक्त कटौतियों/लोक लेखा (उदाहरणार्थ सा.भ.नि.) में किये जाते हैं।

(ii) लोक लेखा के अंतर्गत यथा राज्य आपदा विमोचन निधि, आरक्षित निधियां, शोधन निधि इत्यादि निधियों का सृजन/निधियों को अंशदान का समायोजन समेकित निधि को नामे कर किया जाता है।

(iii) समेकित निधि को नामे कर लोक लेखा के जमा शीर्षों में जमा किया जाना।

(iv) सामान्य भविष्य निधि पर ब्याज का एवं राज्य सरकार समूह बीमा योजना का वार्षिक समायोजन जहाँ राज्य सरकार की सामान्य भविष्य निधि पर ब्याज का समायोजन 2049-ब्याज को नामे एवं 8009-सामान्य भविष्य निधि को जमा कर किया जाता है।

(v) कुछ निश्चित प्रकार के समायोजन जैसे वित्त आयोग की अनुशंसा के अनुसार केन्द्र सरकार की ब्याज माफी योजना इसका प्रभाव राजस्व प्राप्तियों तथा लोक ऋण दोनों पर पड़ता है, जहाँ केन्द्रीय ऋण 0075-विविध सामान्य सेवा को जमा कर 6004-केन्द्रीय सरकार से कर्ज तथा अग्रिम को प्रति प्रविष्टि द्वारा अपलिखित किये जाते हैं।

## 1: वित्तीय स्थिति का विवरण

(करोड़ ₹ में)

परिसम्पत्तियाँ <sup>1</sup>	संदर्भ (अनुक्रमांक)		31 मार्च, 2011	31 मार्च, 2010
	लेखों पर टिप्पणियाँ	विवरण—संख्या	को	को
<b>रोकड़</b>				
(i) खजानों में रोकड़ एवं स्थानीय प्रेषण		परिशिष्ट-I	2.61	2.67
(ii) विभागीय शेष		18	13.69	13.54
(iii) स्थाई अग्रदाय		18	0.79	0.79
(iv) नकद शेष निवेश		18	92,12.17	55,59.72
(v) भारतीय रिजर्व बैंक में जमा (अगर शेष जमा हो तो ऋणात्मक चिह्न के साथ यहाँ शामिल हो)		परिशिष्ट-I	(-) 27,07.88 <sup>(क)</sup>	(-)20,43.74
(vi) चिह्नित निधियों से निवेश <sup>2</sup>		19	3,79.06	3,79.95
<b>पूंजीगत व्यय</b>				
(i) कंपनियों तथा निगमों इत्यादि के अंशों में निवेश		14	1,22,16.04	1,16,86.28
(ii) अन्य पूंजीगत व्यय		5	5,56,68.66	4,74,35.42
<b>समेकित निधि (अनापूरित)</b>				
<b>कर्ज तथा उधार</b>		16	1,51,04.75	1,14,23.66
<b>विभागीय अधिकारियों के पास अग्रिम</b>		18	12.85	12.80
<b>उच्यत तथा विविध शेष<sup>3</sup></b>			--	--
<b>प्रेषण शेष</b>		18	--	2,29.85
<b>प्राप्तियों पर व्यय का संचयी आधिक्य<sup>4</sup></b>			--	--
<b>योग</b>			<b>8,99,02.74</b>	<b>7,47,00.94</b>

<sup>1</sup> परिसम्पत्तियाँ तथा देयताओं की राशियाँ संचयी राशियाँ हैं कृपया टिप्पणी 1(ii) 'लेखों पर टिप्पणियाँ' अनुभाग के अंतर्गत भी देखें।

<sup>2</sup> कंपनियों इत्यादि के शेषों के अंतर्गत उद्दिष्ट निधियों में से किये गए निवेश पूंजीगत व्यय में से हटाए गए हैं तथा उद्दिष्ट निधियों से निवेशों में शामिल किये गए हैं।

<sup>3</sup> इस विवरण में पंक्ति मद 'उच्यत एवं विविध शेषों' में 'रोकड़ शेष निवेश लेखा' 'विभागीय शेष' तथा 'स्थायी अग्रिम' शामिल नहीं हैं, जिन्हें पृथक से ऊपर सम्मिलित किया गया है, यद्यपि इन लेखों में अन्यत्र इन्हें इसी क्षेत्र में शामिल किया गया है।

<sup>4</sup> प्राप्तियों पर व्यय का संचयी आधिक्य अथवा व्यय पर प्राप्तियों का संचयी आधिक्य चालू वर्ष के राजकोषीय/राजस्व घाटे से भिन्न है।

<sup>(क)</sup> पृष्ठ 31 पर पाद टिप्पणी (क) देखें।

## विवरण संख्या 1 –समाप्त

(करोड़ ₹ में)

देयताएं	संदर्भ (अनुक्रमांक)		31 मार्च 2011 को	31 मार्च 2010 को
	लेखों पर टिप्पणियाँ	विवरण-संख्या		
<b>उधार (लोक ऋण)</b>				
(i) आंतरिक ऋण		6	4,68,13.64	4,24,61.81
(ii) केन्द्र सरकार से कर्ज तथा अग्रिम			<b>1,09,55.82</b>	<b>1,03,78.95</b>
योजनेतर कर्ज		6	57.58	61.54
राज्य योजनागत योजनाओं के लिये कर्ज		6	1,07,88.74	1,01,95.69
केन्द्रीय योजनागत योजनाओं के लिये कर्ज		6	16.85	19.58
केन्द्र द्वारा समर्थित योजनागत योजनाओं के लिये कर्ज		6	90.77	1,00.26
अन्य कर्ज		6	1.88	1.88
<b>आकस्मिकता निधि (निकाय)</b>		18	1,00.00	1,00.00
<b>लोक लेखा से संबंधित देयताएं</b>			<b>1,85,94.86</b>	<b>1,54,96.43</b>
(i) लघु बचत, भविष्य निधि आदि		15	92,19.87	84,50.62
(ii) जमा		18	65,18.51	48,40.24
(iii) आरक्षित निधियाँ		17	23,75.56	21,00.88
(iv) प्रेषण शेष			2,89.33	--
(v) उचत तथा विविध शेष		18	1,91.59	1,04.69
<b>व्यय पर प्राप्तियों का संचयी आधिक्य</b>			1,34,38.42 <sup>@</sup>	62,63.75 <sup>@</sup>
योग			<b>8,99,02.74</b>	<b>7,47,00.94</b>

@

सहकारी समितियों/बैंकों से संबंधित वर्ष 2006-07 के पूंजी निवृत्ति/विनिवेश के ₹ 9.19 करोड़ सम्मिलित हैं।

#

मुख्यशीर्ष 4000-विविध पूंजीगत प्राप्तियां, लघुशीर्ष 800-अन्य प्राप्तियां के ₹ 3,29.66 करोड़ शामिल हैं, जो विवरण संख्या 17 में पूंजीगत एवं अन्य व्यय से

## 2: प्राप्तियों तथा संवितरणों का विवरण

(करोड़ ₹ में)

प्राप्तियाँ	संवितरण				
	2010-11	2009-10	2010-11	2009-10	
<b>भाग- I समेकित निधि</b>					
<b>अनुभाग- अ : राजस्व</b>					
<b>राजस्व प्राप्तियाँ</b>	<b>5,18,54.18</b>	<b>4,13,94.70</b>	<b>राजस्व व्यय</b>	<b>4,50,11.59</b>	<b>3,58,96.90</b>
कर राजस्व (राज्य द्वारा उगाहा गया)	2,14,19.34	1,72,72.81	वेतन <sup>1</sup>	1,21,96.31	1,00,06.97
करेतर राजस्व			राजसहायता <sup>1</sup>	18,10.29	20,32.89
			सहायता अनुदान <sup>2</sup>	( <sup>घ</sup> )1,20,37.43	80,37.41
ब्याज प्राप्तियाँ	2,98.56	12,84.03	<b>सामान्य सेवाएं</b>		
अन्य	54,21.21	50,98.01	ब्याज की अदायगी तथा ऋण शोधन	50,48.95	44,54.30
योग	57,19.77	63,82.04	पेंशन	37,66.53	30,77.18
संघ करों/शुल्कों का भाग	1,56,38.51	1,10,76.98	अन्य	26,59.61	18,80.63
			योग	1,14,75.09	94,12.11
			<b>सामाजिक सेवाएं</b>	31,38.26	30,03.00
			<b>आर्थिक सेवाएं</b>	14,19.18	8,54.62
केन्द्र सरकार से अनुदान	90,76.56	66,62.87	स्थानीय निकायों तथा पंचायती राज संस्थाओं को क्षतिपूर्ति तथा समनुदेशन	29,35.03	25,49.90
<b>राजस्व घाटा</b>			<b>राजस्व आधिक्य</b>	(+) 68,42.59	(+) 54,97.80
<b>अनुभाग- ब : पूंजी</b>					
<b>पूंजीगत प्राप्तियाँ</b>	<b>3,66.55</b>	<b>21.69</b>	<b>पूंजीगत परिव्यय</b>	( <sup>घ</sup> ) <b>87,99.88</b>	<b>79,24.87</b>
			वेतन <sup>1</sup>	--	1,66.15
			सामान्य सेवाएं	( <sup>घ</sup> ) 1,78.65	1,19.55
			सामाजिक सेवाएं	( <sup>घ</sup> ) 15,32.03	11,77.76
			आर्थिक सेवाएं	( <sup>घ</sup> ) 70,89.20	64,61.41
<b>कर्ज तथा अग्रिम की वसूलियाँ</b>	<b>33.65</b>	<b>23.37</b>	<b>कर्ज तथा अग्रिम संवितरित</b>	<b>37,14.73</b>	<b>38,16.88</b>
			सामान्य सेवाएं	24.99	44.72
			सामाजिक सेवाएं	1,90.47	2,01.48
			आर्थिक सेवाएं	34,99.27	35,70.67
			अन्य	--	0.01
<b>सार्वजनिक ऋण प्राप्तियाँ</b>	<b>74,57.94</b>	<b>86,02.51</b>	<b>सार्वजनिक ऋण का पुनर्भुगतान</b>	<b>25,29.23</b>	<b>23,94.05</b>
आंतरिक ऋण <sup>#</sup> (बाजार कर्ज इत्यादि)	( <sup>क</sup> )63,63.46	( <sup>ख</sup> ) 72,57.97	आंतरिक ऋण (बाजार कर्ज इत्यादि)	( <sup>ग</sup> ) 20,11.62	( <sup>घ</sup> )19,37.79

<sup>1</sup> वेतन, राजसहायता तथा सहायता अनुदान की राशियाँ, समेकित राशि दर्शाने हेतु, सभी क्षेत्रों की एकत्रित की गई हैं। इस विवरण पत्रक के सामान्य, सामाजिक तथा आर्थिक सेवाएं क्षेत्रों के व्यय के अंतर्गत वेतन, राजसहायता तथा सहायता अनुदान (पाद टिप्पणी-2 में वर्गीकृत) को शामिल नहीं किया गया है।

<sup>2</sup> सरकार द्वारा सांविधिक निगमों, कंपनियों, स्वायत्त निकायों, स्थानीय निकायों इत्यादि को दी गई सहायता अनुदान जिसे अलग मद के रूप में ऊपर दर्शाया गया है, ये अनुदान करों तथा शुल्कों की स्थानीय निकायों को क्षतिपूर्ति तथा समनुदेशन, जिन्हें @ स्थानीय निकायों तथा पंचायती राज संस्थाओं को क्षतिपूर्ति तथा समनुदेशन के अलग मद के रूप में दर्शाया गया है, से भिन्न है।

# राष्ट्रीय अल्प बचत निधि (NSSF) से संबंधित (क) 20,38.41 करोड़ ₹ (ख) 8,10.00 करोड़ ₹ (ग) 4,56.46 करोड़ ₹ (घ) 3,18.18 करोड़ ₹ सम्मिलित हैं।

(<sup>घ</sup>) मुख्यशीर्ष 3604-स्थानीय निकायों तथा पंचायती राज संस्थाओं को क्षतिपूर्ति तथा समनुदेशन को छोड़कर लघुशीर्ष 191, 192, 193, 196, 197, 198 तथा उद्देश्य शीर्ष 42 सहायता अनुदान का योग सम्मिलित है।

(<sup>घ</sup>) सहायक अनुदान की राशि 1,24.69 करोड़ ₹ शामिल है तथापि पूंजीगत परिव्यय शीर्षों के अन्तर्गत सहायक अनुदान का प्रावधान न करने हेतु राज्य शासन को लिखा गया है।

(<sup>घ</sup>) राशि क्रमशः 13.67 करोड़ ₹ एवं 2,17.04 करोड़ ₹ सेक्टर सामाजिक सेवाएं तथा आर्थिक सेवाएं की शामिल हैं। जबकि सेक्टर सामान्य सेवाएं के अन्तर्गत वेतन

## विवरण संख्या 2 – समाप्त

(करोड़ ₹ में)

प्राप्तियाँ			संवितरण		
	2010-11	2009-10		2010-11	2009-10
भारत सरकार से कर्ज	10,94.48	13,44.54	भारत सरकार से कर्ज	5,17.61	4,56.26
अन्तर्राज्यीय परिशोधन	1.64	2.76	अन्तर्राज्यीय परिशोधन	1.85	2.78
कुल प्राप्तियाँ समेकित निधि	5,97,13.96	5,00,45.03	कुल व्यय समेकित निधि	6,00,57.28	5,00,35.48
समेकित निधि में घाटा	3,43.32	-	समेकित निधि में आधिक्य	--	9.55
<b>भाग- II आकस्मिकता निधि</b>					
आकस्मिकता निधि	.	.	आकस्मिकता निधि	..	..
<b>भाग- III लोक लेखा <sup>3</sup></b>					
लघु बचतें	17,37.35	15,11.72	लघु बचतें	9,64.42	11,00.23
आरक्षित एवं शोधन निधि	11,91.73	7,63.94	आरक्षित एवं शोधन निधि	9,16.15	5,03.08
जमा	93,12.98	90,46.41	जमा	76,34.72	83,43.19
अग्रिम	4,11.16	2,87.90	अग्रिम	4,11.22	2,86.50
उचंचत एवं विविध	18,18,72.15	12,46,18.15	उचंचत एवं विविध <sup>4</sup>	18,54,38.91	12,72,38.50
प्रेषण	1,12,12.55	92,86.11	प्रेषण	1,06,93.36	92,55.08
योग लोक लेखा प्राप्तियाँ	20,57,37.92	14,55,14.23	योग लोक लेखा संवितरण	20,60,58.78	14,67,26.58
लोक लेखा में घाटा	3,20.86	12,12.35	लोक लेखा में आधिक्य	--	--
प्रारंभिक रोकड़ शेष	(-) 20,41.07	(-) 8,38.27	अंतिम रोकड़ शेष	(-) 27,05.26	(-) 20,41.07
रोकड़ शेष में वृद्धि	--	--	रोकड़ शेष में कमी	6,64.19	12,02.80

<sup>3</sup> विवरण हेतु कृपया खंड- 2 का विवरण संख्या -18 देखें।

<sup>4</sup> 'उचंचत तथा विविध' में 'अन्य लेखे' यथा रोकड़ शेष निवेश लेखा (मुख्य शीर्ष 8673 इत्यादि) सम्मिलित हैं।

## 3: प्राप्तियों का विवरण

## I- समेकित निधि

(करोड़ ₹ में)

	विवरण	वास्तविक	
		2010-11	2009-10
<b>क</b>	<b>कर राजस्व</b>		
<b>क.1</b>	<b>स्वयं का कर राजस्व</b>	<b>2,14,19.34</b>	<b>1,72,72.81</b>
	भू-राजस्व	3,60.81	1,80.03
	स्टाम्प तथा पंजीकरण फीस	25,14.27	17,83.15
	राज्य उत्पाद शुल्क	36,03.42	29,51.95
	विक्रय कर	1,02,56.76	77,23.82
	माल तथा यात्रीकर	17,46.20	13,32.88
	वाहन कर	11,98.38	9,19.01
	अन्य	17,39.50	23,81.97
<b>क.2</b>	<b>करों के शुद्ध आगम का भाग</b>	<b>1,56,38.51</b>	<b>1,10,76.98</b>
	निगम कर	61,12.59	45,58.66
	निगम कर से भिन्न आय पर कर	32,30.16	25,39.36
	आय तथा व्यय पर अन्य कर	--	--
	धन कर	12.54	10.31
	सीमा शुल्क	27,34.60	15,50.31
	संघ उत्पाद शुल्क	19,89.33	12,48.79
	सेवा कर	15,59.30	11,69.56
	वस्तुओं तथा सेवाओं पर अन्य कर तथा शुल्क	(-) 0.01 <sup>(क)</sup>	(-) 0.01 <sup>(क)</sup>
	अन्य	--	--
	<b>योग- क</b>	<b>3,70,57.85</b>	<b>2,83,49.79</b>

(क) कृपया खंड-2 के विवरण संख्या-11 के पृष्ठ क्रमांक 63 की पाद टीप देखें।

## विवरण संख्या 3 –जारी

(करोड़ ₹ में)

ख	विवरण	वास्तविक	
		2010-11	2009-10
	<b>करेतर राजस्व</b>		
	अलौह खनन तथा धातुकर्म उद्योग	21,21.49	15,90.47
	शिक्षा, खेलकूद, कला तथा संस्कृति	11,94.41	7,45.00
	वानिकी तथा वन्य प्राणी	8,36.61	8,02.00
	बिजली	3,96.51	10,82.08
	ब्याज प्राप्ति	2,98.56	12,84.03
	विविध सामान्य सेवाएं	1,43.00	3,99.12
	मध्यम सिंचाई	1,27.15	44.52
	अन्य प्रशासनिक सेवाएं	85.14	80.94
	वृहद् सिंचाई	67.74	12.23
	पुलिस	62.55	41.98
	लघु सिंचाई	46.71	7.76
	लोक निर्माण कार्य	36.77	27.37
	पेंशन तथा अन्य सेवा निवृत्ति लाभों के संबंध में अंशदान तथा वसूली	34.25	18.47
	लाभांश तथा लाभ	32.20	49.75
	अन्य सामाजिक सेवाएं	32.04	34.09
	लेखन सामग्री तथा मुद्रण	26.20	22.99
	चिकित्सा तथा लोक स्वास्थ्य	22.77	21.84
	फसल कृषि-कर्म	18.92	16.14
	सहकारिता	17.05	9.08
	आवास	15.51	14.56
	शहरी विकास	14.76	5.01
	उद्योग	14.16	9.77
	श्रम तथा रोजगार	13.34	9.49
	अन्य सामान्य आर्थिक सेवाएं	11.39	9.98
	जलपूर्ति तथा सफाई	9.08	11.84
	अन्य ग्रामीण विकास कार्यक्रम	7.11	3.03
	अन्य कृषि कार्यक्रम	5.95	3.59
	सामाजिक सुरक्षा तथा कल्याण	5.84	6.93
	मछली पालन	5.42	2.10
	लोक सेवा आयोग	4.89	3.69
	सड़क तथा सेतु	4.65	4.22
	जेल	3.14	3.17
	पशुपालन	2.38	2.92
	ग्राम तथा लघु उद्योग	1.61	0.92

## विवरण संख्या 3 –जारी

(करोड़ ₹ में)

	विवरण	वास्तविक	
		2010-11	2009-10
<b>ख</b>	<b>करेतर राजस्व</b>		
	खाद्य भंडारण तथा भांडागार	0.03	0.44
	सूचना तथा प्रचार	0.26	0.29
	परिवार कल्याण	0.18	0.19
	कृषि अनुसंधान तथा शिक्षा	0.00	0.03
	पैट्रोलियम	0.00	0.01
	<b>योग- ख</b>	<b>57,19.77</b>	<b>63,82.04</b>

## II. भारत सरकार से अनुदान

(करोड़ ₹ में)

	विवरण	वास्तविक	
		2010-11	2009-10
<b>ग</b>	<b>अनुदान</b>		
	केन्द्रीय सरकार से सहायता अनुदान	--	--
	<b>योजनेतर अनुदान</b>		
	संविधान के अनुच्छेद 275(1) के परन्तुक के अंतर्गत अनुदान	12,63.88	11,49.14
	राज्य आपदा मोचन निधि के लिए अंशदान हेतु अनुदान।	1,52.28	--
	राष्ट्रीय विपत्ति आकस्मिकता निधि के अन्तर्गत अनुदान	--	--
	अन्य अनुदान	2,19.97	3,83.73
	<b>राज्य/संघ क्षेत्र की योजनागत स्कीमों के लिये अनुदान</b>		
	एक मुश्त (ब्लॉक) अनुदान (जिसमें से ई ए पी)	5,87.57	3,57.16
	संविधान के अनुच्छेद 275(1) के परन्तुक के अंतर्गत अनुदान	80.56	1,63.83
	केन्द्रीय सड़क निधि के लिये अनुदान	--	--
	अन्य अनुदान	38,52.79	25,81.45
	<b>केन्द्रीय योजनागत स्कीमों के लिये अनुदान</b>	<b>6,49.44</b>	<b>3,92.57</b>
	<b>केन्द्र द्वारा समर्थित योजनागत स्कीमों के लिये अनुदान</b>	<b>22,70.07</b>	<b>16,34.99</b>
	<b>विशेष योजनागत स्कीमों के लिये अनुदान</b>	<b>--</b>	<b>--</b>
	<b>योग- ग</b>	<b>90,76.56</b>	<b>66,62.87</b>
	<b>योग- राजस्व प्राप्तियाँ (क + ख + ग)</b>	<b>5,18,54.18</b>	<b>4,13,94.70</b>



## विवरण संख्या 3 –समाप्त

## III पूंजी, लोक ऋण तथा अन्य प्राप्तियाँ

(करोड़ ₹ में)

	विवरण	वास्तविक	
		2010-11	2009-10
घ	पूंजीगत प्राप्तियाँ		
	विनिवेश आगम	36.88	21.69
	अन्य	3,29.67	--
	योग- घ	<b>3,66.55</b>	<b>21.69</b>
ङ	लोक ऋण प्राप्तियाँ		
	आंतरिक ऋण	<b>63,63.46</b>	<b>72,57.97</b>
	बाजार कर्ज	39,00.00	58,21.00
	भारतीय रिजर्व बैंक से अर्थोपाय पेशगियाँ	--	--
	बाँड	--	--
	वित्तीय संस्थाओं से कर्ज	4,01.33	6,03.65
	केन्द्रीय सरकार की राष्ट्रीय अल्प बचत निधि को जारी विशेष प्रतिभूतियाँ	20,38.41	8,10.00
	अन्य कर्ज	23.72	23.32
	केन्द्र सरकार से कर्ज और पेशगियाँ	<b>10,94.48</b>	<b>13,44.54</b>
	योजनेतर कर्ज	0.15	--
	राज्य योजनागत स्कीमों के लिये कर्ज	10,94.33	13,44.54
	केन्द्रीय योजनागत स्कीमों के लिये कर्ज	--	--
	केन्द्र द्वारा समर्थित योजनागत स्कीमों के लिये कर्ज	--	--
	अन्य कर्ज	--	--
	योग- ङ	<b>74,57.94</b>	<b>86,02.51</b>
च	राज्य सरकार द्वारा दिये गए कर्ज और उधार (वसूलियाँ) <sup>1</sup>	33.65	23.37
छ	अन्तर्राज्यीय परिशोधन	1.64	2.76
	योग- समेकित निधि के अंतर्गत कुल प्राप्तियाँ (क + ख + ग + घ + ङ + च + छ)	<b>5,97,13.96</b>	<b>5,00,45.03</b>

<sup>1</sup> विवरण, विवरण संख्या-7 तथा 16 खण्ड-2 में दिये गए हैं।

**4: व्यय का विवरण**  
(समेकित निधि)

**क. कार्य आधारित व्यय**

		(करोड़ ₹ में)			
	विवरण	राजस्व	पूंजी	कर्ज एवं उधार	योग
<b>क</b>	<b>सामान्य सेवाएं</b>				
<b>क.1</b>	<b>राज्य के अंग</b>				
	संसद/राज्य/संघ राज्य क्षेत्र विधान मण्डल	40.13	--	--	40.13
	राष्ट्रपति, उप राष्ट्रपति/राज्यपाल/संघ राज्य क्षेत्रों के प्रशासक	5.40	--	--	5.40
	मंत्रिपरिषद्	40.15	--	--	40.15
	न्याय प्रशासन	3,70.35	--	--	3,70.35
	निर्वाचन	35.89	--	--	35.89
<b>क.2</b>	<b>राजकोषीय सेवाएं</b>				
	आय तथा व्यय पर करों का संग्रहण	0.40	--	--	0.40
	भू-राजस्व	3,56.94	--	--	3,56.94
	स्टाम्प तथा पंजीकरण	2,75.48	--	--	2,75.48
	संपत्ति तथा पूंजीगत संव्यवहारों पर करों का संग्रहण				
	राज्य उत्पाद शुल्क	9,64.86	--	--	9,64.86
	बिक्री, व्यापार आदि पर कर	98.10	--	--	98.10
	वाहन कर	41.71	--	--	41.71
	वस्तुओं तथा सेवाओं पर अन्य कर तथा शुल्क	4,93.04	--	--	4,93.04
	अन्य राजकोषीय सेवाएं	1.56	--	--	1.56
	ब्याज अदायगियाँ	50,48.95	--	--	50,48.95
<b>क.3</b>	<b>प्रशासनिक सेवाएं</b>				
	लोक सेवा आयोग	14.27	--	--	14.27
	सचिवालय-सामान्य सेवाएं	1,35.71	--	--	1,35.71
	जिला प्रशासन	2,88.83	--	--	2,88.83
	खजाना तथा लेखा प्रशासन	82.25	--	--	82.25
	पुलिस	20,00.69	20.15	--	20,20.84
	जेल	1,38.45	--	--	1,38.45
	लेखन सामग्री तथा मुद्रण	38.44	0.19	--	38.63
	लोक निर्माण-कार्य	2,62.71	1,58.31	--	4,21.02
	अन्य प्रशासनिक सेवाएं	1,44.76	--	--	1,44.76

## विवरण संख्या 4 –जारी

(करोड़ ₹ में)

	विवरण	राजस्व	पूंजी	कर्ज एवं उधार	योग
<b>क.4</b>	<b>पेंशन तथा विविध सामान्य सेवाएं</b>				
	पेंशन तथा अन्य सेवानिवृत्ति हितलाभ	37,66.53	--	--	37,66.53
	विविध सामान्य सेवाएं	1.08	--	24.99	26.07
	<b>योग- सामान्य सेवाएं</b>	<b>1,46,46.68</b>	<b>1,78.65</b>	<b>24.99</b>	<b>1,48,50.32</b>
<b>ख</b>	<b>सामाजिक सेवाएं</b>				
<b>ख.1</b>	<b>शिक्षा, खेलकूद, कला तथा संस्कृति<sup>(क)</sup></b>				
	सामान्य शिक्षा	80,01.92	2,71.16	4.00	82,77.08
	तकनीकी शिक्षा	1,62.75	--	--	1,62.75
	खेलकूद तथा युवा सेवाएं	62.64	--	--	62.64
	कला एवं संस्कृति	58.67	--	--	58.67
<b>ख.2</b>	<b>स्वास्थ्य तथा परिवार कल्याण</b>				
	चिकित्सा तथा लोक स्वास्थ्य	17,83.91	1,14.87	--	18,98.78
	परिवार कल्याण	2,55.42	--	--	2,55.42
<b>ख.3</b>	<b>जलपूर्ति, सफाई, आवास तथा शहरी विकास</b>				
	जलपूर्ति तथा सफाई	5,82.61	5,74.42	0.96	11,57.99
	आवास	2,66.63	18.78	--	2,66.63
	शहरी विकास	7,46.61	48.35	1,85.51	9,80.47
<b>ख.4</b>	<b>सूचना तथा प्रसारण</b>				
	सूचना तथा प्रचार	77.92	--	--	77.92
<b>ख.5</b>	<b>अनुसूचित जातियों, अनुसूचित जनजातियों तथा अन्य पिछड़े वर्गों का कल्याण</b>				
	अनुसूचित जातियों, अनुसूचित जनजातियों तथा अन्य पिछड़े वर्गों का कल्याण	15,90.32	3,44.23	--	19,34.55
<b>ख.6</b>	<b>श्रमिक तथा श्रम कल्याण</b>				
	श्रम तथा रोजगार	1,45.20	--	--	1,45.20
<b>ख.7</b>	<b>समाज कल्याण तथा पोषण</b>				
	सामाजिक सुरक्षा तथा कल्याण	17,46.44	1,58.46	--	19,04.90
	पोषण	9,72.07	--	--	9,72.07
	प्राकृतिक विपत्ति के कारण राहत	8,64.28	--	--	8,64.28
<b>ख.8</b>	<b>अन्य</b>				
	अन्य सामाजिक सेवाएं	10.16	1.76	--	11.92
	सचिवालय- सामाजिक सेवाएं	17.85	--	--	17.85
	<b>योग- सामाजिक सेवाएं</b>	<b>1,73,45.40</b>	<b>15,32.03</b>	<b>1,90.47</b>	<b>1,90,67.90</b>
<b>ग</b>	<b>आर्थिक सेवाएं</b>				
<b>ग.1</b>	<b>कृषि तथा सम्बद्ध कार्यकलाप</b>				
	फसल कृषि-कर्म	12,35.15	1,38.70	--	13,73.85
	मृदा तथा जल संरक्षण	54.23	--	--	54.23

(क) पूंजीगत लेखा तथा कर्ज और पेशगियों के अंतर्गत शिक्षा, खेलकूद, कला तथा संस्कृति नामक एकल मुख्य शीर्ष है।

## विवरण संख्या 4 –जारी

(करोड़ ₹ में)

	विवरण	राजस्व	पूंजी	कर्ज एवं उधार	योग
	पशुपालन	4,81.90	1.00	--	4,82.90
	डेरी विकास	--	--	--	--
	मछली पालन	51.53	0.46	--	51.99
	वानिकी तथा वन्य प्राणी	11,35.65	12.37	--	11,48.02
	खाद्य भंडार तथा भाण्डागार	7,19.52	62.97	11.80	7,94.29
	कृषि अनुसंधान तथा शिक्षा	63.92	--	--	63.92
	सहकारिता	2,52.71	10.00	12.02	2,74.73
	अन्य कृषि कार्यक्रम	--	--	--	--
<b>ग.2</b>	<b>ग्राम विकास</b>				
	ग्राम विकास के लिये विशेष कार्यक्रम	8,47.67	--	--	8,47.67
	ग्राम रोजगार	2,37.00	--	--	2,37.00
	अन्य ग्राम विकास कार्यक्रम	15,56.43	9,21.52	--	24,77.95
<b>ग.4</b>	<b>सिंचाई तथा बाढ़ नियंत्रण</b>				
	मुख्य सिंचाई	1,12.50	20,05.98	--	21,18.48
	मध्यम सिंचाई	4,15.02	4,97.09	--	9,12.11
	लघु सिंचाई	81.44	8,11.16	--	8,92.60
	कमान क्षेत्र विकास	1.91	1,02.96	--	1,04.87
	बाढ़ नियंत्रण तथा जल निकासी	--	15.88	--	15.88
<b>ग.5</b>	<b>ऊर्जा</b>				
	बिजली	16,31.97	4,09.64	34,75.45	55,17.06
	अपारंपरिक ऊर्जा स्रोत	21.28	--	--	21.28
<b>ग.6</b>	<b>उद्योग तथा खनिज</b>				
	ग्राम तथा लघु उद्योग	1,57.67	20.22	--	1,77.89
	उद्योग	1,02.83	--	--	1,02.83
	अलौह खनन तथा धातुकर्म उद्योग	1,31.28	1.72	--	1,33.00
	अलौह खनन तथा सीमेण्ट उद्योग	--	--	--	--
	अभियांत्रिकी उद्योग	--	--	--	--
	उपभोक्ता उद्योग	--	--	--	--
	अन्य उद्योग	--	1.07	--	1.07
	उद्योग तथा खनिजों पर अन्य परिव्यय	--	5.00	--	5.00

## विवरण संख्या 4 –जारी

(करोड़ ₹ में)

	विवरण	राजस्व	पूंजी	कर्ज एवं उधार	योग
<b>ग.7</b>	<b>परिवहन</b>				
	नागर विमानन	0.79	47.26	--	48.05
	सड़क तथा सेतु	6,29.97	19,82.09	--	26,12.06
	सड़क परिवहन	--	--	--	--
	अन्य परिवहन सेवाएं	--	--	--	--
<b>ग.9</b>	<b>विज्ञान, प्रौद्योगिकी तथा पर्यावरण</b>				
	अन्य वैज्ञानिक अनुसंधान	45.39	9.25	--	54.64
<b>ग.10</b>	<b>सामान्य आर्थिक सेवाएं</b>				
	सचिवालय- आर्थिक सेवाएं	15.67	--	--	15.67
	पर्यटन	23.16	32.86	--	56.02
	जनगणना सर्वेक्षण तथा सांख्यिकी	66.46	--	--	66.46
	सामान्य वित्तीय तथा व्यापारिक संस्थान	--	--	--	--
	अन्य सामान्य आर्थिक सेवाएं	11.43	--	--	11.43
	<b>योग- आर्थिक सेवाएं</b>	<b>1,00,84.48</b>	<b>70,89.20</b>	<b>34,99.27</b>	<b>2,06,72.95</b>
<b>घ</b>	<b>कर्ज, सहायता अनुदान तथा अंशदान</b>				
	स्थानीय निकायों तथा पंचायती राज संस्थाओं को क्षतिपूर्ति तथा समनुदेशन	29,35.03	--	--	29,35.03
<b>ङ</b>	<b>सरकारी कर्मचारियों को कर्जे आदि</b>				
	सरकारी कर्मचारियों को कर्जे आदि	--	--	--	--
	विविध कर्ज	--	--	--	--
<b>च</b>	<b>लोक ऋण</b>				
	राज्य सरकार का आंतरिक ऋण	--	--	20,11.62	20,11.62
	केन्द्र सरकार से कर्जे और पेशगियाँ	--	--	5,17.61	5,17.61
	<b>योग- कर्ज, सहायता अनुदान तथा अंशदान</b>	<b>29,35.03</b>	<b>--</b>	<b>25,29.23</b>	<b>54,64.26</b>
<b>छ</b>	<b>अन्तर्राज्यीय परिशोधन</b>				
	योग- समेकित निधि व्यय	4,50,11.59	87,99.88	62,45.81	6,00,57.28

## विवरण संख्या 4 –जारी

## ख : प्रकृति अनुसार व्यय

(करोड़ ₹ में)

व्यय का उद्देश्य	2010-11			2009-10		
	राजस्व	पूंजी	योग	राजस्व	पूंजी	योग
सहायक अनुदान	<sup>(क)</sup> 1,47,62.38	1,24.69	1,48,87.07	<sup>(क)</sup> 1,06,27.68	51.08	1,06,78.76
वेतन	1,21,96.31	2,30.71	1,24,27.02	1,00,06.97	1,66.15	1,01,73.12
मुख्य निर्माण कार्य	48.21	64,30.64	64,78.85	52.99	46,99.22	47,52.21
ब्याज/लाभांश का भुगतान	44,90.83	--	44,90.83	39,32.23	0.00	39,32.23
पेंशन तथा पेंशन योग्य लाभ	37,25.23	--	37,25.23	30,70.41	0.00	30,70.41
सामग्री एवं आपूर्ति	22,72.34	8.35	22,80.69	16,80.40	9.50	16,89.90
राजसहायता	<sup>(ग)</sup> 17,61.24	--	17,61.24	<sup>(ग)</sup> 17,76.04	0.00	17,76.04
अंतर लेखा अंतरण	11,80.32	--	11,80.32	5,37.02	0.00	5,37.02
लघु निर्माण कार्य	1,13.05	9,91.75	11,04.80	97.51	7,37.74	8,35.25
अन्य प्रभार	4,81.22	3,68.30	8,49.52	3,86.49	2,14.48	6,00.97
अनुरक्षण	6,68.92	11.86	6,80.78	5,59.94	12.76	5,72.70
मजदूरी	6,64.76	7.75	6,72.51	4,95.73	9.29	5,05.02
शिष्यवृत्ति एवं छात्रवृत्ति	6,52.36	--	6,52.36	4,90.99	0.01	4,91.00
पेशेवर सेवाओं के लिये भुगतान	5,51.45	19.45	5,70.90	5,51.51	11.47	5,62.98
निवेश	--	5,66.56	5,66.56	--	20,64.63	20,64.63
कार्यालयीन व्यय	4,30.47	3.36	4,33.83	4,05.54	4.31	4,09.85
अंशदान	58.77	2,39.73	2,98.50	14.34	27.73	42.07
वेतन एवं लेखाधिकारी, निर्माण कार्य तथा गृह निर्माण कार्य मंत्रालय	2,92.23	--	2,92.23	3,39.39	0.00	3,39.39
मशीनरी	1,50.78	23.64	1,74.42	71.22	26.25	97.47
भूमि तथा भवन का क्रय	10.71	1,32.23	1,42.94	2.31	39.70	42.01
मोचन निधि	1,28.93	--	1,28.93	36.31	0.00	36.31
यात्रा भत्ता	1,07.94	5.10	1,13.04	1,31.03	4.90	1,35.93
कर तथा स्वत्व शुल्क का भुगतान	80.08	--	80.08	58.30	0.00	58.30
विज्ञापन तथा प्रचार	80.06	--	80.06	66.38	6.70	73.08
परीक्षा तथा प्रशिक्षण	57.25	11.36	68.61	40.44	3.40	43.84
वाहनों का क्रय	23.75	39.17	62.92	13.92	0.09	14.01
उप संचालक (लेखा), डाक एवं तार, भोपाल	52.34	0.87	53.21	38.44	0.00	38.44
सर्वेक्षण, जाँच तथा डिजाइन करना एवं डी.पी.आर्.स. की तैयारी	0.23	26.34	26.57	0.58	40.75	41.33
क्षतिपूर्ति	24.73	0.07	24.80	17.64	0.01	17.65
मुद्रांक पत्रों के मुद्रण पर व्यय	19.67	--	19.67	15.83	0.00	15.83
उचंचत	12.90	--	12.90	15.13	0.09	15.22

<sup>(क)</sup> उद्देश्य शीर्ष 42—सहायक अनुदान एवं मुख्यशीर्ष 3604—स्थानीय निकायों तथा पंचायती राज संस्थाओं को क्षतिपूर्ति तथा समनुदेशन का योग शामिल है, परन्तु लघुशीर्ष 191, 192, 193, 196, 197 एवं 198 के अन्तर्गत भुगतान किए गए सहायक अनुदान की राशि शामिल नहीं है।

<sup>(ग)</sup> आंकड़े विवरण संख्या 2 में दर्शित राज सहायता के आंकड़ों से मेल नहीं खाते, क्योंकि विवरण संख्या 2 में दर्शित राज सहायता को परिशिष्ट-III, जिसे राज्य सरकार द्वारा पुष्ट किया गया है, से लिया गया है।

## विवरण संख्या 4 –समाप्त

ख : प्रकृति अनुसार व्यय – समाप्त

(करोड़ ₹ में)

व्यय का उद्देश्य	2010-11			2009-10		
	राजस्व	पूंजी	योग	राजस्व	पूंजी	योग
पुरस्कार, पारितोषिक, इनाम	12.87	--	12.87	14.35	0.00	14.35
वसूलियाँ	(-) 7,20.24	(-) 4,44.50	11,64.74	(-) 2,11.60	(-) 2,07.09	(-) 4,18.69
अन्य	6,19.50	2.45	6,21.95	5,61.44	1.70	5,63.14
<b>योग</b>	<b>4,50,11.59</b>	<b>87,99.88</b>	<b>5,38,11.47</b>	<b>3,58,96.90</b>	<b>79,24.87</b>	<b>4,38,21.77</b>

## लेखों पर टिप्पणियाँ

### 1. विशिष्ट लेखांकन नीतियों का सारांश

(i) **अस्तित्व एवं लेखांकन अवधि** :- ये लेखे 1 अप्रैल 2010 से 31 मार्च 2011 तक की अवधि के मध्यप्रदेश सरकार के लेन-देनों को प्रदर्शित करते हैं।

(ii) **लेखांकन का आधार** :- कुछ पुस्तकीय समायोजनों के अपवाद सहित लेखांकन अवधि के दौरान लेखे वास्तविक रोकड़ प्राप्तियों एवं संवितरणों को प्रदर्शित करते हैं। परिसम्पत्तियाँ ऐतिहासिक मूल्य पर मूल्यांकित की गई हैं तथा शासकीय निवेश आदि ऐतिहासिक मूल्य पर दिखाये गये हैं। भौतिक परिसम्पत्तियों का मूल्य हास अथवा परिशोधन नहीं किया गया है। जीवन पर्यन्त तक की भौतिक परिसम्पत्तियों की हानि भी विस्तारित तथा मान्य नहीं की गई हैं।

सरकार के पेंशनीय दायित्व अर्थात् कर्मचारियों की वर्तमान तथा पूर्व की सेवाओं तथा पूर्व की सेवाओं के संदर्भ में निवृत्ति लाभों के भुगतान के दायित्व लेखाओं में सम्मिलित नहीं किए गए हैं, तथापि लेखा अवधि के दौरान वितरित निवृत्ति लाभों को लेखाओं में प्रक्षेपित किया गया है।

वर्ष के दौरान राज्य सरकार के कर्मचारियों के ऊपर पेंशन एवं अन्य सेवानिवृत्ति लाभों पर व्यय 37,66.53 करोड़ ₹ (कुल राजस्व व्यय का 8.37%) था, तथापि 01.01.2005 से नियुक्त राज्य सरकार के कर्मचारी नई पेंशन योजना के पात्र हैं। वर्ष के दौरान कर्मचारियों के लिए कर्मचारी अंशदान एवं नियोक्ता अंश के रूप में 7.00 करोड़ ₹ शीर्ष 8342-अन्य जमा-117- परिभाषित पेंशन अंशदान योजना के अन्तर्गत जमा किए गए हैं। इन लेखों में 31 मार्च, 2011 को राज्य सरकार का दायित्व 90.19 करोड़ ₹ था।

(iii) **मुद्रा जिसमें लेखे रखे गए हैं** :- सरकार के लेखे भारतीय मुद्रा ₹ में संधारित किए गए हैं।

(iv) **लेखाओं के प्रपत्र** :- संविधान के अनुच्छेद 150 के अन्तर्गत भारत के नियंत्रक एवं महालेखापरीक्षक के परामर्श से राष्ट्रपति द्वारा विहित प्रपत्रों पर संघ एवं राज्य सरकार में लेखे रखे जाते हैं। अनुच्छेद 150 में प्रयुक्त शब्द 'प्रपत्र' व्यापक अर्थों में है जिसमें न केवल विस्तारित प्रपत्र जिनमें लेखे रखे जाते हैं अपितु उपयुक्त शीर्षों के चयन के आधार जिनमें लेन-देन को वर्गीकृत किये जाने का निर्धारण सम्मिलित है।

(v) **राजस्व एवं पूंजी के मध्य वर्गीकरण** :- राजस्व व्यय प्रकृति रूप में आवधिक प्रकृति का है जो राजस्व प्राप्तियों से किया जाता है। पूंजीगत व्यय स्थायी प्रकृति की वस्तुओं की टोस परिसम्पत्तियों में वृद्धि करने के उद्देश्य से किए गए व्यय के रूप में परिभाषित किया जाता है। सहायक अनुदान पर किया गया व्यय प्रदाता की पुस्तकों में राजस्व व्यय के रूप में अंकित किया जाता है। प्राप्तिकर्ता के लेखों में इन्हें राजस्व प्राप्तियों के रूप में लिया जाता है।

2. बारहवें वित्त आयोग द्वारा प्रस्तावित 8 परिशिष्टों में से हमने अद्योलिखित पांच परिशिष्ट बना लिए हैं:-

- (i) वर्ष 2010-11 के दौरान वेतन पर विभागवार व्यय।
- (ii) वर्ष 2010-11 के दौरान राज सहायता के वितरण पर व्यय।
- (iii) मुख्य शीर्ष 6003-राज्य सरकार का आंतरिक ऋण एवं 6004-केन्द्र सरकार से ऋण तथा अग्रिम की परिपक्वता स्थिति (विवरण संख्या 15 का अनुलग्नक)।
- (iv) वेतन एवं गैर वेतन अंशों के विभाजन सहित संधारण व्यय।
- (v) पेंशन भोगियों की संख्या से संबंधित जानकारी वित्त लेखे 2010-11 में पाद टिप्पणी के रूप में सम्मिलित की गई है।

अवशिष्ट तीन परिशिष्टों में से एक अर्थात् (i) भविष्य की वचनबद्ध देयताओं के आंकड़े वर्ष 2011-12 में शामिल किये जाने हैं। द्वितीय अर्थात् (ii) भविष्य के नगद प्रवाह हेतु बजट में प्रस्तावित नवीन योजनाओं पर वर्ष के दौरान सरकार द्वारा लिये गए मुख्य निर्णयों का प्रभाव इस वर्ष लेखों पर टिप्पणी में सम्मिलित किये गए हैं तथा तीसरे अर्थात् (iii) मध्यप्रदेश सरकार की वित्तीय परिसम्पत्तियों में परिवर्तन संबंधी जानकारी विवरण संख्या-1 में सम्मिलित है।

3. **लघु शीर्ष 800 - अन्य प्राप्तियाँ तथा अन्य व्यय के अन्तर्गत प्रविष्टि** :- लेखा के राजस्व प्राप्ति शीर्षों के नीचे लघु शीर्ष "800-अन्य प्राप्तियाँ" के अन्तर्गत, संबद्ध मुख्य शीर्षों की दर्ज कुल राजस्व प्राप्ति की लगभग 19.76% राशि ₹ 1,02,48.55 करोड़ वर्गीकृत किये गये हैं। इसी प्रकार राजस्व एवं पूंजीगत व्यय शीर्षों के नीचे लघुशीर्ष "800-अन्य व्यय" के अन्तर्गत, संबद्ध मुख्य शीर्षों की दर्ज कुल व्यय राशि की 14.75% राशि ₹ 79,34.76 करोड़ वर्गीकृत किये गये हैं।



## लेखों पर टिप्पणियाँ —जारी

17 मुख्य शीर्षों के नीचे "अन्य प्राप्तियाँ" के अंतर्गत वर्गीकृत ₹ 22,22.12 करोड़ की राशि संबंधित मुख्य शीर्षों की कुल प्राप्तियों के 50 प्रतिशत से अधिक को परिशिष्ट में दिया गया है। लेखों के 14 मुख्य शीर्षों के अंतर्गत "800—अन्य व्यय" (सरकार के कार्य कलापों को प्रदर्शित करने वाला) के अधीन संबंधित मुख्य शीर्ष के अंतर्गत अभिलिखित कुल व्यय के 50 प्रतिशत से अधिक भाग की ₹ 37,07.59 करोड़ की राशि वर्गीकृत की गई थी। मुख्य शीर्ष 2217— शहरी विकास, 2801—बिजली, 4700— वृहद् सिंचाई पर पूंजीगत परिव्यय एवं 4515—ग्रामीण विकास कार्यक्रम पर पूंजीगत परिव्यय आदि जिनमें सारभूत व्यय को अन्य व्यय के रूप में वर्गीकृत किया गया है, परिशिष्ट में दिए गए हैं। मुख्य योजनाएं यथा टेरिफ अनुदान, नहर तथा संलग्न कार्य, मध्य प्रदेश विधान सभा क्षेत्र विकास योजना आदि को वित्त लेखों में पृथक से नहीं दर्शाया गया है, परिशिष्ट में दिया गया है। यद्यपि व्यय के लिए प्रावधान का विवरण उप शीर्ष स्तर (योजना) पर बजट में तथा राज्य सरकार के लेखों से संबंधित तदनुरूपी शीर्षवार विनियोग लेखों में प्रदर्शित किया गया है। वित्तीय प्रतिवेदन में वृहद् पारदर्शिता हेतु गहन समीक्षा की गयी है तथा राज्य सरकार को स्थिति से अवगत कराया गया है।

4. **असमायोजित सार आकस्मिक देयक (ए.सी.बिल) का अस्तित्व :-** आहरण एवं संवितरण अधिकारी सार आकस्मिक देयक तैयार कर सेवा शीर्ष को विकलित कर धनराशि आहरण हेतु अधिकृत हैं तथा एक निश्चित समयावधि में (आगामी माह की 25 तारीख तक) सभी प्रकरणों में विस्तृत आकस्मिक देयक (अंतिम व्यय के समर्थन में देयक) प्रस्तुत करने की उनसे अपेक्षा की जाती है। विगत 3 वर्षों में महालेखाकार कार्यालय में विस्तृत देयकों के प्राप्त नहीं होने के विवरण नीचे दिए जा रहे हैं :

31 मार्च, 2011 को विस्तृत देयक प्राप्त न होने के कारण लंबित सार आकस्मिक देयक :-

वर्ष	लंबित सार आकस्मिक देयक	लंबित राशि (करोड़ ₹ में)
2008-09	1178	20.27
2009-10	10	0.01
2010-11	151	1.15
योग	1339	21.43

5. **प्रतीक्षित उपयोगिता प्रमाण-पत्र :-** सशर्त अनुदानों के मामले में संस्वीकृति दाता प्राधिकारी द्वारा प्रशासनिक, तकनीकी और वित्तीय दृष्टिकोण से अनुदानों के उचित उपयोग के बारे में एक औपचारिक उपयोग प्रमाण-पत्र महालेखाकार (ले. एवं हक.) को भेजना चाहिए। गत तीन वर्षों की स्थिति नीचे दी गई है :

वर्ष	प्रतीक्षित उपयोगिता प्रमाण-पत्रों की संख्या	सम्मिलित राशि (करोड़ ₹ में)
2008-09	30,622	79,87.03
2009-10	8,139	13,96.40
2010-11	3,443	69,03.54
योग	42,204	1,62,86.97

6. **पुस्तकीय समायोजन :-** कतिपय लेन-देन पुस्तकीय समायोजन की प्रकृति के हैं एवं वास्तविक नकद लेन-देन नहीं दर्शाते, निम्नलिखित हैं:-

(अ) आवधिक समायोजन :-

(करोड़ ₹ में)

स.क्र.	आवधिक समायोजन	लेखा शीर्ष		राशि	अभ्युक्ति
		से	अन्तर्गत		
1	म.प्र.ग्रामीण विकास निधि का आवर्धन	2030—स्टाम्प तथा पंजीकरण	8229—विकास एवं कल्याण निधि	41.00	पूर्व वर्ष के दौरान संग्रहीत उपकर को निधि में अंतरित किया गया।
2	पंचायत भू-राजस्व उपकर तथा मुद्रांक शुल्क निधि का आवर्धन	2030—स्टाम्प तथा पंजीकरण	8229—विकास एवं कल्याण निधि	1,62.59	पूर्व वर्ष के दौरान संग्रहीत उपकर तथा स्टाम्प शुल्क को निधि में अंतरित किया गया।
3	शासकीय मुद्रणालयों के मूल्य हास की राशि का मूल्य हास निधि को अंतरण	2058—लेखन सामग्री एवं मुद्रण	8226—मूल्य हास/नवीनीकरण आरक्षित निधि	0.22	राज्य शासन से प्राप्त स्वीकृति के अनुसार राशि अंतरित की गई।
4	राज्य आपदा विमोचन निधि का आवर्धन	2245—प्राकृतिक विपत्ति के कारण राहत	8121—सामान्य तथा अन्य आरक्षित निधियां	4,95.85	भारत शासन से प्राप्त सहायता अनुदान एवं राज्य शासन का हिस्सा अंतरित किया गया।

## लेखों पर टिप्पणियाँ —जारी

(करोड़ ₹ में)

स.क्र.	आवधिक समायोजन	लेखा शीर्ष		राशि	अभ्युक्ति
		से	अन्तर्गत		
5	अकाल राहत निधि का आवर्धन	2245—प्राकृतिक विपत्ति के कारण राहत	8223—अकाल राहत निधि	0.10	राज्य शासन से प्राप्त स्वीकृति के आधार पर अंतरण किया गया।
6	वन विकास निधि का आवर्धन	2406—वानिकी तथा वन्य प्राणी	8229—विकास तथा कल्याण निधि	10.00	राज्य शासन से प्राप्त स्वीकृति के आधार पर अंतरण किया गया।
7	विद्युत विकास निधि का आवर्धन	2045— वस्तुओं तथा सेवाओं पर अन्य कर तथा शुल्क	8229—विकास एवं कल्याण निधि	4,80.79	पूर्व वर्ष के दौरान संग्रहीत ऊर्जा विकास उपकरण को निधि में अंतरित किया गया।
8	समेकित निधि से भुगतान किये गये ब्याज की प्रतिपूर्ति	8229—विकास तथा कल्याण निधि	4801—बिजली परियोजनाओं पर पूंजीगत परिव्यय	2,39.00	समेकित निधि से पूर्व में परियोजनाओं पर किये गये व्यय की प्रतिपूर्ति की गई।
9	बिजली परियोजनाओं हेतु लिये ऋण की प्रतिपूर्ति के लिए विकास निधि से अंतरण	8229—विकास तथा कल्याण निधि	6801—बिजली परियोजनाओं के लिए कर्ज	6.25	बिजली विकास निधि से ऋण की प्रतिपूर्ति हेतु अंतरण किया गया।
10	सा.भ.नि. पर ब्याज का समायोजन	2049—ब्याज अदायगियां	8009—राज्य भविष्य निधि	5,91.08	सा.भ.नि. पर ब्याज का वार्षिक समायोजन।

मद क्रमांक 1 से 9 के संबंध में राज्य सरकार से प्राप्त स्वीकृतियों के आधार पर समेकित निधि को नामे कर अंतरण प्रविष्टियां तैयार की गई हैं।

(ब) अन्य समायोजन :-

(करोड़ ₹ में)

स.क्र.	अन्य समायोजन	लेखा शीर्ष		राशि	अभ्युक्ति
		से	अन्तर्गत		
1	व्यक्तिगत जमा लेखा को अंतरण	2217—शहरी विकास	8443—सिविल जमा 106—व्यक्तिगत जमा	69.67	समायोजन मुख्यतः गरीबों के लिए नगरीय सेवा, आठ शासकीय उत्कृष्ट प्रशिक्षण संस्थानों एवं सघन जांच चौकियों के लिए भूमि अधिग्रहण इत्यादि से संबंधित हैं।
2	व्यक्तिगत जमा लेखा को अंतरण	2230—श्रम एवं रोजगार	8443—सिविल जमा 106—व्यक्तिगत जमा	13.99	
3	व्यक्तिगत जमा लेखा को अंतरण	4059—लोक निर्माण कार्य पर पूंजीगत परिव्यय	8443—सिविल जमा 106—व्यक्तिगत जमा	12.75	
4	अन्य जमा को अंतरण	2202—सामान्य शिक्षा	8443—सिविल जमा 800—अन्य जमा	1,04.00	
5	अन्य जमा को अंतरण	4401—फसल, कृषि कर्म पर पूंजीगत परिव्यय	8443—सिविल जमा 800—अन्य जमा	1,38.71	
6	अन्य जमा को अंतरण	4700—मुख्य सिंचाई पर पूंजीगत परिव्यय	8443—सिविल जमा 800—अन्य जमा	1,04.12	
7	अन्य जमा को अंतरण	4702—लघु सिंचाई पर पूंजीगत परिव्यय	8443—सिविल जमा 800—अन्य जमा	1,61.52	

7. निधियों का व्यक्तिगत जमा लेखों को अंतरण :- व्यक्तिगत जमा लेखों के अंतरण को राज्य के समेकित निधि (सेवा मुख्य शीर्ष) में व्यय के रूप में दर्ज किया जाता है, जबकि सरकार विशेष प्रयोजनों के लिए राशि जमा करने हेतु व्यक्तिगत जमा लेखे खोलने हेतु अधिकृत है। प्रशासकों को चाहिए कि वे वर्ष के अंतिम कार्य दिवस पर ऐसे लेखों को संवरित करें तथा अव्ययित शेषों को सरकारी लेखों में अंतरित करें।

दिनांक 31.03.2011 को व्यक्तिगत जमा लेखों की स्थिति निम्नानुसार है :-

## लेखों पर टिप्पणियाँ —जारी

(करोड़ ₹ में)

स.क्र.	विवरण	संख्या	राशि
1.	वर्ष के आरम्भ में विद्यमान व्यक्तिगत जमा लेखे	683	18,94.03
2.	वर्ष के दौरान खोले गये व्यक्तिगत जमा लेखे	87	1,09.43
3.	वर्ष के दौरान बंद किये गये व्यक्तिगत जमा लेखे	05	0.02
4.	वर्ष के बंद होने पर विद्यमान व्यक्तिगत जमा लेखे	765	20,03.44
5.	व्यक्तिगत जमा लेखों की संख्या, जिनका विभागीय अधिकारियों द्वारा सत्यापन किया गया	82	—

वर्ष 2010-11 के दौरान व्यक्तिगत जमा लेखे/अन्य जमा को अंतरित एवं शासकीय लेखे में वापस अंतरित राशियों की स्थिति नीचे दी गई है, जिसमें से कुछ उल्लेखनीय मदों को सारणी 6(ब) में दर्शाया गया है :-

(करोड़ ₹ में)

106—व्यक्तिगत जमा को अंतरित राशि	1,09.43
800—अन्य जमा को अंतरित राशि	9,00.31
शासकीय लेखे को वापस अंतरित राशि	निरंक

वर्ष 2010-11 के दौरान राज्य की समेकित निधि से किये गये कुल व्यय को, 10,09.74 करोड़ ₹ से नामे करते हुए जमा लेखाओं (व्यक्तिगत/अन्य जमा लेखों आदि) में अंतरित कर विस्तारित किया गया। अनेक बार स्मरण कराने के उपरांत भी वर्ष 2010-11 के दौरान समेकित निधि को नामे कर खोले गये जमा लेखाओं को वित्तीय वर्ष के अंत में बन्द नहीं किया गया।

वर्ष 2009-10 के दौरान राज्य की समेकित निधि को कुल व्यय 5,05.50 करोड़ ₹ से नामे कर जमा लेखाओं (व्यक्तिगत/अन्य जमा लेखों आदि) में अंतरित कर विस्तारित किया गया था। वर्ष 2010-11 के दौरान, वर्ष 2009-10 से संबंधित मात्र 5 व्यक्तिगत जमा लेखे, राशि ₹ 0.02 करोड़ बंद किये गये।

**8. प्राप्तियों तथा व्यय का पुनर्मिलान :-** सभी आहरण एवं संवितरण अधिकारियों को चाहिए कि वे सरकार की प्राप्तियों तथा व्यय का महालेखाकार के लेखों में दर्ज राशि के साथ पुनर्मिलान करें। यह पुनर्मिलान 104—आहरण एवं संवितरण अधिकारियों में से 86 द्वारा किया गया तथा 17 द्वारा आंशिक (माह मार्च 2011 तक नहीं) किया गया एवं 1 बजट नियंत्रण अधिकारी — अधीक्षक, राज्य गैरेज, भोपाल द्वारा पुनर्मिलान नहीं किया गया। सरकार के कुल व्यय ₹ 5,66,97.10 करोड़ के विरुद्ध ₹ 3,19,42.70 करोड़ का अर्थात् 56 प्रतिशत तथा सरकार की कुल प्राप्तियों ₹ 3,54,53.59 करोड़ के विरुद्ध ₹ 1,76,98.35 करोड़ का अर्थात् 49 प्रतिशत का पुनर्मिलान किया गया।

**9. लेखाओं का संप्रेषण :-**

महालेखाकार को भेजे जाने वाले कोषालय लेखाओं में औसत विलंब	महालेखाकार को भेजे जाने वाले लेखाओं में औसत विलंब	
	लोक निर्माण संभाग	वन संभाग
4 दिवस	5 दिवस	7 दिवस

**10.** महालेखाकार द्वारा ₹ 27,07.88 करोड़ (जमा) रोकड़ शेष (भारतीय रिजर्व बैंक जमा) की गणना की गई। भारतीय रिजर्व बैंक द्वारा 31 मार्च 2011 को रोकड़ शेष ₹ 25,66.64 करोड़ (नामे) सूचित की गई। इस प्रकार दोनों राशियों के मध्य ₹ 1,41.24 करोड़ (जमा) का शुद्ध अंतर (₹ 25,66.64 करोड़ नामे तथा ₹ 27,07.88 करोड़ जमा) है। अंतर का मुख्य कारण एजेंसी बैंकों द्वारा लेन-देनों का भारतीय रिजर्व बैंक को तथा कोषालय अधिकारियों द्वारा लेखों में गलत प्रतिवेदित करना है। इस अंतर में से ₹ 1,07.04 करोड़ (शुद्ध जमा) (₹ 21,97.20 करोड़ नामे तथा ₹ 23,04.24 करोड़ जमा) अभिज्ञापित किये गए हैं तथा आगामी लेखा अवधि के दौरान लेखे में लिये गये हैं।

**11.** राज्य सरकार जो कि ऐसी गारंटी जारी करने हेतु अधिकृत है से प्राप्त जानकारी के आधार पर विवरण संख्या 9 में गारंटी प्रतिवेदित की गई है। गारंटी मोचन निधि में वर्ष 2010-11 के दौरान निरंक की वृद्धि हुई तथा वर्ष 2010-11 के अंत में ₹ 3,69.23 करोड़ शेष थे। ₹ 3,69.23 करोड़ का निधि में से निवेश किया गया। इन गारंटियों के संबंध में निधि से कोई राशि आपूरित नहीं की गई।

## लेखों पर टिप्पणियाँ —जारी

12. **ऋण एवं निवेश :-** इस कार्यालय के लेखाओं से यह स्पष्ट हुआ है कि, कुछ ऋण गृहीता इकाइयाँ (विनोद मिल्स, उज्जैन ₹ 3.23 करोड़ एवं ₹ 12.17 करोड़, होप टेक्सटाइल्स मिल्स, उज्जैन ₹ 1.00 करोड़, राजकुमार मिल्स, इन्दौर ₹ 15.66 करोड़ एवं इन्दौर टेक्सटाइल्स मिल्स, उज्जैन ₹ 13.08 करोड़) वर्तमान में प्रचलन में नहीं हैं, बल्कि इनके विरुद्ध एक स्थिर राशि वसूली हेतु लंबित है। परन्तु राज्य शासन द्वारा उक्त राशि की वसूली स्थापित करने हेतु की गयी कार्यवाही सूचित नहीं की गयी है।

13. **आरक्षित निधियों की समीक्षा :-** आरक्षित निधियों की समीक्षा की गई और यह पाया गया कि कुछ आरक्षित निधियों में जमा शेष (क्रेडिट बैलेंस) है, जो कि विगत 5 वर्षों से न तो उपयोगित की गई और न ही निवेशित की गयी। इस संबंध में कार्यवाही करने के लिए मध्यप्रदेश सरकार के वित्त विभाग को स्थिति से अवगत करा दिया गया है। स्थिति निम्नानुसार है :-

आरक्षित निधि का नाम	31.03.2010 को शेष (करोड़ ₹ में)
8229-विकास एवं कल्याण निधि	
200-अन्य विकास एवं कल्याण निधि	
(i) पंचायत भू-राजस्व उपकर तथा मुद्रांक शुल्क निधि	5,94.24
(ii) म.प्र. ग्रामीण विकास निधि	2,43.61
(iii) क्षतिपूर्ति वानिकी निधि	31.81
(iv) वन विकास निधि	72.81

14. वित्त लेखे उचंत तथा प्रेषण के शुद्ध शेषों को दर्शाते हैं। इन शीर्षों के अंतर्गत बकाया शेष नामे तथा जमा के बकाया शेषों को विभिन्न शीर्षों के अधीन पृथक से जोड़कर निकाले जाते हैं।

मुख्य उचंत शीर्षों के अंतर्गत विगत तीन वर्षों की सकल राशि की जानकारी नीचे दी जा रही है :-

### मुख्य लघु उचंत तथा प्रेषण शीर्षों के अंतर्गत शेष

मुख्य/लघु शीर्ष	2008-09		2009-10		2010-11	
	जमा	नामे	जमा	नामे	जमा	नामे
8658- उचंत लेखा	(करोड़ ₹ में)					
101-वेतन तथा लेखा कार्यालय उचंत	- 0.28	18.11	-0.11	22.30	-3.94	28.97
<b>निवल</b>	<b>नामे 18.39</b>		<b>नामे 22.41</b>		<b>नामे 32.91</b>	
107-नकद परिनिर्धारण उचंत लेखा	-30.96	78.56	-29.92	78.56	-28.05	78.56
<b>निवल</b>	<b>नामे 1,09.52</b>		<b>नामे 1,08.48</b>		<b>नामे 106.61</b>	
110-रिजर्व बैंक उचंत-केन्द्रीय लेखा कार्यालय	-6.60	56.54	-6.60	98.86	-5.99	82.59
<b>निवल</b>	<b>नामे 63.14</b>		<b>जमा 1,05.46</b>		<b>जमा 88.58</b>	
112-स्रोत पर कर कटौती (टी.डी.एस.) उचंत	33.20	--	72.11	--	1,38.51	--
<b>निवल</b>	<b>जमा 33.20</b>		<b>नामे 72.11</b>		<b>जमा 138.51</b>	
113-भविष्य निधि उचंत	-0.22	22.54	-0.29	21.03	-0.38	21.93
<b>निवल</b>	<b>नामे 22.76</b>		<b>नामे 21.32</b>		<b>नामे 22.31</b>	
129-सामग्री कय परिनिर्धारण उचंत लेखे	2,53.36	33.46	2,54.32	35.63	2,55.19	35.73
<b>निवल</b>	<b>जमा 2,19.90</b>		<b>जमा 2,18.69</b>		<b>जमा 219.46</b>	
8670-चैक्स एवं बिल्स						
103- विभागीय चैक्स	4,44.58	4,30.51	8,48.33	8,36.73	14,69.18	14,64.51
<b>निवल</b>	<b>जमा 14.07</b>		<b>जमा 11.60</b>		<b>जमा 4.67</b>	
104- कोषालय चैक्स	2,70,58.23	2,70,06.56	5,80,76.00	5,80,08.49	9,92,06.91	9,91,12.68
<b>निवल</b>	<b>जमा 51.67</b>		<b>जमा 67.51</b>		<b>जमा 94.23</b>	

### लेखों पर टिप्पणियाँ —जारी

8782—नकद प्रेषण						
102—लोक निर्माण प्रेषण	1,94,37.13	1,95,68.43	2,67,24.07	2,66,73.28	3,51,28.68	3,46,46.52
<b>निवल</b>	<b>नामे 1,31.30</b>		<b>जमा 50.79</b>		<b>जमा 4,82.16</b>	
103—वन प्रेषण	35,43.46	35,34.80	49,58.07	49,60.81	66,47.18	66,19.68
<b>निवल</b>	<b>जमा 8.66</b>		<b>नामे 2.74</b>		<b>जमा 27.50</b>	
110—विविध प्रेषण	13,72.53	14,91.46	18,63.90	19,69.26	28,93.16	30,34.33
<b>निवल</b>	<b>नामे 1,18.93</b>		<b>नामे 1,05.36</b>		<b>नामे 1,41.17</b>	

इन शीर्षों के अंतर्गत शेषों के निराकरण हेतु सतत प्रयास किए जा रहे हैं। तथापि उच्चतम एवं प्रेषण शीर्षों का निराकरण शासकीय विभागों/निर्माण तथा वन संभागों/केन्द्रीय मंत्रालय/भुगतान एवं लेखा कार्यालयों/भारतीय रिजर्व बैंक द्वारा जानकारी भेजने पर निर्भर है।

15. राज्य सरकार, केन्द्र प्रवर्तित योजनाओं (राज्य अंश) तथा राज्य योजनाओं को लागू करने हेतु राज्य/जिला स्तरीय स्वायत्त निकायों तथा अभिकरणों, समितियों, अशासकीय संगठनों इत्यादि को निधि प्रदान करती है। क्रियान्वयन एजेंसियों द्वारा संबंधित वित्तीय वर्ष में निधि सामान्यतः पूर्ण रूप से खर्च नहीं की जाती है, इन क्रियान्वयन एजेंसियों के बैंक खाते में अव्ययित शेष रह जाते हैं।

क्रियान्वयन एजेंसियों के खातों की अव्ययित शेष राशि जो कि सरकारी लेखों से अलग (बैंक लेखों में) रखी जाती है, सहज अभिनिश्चित नहीं होती है। इसलिये उस सीमा तक लेखों में दर्शाया सरकारी व्यय अंतिम नहीं होता है।

16. भविष्य के नगद प्रवाह हेतु प्रस्तावित नवीन योजनाओं पर वर्ष के दौरान सरकार द्वारा लिये गये मुख्य नीतिगत निर्णयों का प्रभाव :— राज्य शासन द्वारा बजट 2010-11 में निम्नलिखित व्यय की नई मदों को सम्मिलित किया गया है।

स.क्र.	योजना का नाम	बजट में प्रावधान	वास्तविक व्यय	आधिक्य (+)/बचत (-)
1.	उद्योग निवेश संवर्धन सहायक योजना	1,00.00	—	(-) 1,00.00
2.	मुख्यमंत्री ग्राम सड़क योजना	1,67.00	1,64.80	(-) 2.20
3.	भंडार एवं विपणन	1,10.97	1,10.97	—
4.	नहर एवं संबद्ध कार्य	1,38.43	1,36.84	(-) 1.59
5.	नवीन लघु सिंचाई योजना	1,52.10	1,61.31	9.21

टीप :- आगे का विवरण बजट 2010-11 में उपलब्ध नहीं है एवं राज्य शासन द्वारा कोई जानकारी उपलब्ध नहीं कराई गई है।

17. विभिन्न केन्द्र क्षेत्रीय योजनाओं/केन्द्र आयोजनागत योजनाओं के लिए निधियों को विमुक्त करना :- केन्द्र क्षेत्रीय योजना/केन्द्र आयोजनागत योजनाओं के लिए निधियों की विमुक्ति में विसंगति है। तीन मुख्य योजनाओं में, अर्थात् राष्ट्रीय ग्रामीण स्वास्थ्य मिशन, एकीकृत बाल विकास सेवाओं का पर्यवेक्षण एवं माता महामारी का उन्मूलन में दोनों केन्द्र सरकार एवं राज्य सरकार द्वारा कोई भी निधि विमुक्त नहीं की गई। एक योजना अर्थात् एकीकृत बाल सुरक्षा योजना में राज्य सरकार ने केन्द्रांश विमुक्त कर दिया जबकि केन्द्र सरकार द्वारा अंशदान नहीं दिया गया।

18. प्रतिकूल शेष :- मुख्य शीर्ष 6406—वानिकी एवं वन्य जीवन के लिए ऋण के अन्तर्गत ऋण के पुनर्भुगतान जिसके भुगतान का विवरण उपलब्ध नहीं है, के कारण ऋणात्मक शेष परिलक्षित हो रहा है। प्रकरण वन विभाग से पत्राचाराधीन है।

लेखों पर टिप्पणियों का अनुलग्नक  
लघु शीर्ष 800— अन्य प्राप्तियाँ के अंतर्गत प्रविष्टि

(करोड़ ₹ में)

मुख्य शीर्ष	मुख्य शीर्ष के अंतर्गत कुल प्राप्तियाँ	लघु शीर्ष 800—अन्य प्राप्तियाँ के अंतर्गत प्राप्ति	प्रतिशत
0853	अलौह खनन तथा धातुकर्म उद्योग	21,21.49	71.41
0801	बिजली	3,96.51	100
0075	विविध सामान्य सेवाएं	1,43.00	93
0700	मुख्य सिंचाई	67.74	95.79
0702	लघु सिंचाई	46.71	82.44
0059	लोक निर्माण—कार्य	36.77	84.31
0852	उद्योग	14.16	100
0217	शहरी विकास	14.75	94.58
0235	सामाजिक सुरक्षा तथा कल्याण	5.84	100
0435	अन्य कृषि कार्यक्रम	5.95	69.08
0056	जेल	3.14	94.59
0403	पशुपालन	2.38	73.53
0220	सूचना एवं प्रचार	0.26	96.15
0211	परिवार कल्याण	0.18	100
0408	खाद्य भंडारण एवं भांडागार	0.03	133.33
0035	कृषि भूमि से भिन्न अचल सम्पत्ति पर कर	0.01	100
0404	डेरी विकास	0.01	100
	<b>योग</b>	<b>28,58.93</b>	<b>77.73</b>

**लेखों पर टिप्पणियाँ —समाप्त**  
**लेखों पर टिप्पणियों का अनुलग्नक—समाप्त**  
**लघु शीर्ष 800—अन्य जमा के अन्तर्गत प्रविष्टि**

मुख्य शीर्ष		मुख्य शीर्ष के अंतर्गत कुल व्यय	लघु शीर्ष 800—अन्य व्यय के अंतर्गत व्यय	प्रतिशत
		(करोड़ ₹ में)		
4700	मुख्य सिंचाई पर पूंजीगत परिव्यय (ऑंकारेश्वर परियोजना तथा नहर उद्वहन इत्यादि)	20,05.98	12,56.98	62.66
2801	बिजली (टैरिफ अनुदान, कृषकों के बकाया देयकों के निपटारे के लिये प्रोत्साहन अनुदान)	16,31.96	14,54.26	89.11
4515	अन्य ग्राम विकास कार्यक्रमों पर पूंजीगत परिव्यय (म.प्र. विधान सभा निर्वाचन क्षेत्र विकास योजना, म.प्र. ग्रामीण सड़क विकास प्राधिकरण को अनुदान इत्यादि)	9,21.52	6,75.12	73.26
2852	उद्योग (भारत—ओमान रिफाइनरी लि. वर्क्स कॉन्ट्रैक्ट टैक्स की प्रतिपूर्ति इत्यादि)	1,02.83	94.39	91.79
2702	लघु सिंचाई (अन्य लघु सिंचाई निर्माण कार्य इत्यादि)	81.44	76.75	94.24
4408	खाद्य, भण्डारण एवं भांडागार पर पूंजीगत परिव्यय (भण्डार एवं विपणन इत्यादि)	62.96	69.36 <sup>#</sup>	110.17
5053	नगर विमानन पर पूंजीगत परिव्यय (हैलीकॉप्टर्स का क्रय)	47.27	23.07	36.82
2810	अपारंपरिक ऊर्जा स्रोत (मध्य प्रदेश ऊर्जा विकास निगम को सहायक अनुदान)	21.28	17.25	81.06
2250	अन्य सामाजिक सेवाएं (सेवादारों के मानदेय में वृद्धि एवं नेमनुक इत्यादि)	10.16	10.16	100
4711	बाढ़ नियंत्रण परियोजनाओं पर पूंजीगत परिव्यय (जिला मण्डला एवं सीहोर की बाढ़ नियंत्रण योजना इत्यादि)	15.88	9.54	60.08
4853	अलौह खनन तथा धातुकर्म उद्योगों पर पूंजीगत परिव्यय (खनिज अनुसंधान एवं विकास के भवन का निर्माण)	1.72	1.72	100
4875	अन्य उद्योगों पर पूंजीगत परिव्यय (सिद्ध गांव जल प्रदाय योजना)	1.08	1.08	100
2075	विविध सामान्य सेवाएं (संचालनालय, पेंशन एवं कर्मचारी कल्याण इत्यादि)	1.08	0.98	90.74
4403	पशुपालन पर पूंजीगत परिव्यय (नवीन संस्था भवन का निर्माण)	1.01	0.89	88.12
<b>योग</b>		<b>49,06.17</b>	<b>37,07.59</b>	<b>75.57</b>

# घटाईये — प्राप्तियाँ एवं वसूलियाँ की राशि ₹ 6.40 करोड़ शामिल हैं।

---

**परिशिष्ट-I**

रोकड़ शेष और रोकड़ शेषों का निवेश

---





## परिशिष्ट-I

## रोकड़ शेष और रोकड़ शेषों का निवेश

सरकार की सम्पूर्ण रोकड़ स्थिति	(करोड़ ₹ में)	
	31 मार्च, 2011 को	31 मार्च, 2010 को
<b>क- सामान्य रोकड़ शेष -</b>		
(i) खजानों में रोकड़	--	--
(ii) रिजर्व बैंक में जमा <sup>1</sup>	मुख्य शीर्ष 8999 (ख) (का) (-) 27,07.88	(-) 20,43.74
(iii) अन्य बैंकों में जमा	--	--
(iv) स्थानीय प्रेषण	2.61	2.67
योग	(-) 27,05.27	(-) 20,41.07
(v) रोकड़ शेष में किया गया निवेश	मुख्य शीर्ष 8673 (क) 92,12.17	55,59.72
योग-क-सामान्य रोकड़ शेष	65,06.90	35,18.65
<b>ख- अन्य रोकड़ शेष और निवेश -</b>		
(vi) विभागीय रोकड़ शेष	13.69	13.54
(vii) स्थाई अग्रिम	0.79	0.79
(viii) चिह्नित निधियों से निवेश	3,79.06	3,79.95
योग-ख- अन्य रोकड़ शेष और निवेश	3,93.54	3,94.28
<b>योग - क + ख</b>	<b>69,00.44</b>	<b>39,12.93</b>

<sup>1</sup> 16 अप्रैल 2011 तक आर.बी.आई. को सूचित वित्तीय वर्ष 2010-11 से संबंधित "रिजर्व बैंक में जमा" शीर्ष के अंतर्गत शेष को, अर्त-सरकार मौद्रिक व्यवस्थापन को शामिल कर लाया गया है।

(ख) दिनांक 31.10.2000 को भारतीय रिजर्व बैंक तथा महालेखाकार की पुस्तकों में ₹ 27.09 लाख के अंतर को अनंतिम रूप से आवंटित मध्य प्रदेश (₹ 5.13 लाख) तथा छत्तीसगढ़ (₹ 21.96 लाख) को भारतीय रिजर्व बैंक द्वारा उत्तरवर्ती मध्य प्रदेश एवं छत्तीसगढ़ के मध्य जनसंख्या अनुपात (485.7 : 176.2) में परिशोधित किया जाना है।

(का) भारतीय रिजर्व बैंक में जमा के अंतर्गत लेखाओं में दर्शित ₹ 27,07.88 करोड़ (जमा) और भारतीय रिजर्व बैंक द्वारा सूचित 25,66.64 करोड़ (नामे) के मध्य आंकड़ों में मार्च 2011 के लेखे बंद होने पर ₹ 14,1.24 करोड़ (जमा) का अंतर था। अप्रैल 2011 के लेखाओं के बंद होने के उपरांत 34.20 करोड़ ₹ (जमा) का शुद्ध अंतर समाधान के लिये शेष था। रिजर्व बैंक में जमा में अन्तर एजेन्सी बैंक द्वारा आर.बी.आई. तथा कोषालय अधिकारी को लेन-देनों की, लेखों में, गलत रिपोर्टिंग के कारण है।

(क) पृष्ठ 31 पर विवरण देखें।

## परिशिष्ट-I – जारी

### व्याख्यात्मक टिप्पणी

- (क) **रोकड़ तथा रोकड़ समतुल्य** : रोकड़ तथा रोकड़ समतुल्य के अन्तर्गत खजानों में रोकड़ तथा भारतीय रिजर्व बैंक तथा अन्य बैंकों में जमा तथा मार्गस्थ प्रेषण, जैसा कि ऊपर वर्णन किया गया है, सम्मिलित है। भारतीय रिजर्व बैंक में जमा शीर्ष के अन्तर्गत शेष वर्ष के अंत में समेकित निधि, आकस्मिकता निधि तथा लोक लेखा के संयुक्त शेष को दर्शाते हैं। रोकड़ की समग्र स्थिति पर पहुंचने के लिये खजानों में रोकड़ शेष, विभागों तथा रोकड़ शेष/आरक्षित निधियों इत्यादि से निवेश को रिजर्व बैंक में जमा के शेषों में जोड़ा गया है।
- (ख) **दैनिक रोकड़ शेष** : रिजर्व बैंक के साथ किए गए करार के अनुसार राज्य सरकार को बैंक में 1.96 करोड़ ₹ न्यूनतम शेष रखना होता है। यदि यह शेष राशि करार के अनुसार निश्चित न्यूनतम शेष राशि से किसी भी दिन कम होती है, तो उस कमी की पूर्ति समय-समय पर साधारण एवं विशेष अर्थोपाय अग्रिम, अधिविकर्षण लेकर की जाती है।
- दैनिक रोकड़ शेष<sup>1</sup> बनाये रखने हेतु अर्थोपाय अग्रिम/अधिविकर्षण को मंजूर करने के प्रयोजन से आर.बी.आई. 14 दिनी खजाना बिल तथा साथ में उस दिन के लिये प्रतिवेदित लेन-देन (आर.बी.आई. काउण्टर पर, अंतर सरकार लेन-देन तथा खजाना लेन-देन एजेंसी बैंक द्वारा प्रतिवेदित) के होल्डिंग्स जारी करती है। 14 दिनी खजाना बिल की परिपक्वता पर यदि कोई हो, जो रोकड़ शेष प्राप्त होता है, उसे जोड़ा जाता है तथा आधिक्य शेष यदि कोई हो तो, न्यूनतम रोकड़ शेष को बनाये रखने के पश्चात उसे खजाना बिलों में पुनर्निवेशित किया जाता है। यदि उस दिन कोई भी 14 दिनी खजाना बिल परिपक्व नहीं हो रहे हैं, आर.बी.आई. कमी को ठीक करने के लिये 14 दिनी खजाना बिल्स की होल्डिंग्स की पुनः छूट देती है। यदि उस दिन 14 दिनी खजाना बिल्स की होल्डिंग्स नहीं है, राज्य सरकार अर्थोपाय अग्रिम/विशेष अर्थोपाय अग्रिम/अधिविकर्ष के लिये आवेदन करती है।
- (ग) वर्ष 2010-11 के दौरान साधारण अर्थोपाय अग्रिम की सीमा 460 करोड़ ₹ थी। सरकारी प्रतिभूतियों के रहन रखने के विरुद्ध बैंक विशेष अर्थोपाय अग्रिम देने पर भी सहमत हो जाता है। विशेष अर्थोपाय अग्रिम की सीमा बैंक द्वारा, समय-समय पर पुनरीक्षित की जाती है।

<sup>1</sup> वर्ष का अंत नकदी शेष (भा.रि.बैंक में जमा) 31 मार्च को संवरित नकदी शेष परन्तु 16 अप्रैल को निकाला गया है तथा 31 मार्च का साधारण दैनिक शेष नहीं है।

## परिशिष्ट-I – समाप्त

वर्ष 2010-11 के दौरान अर्थोपाय एवं अग्रिम पर ब्याज की प्रभावी दरें निम्नानुसार थीं –

अनु.क्र.	नामकरण	दर
1.	अर्थोपाय अग्रिम (साधारण) (क) 90 दिन तक (ख) 90 दिन से अधिक	रेपो दर रेपो दर + 1
2.	अर्थोपाय अग्रिम (विशेष)	रेपो दर - 1
3.	कमी	रेपो दर
4.	अधिविकर्षण (क) अर्थोपाय अग्रिम (साधारण) के 100% तक (ख) अर्थोपाय अग्रिम (साधारण) के 100% से अधिक	रेपो दर + 2 रेपो दर

वर्ष 2010-11 के दौरान रेपो दर 5% से 6.75% तक परिवर्तित हुई।

राज्य सरकार, भारतीय रिजर्व बैंक के साथ 2010-11 के दौरान न्यूनतम शेष राशि को बनाये रखने में कहां तक समर्थ थी, यह नीचे दर्शाया गया है :-

(i) दिनों की संख्या, जब न्यूनतम शेष राशि बिना पेशगी लिए बनाये रखी गई	365
(ii) दिनों की संख्या, जब न्यूनतम राशि साधारण अर्थोपाय पेशगी लेकर बनाए रखी गई	..
(iii) दिनों की संख्या, जब न्यूनतम राशि विशेष अर्थोपाय पेशगी लेकर बनाए रखी गई	..
(iv) दिनों की संख्या, जब उपरोक्त पेशगियों का उपयोग करने पर न्यूनतम शेष में कमी थी, किन्तु कोई ओवर ड्राफ्ट नहीं लिया गया	..
(v) दिनों की संख्या जब ओवर ड्राफ्ट लिए गए	..

भारतीय रिजर्व बैंक से प्राप्त की गई अर्थोपाय पेशगियों तथा उन पर भुगतान किए गए ब्याज के संबंध में लेन-देनों का ब्यौरेवार लेखा नीचे दिया गया है :-

विवरण	1 अप्रैल, 2010 को शेष	2010-11 के दौरान प्राप्त की गई राशि	2010-11 के दौरान चुकाई गई राशि (करोड़ ₹ में)	31 मार्च, 2011 को शेष	2010-11 के दौरान भुगतान किया गया ब्याज
साधारण अर्थोपाय पेशगियाँ	--	--	--	--	--
विशेष अर्थोपाय पेशगियाँ	--	--	--	--	--
ओवर ड्राफ्ट	--	--	--	--	--
योग	--	--	--	--	--

31 मार्च 2011 को सामान्य रोकड़ शेष से किए गए निवेशों के ब्यौरे निम्न हैं :-

प्रतिभूति का प्रकार	राशि (करोड़ ₹ में)
(1) भारत सरकार के खजाना बिल	92,08.64
(2) भारत सरकार की प्रतिभूतियाँ	3.53
योग	92,12.17 <sup>(क)</sup>

वर्ष के दौरान उपरोक्त निवेशों पर 2,63,40.66 लाख ₹ (अल्प अवधि की प्रतिभूतियों पर 2,63,05.29 लाख ₹ एवं दीर्घ अवधि की प्रतिभूतियों पर ₹ 35.37 लाख) का ब्याज प्राप्त हुआ। जबकि 2009-10 के दौरान 1,72,84.10 लाख (अल्प अवधि की प्रतिभूतियों पर ₹ 1,72,49.08 लाख एवं दीर्घ अवधि की प्रतिभूतियों पर ₹ 35.02 लाख) था।

सांविधिक निगम, सरकारी कम्पनियों, अन्य संयुक्त पूंजी कम्पनियों, सहकारी बैंकों और समितियों के अंशों/ऋण पत्रों में किए गए निवेशों के ब्यौरे विवरण संख्या-14 में दिए गए हैं।

उद्दिष्ट रक्षित निधियों से निवेशित राशियाँ विवरण संख्या-19 में दर्शाई गई हैं।

<sup>(क)</sup> भारतीय रिजर्व बैंक द्वारा परिपक्वता मूल्य का अनुभाजन छत्तीसगढ़ सरकार को न किये जाने के कारण पृष्ठ 29 पर रोकड़ शेष निवेश लेखा में किए गए निवेश से 0.53 लाख ₹ भिन्न हैं। मामला पत्राचाराधीन है।

मध्यप्रदेश सरकार

# वित्त लेखे

खण्ड-II

2010-2011

---

## विषय-सूची

---

विषय	पृष्ठ
खण्ड-I	
■ विषय सूची	(i)-(ii)
■ भारत के नियंत्रक महालेखापरीक्षक का प्रमाण-पत्र	(iii)-(iv)
■ वित्त लेखे की मार्गदर्शिका (प्रस्तावना)	1-4
1. वित्तीय स्थिति का विवरण	5-6
2. प्राप्तियों और संवितरणों का विवरण	7-8
3. समेकित निधि के अंतर्गत प्राप्तियों का विवरण	9-12
4. समेकित निधि के अंतर्गत व्यय का विवरण	13-18
○ कार्य और प्रकृति के अनुसार	
■ लेखों पर टिप्पणियां	19-26
■ परिशिष्ट-I : रोकड़ शेष और रोकड़ शेषों का निवेश	29-31
खण्ड-II	
भाग-I	
5. प्रगामी पूंजीगत व्यय का विवरण	35-40
6. उधार तथा अन्य दायित्वों का विवरण	41-44
7. सरकार द्वारा दिये गए कर्ज और उधार का विवरण	45-48
8. सरकार द्वारा दिये गए सहायता अनुदान का विवरण	49-50
9. सरकार द्वारा दी गई गारंटियों का विवरण	51-54
10. दत्तमत और प्रभारित व्यय का विवरण	55

(ii)

विषय—सूची — समाप्त

विषय	पृष्ठ
भाग—II	
11. राजस्व और पूंजीगत प्राप्तियों का लघु शीर्षवार ब्यौरेवार विवरण	59—100
12. राजस्व व्यय का लघुशीर्षवार ब्यौरेवार विवरण	101—145
13. पूंजीगत व्यय का ब्यौरेवार विवरण	146—296
14. सरकार के निवेशों का ब्यौरेवार विवरण	297—328
15. उधार तथा अन्य दायित्वों का ब्यौरेवार विवरण	329—343
16. सरकार द्वारा दिये गए कर्ज और उधार का ब्यौरेवार विवरण	344—371
17. राजस्व लेखे के अतिरिक्त व्यय के लिये निधियों के स्रोतों और अनुप्रयोग का ब्यौरेवार विवरण	372—376
18. आकस्मिकता निधि और अन्य लोक लेखा लेन—देनों का ब्यौरेवार विवरण	377—386
19. उद्दिष्ट निधियों के निवेशों का ब्यौरेवार विवरण	387—389
भाग—III : परिशिष्ट	
II. वेतन पर तुलनात्मक व्यय	393—400
III. राजसहायता पर तुलनात्मक व्यय	401
IV. सहायता—अनुदान (योजनावार और संस्थावार)	402—411
V. विदेशी सहायता प्राप्त परियोजनाओं के ब्यौरे	412—417
VI-A. आयोजनागत योजना व्यय	418—420
VI-B. राज्य आयोजनागत योजना	421—422
VII. केन्द्रीय योजना निधियों का क्रियान्वयन संस्थाओं को प्रत्यक्ष अंतरण	423—425
VIII. शेषों का सारांश	426—428
IX. सिंचाई निर्माण कार्यों के वित्तीय परिणाम	429
X. अपूर्ण लोकनिर्माण कार्य ठेकों का उपार्पण विवरण	430
XI. राज्यों के पुनर्गठन के परिणामस्वरूप निराकृत न होने वाले शेषों के आवंटन से संबंधित मदों का विवरण	431—432
XII. राज्य के अनुरक्षण व्यय का विवरण	433—437

---

भाग—I

विवरण संख्या 5—10

---



## 5 : प्रगामी पूंजीगत व्यय का विवरण

मुख्य शीर्ष	विवरण	2009-10 के दौरान व्यय	2009-10 तक का प्रगामी व्यय	2010-11 के दौरान व्यय (लाख ₹ में)	2010-11 तक का प्रगामी व्यय	% वृद्धि (+)/कमी (-)
<b>क</b>	<b>सामान्य सेवाएं</b>					
4055	पुलिस	20,94.96	1,49,50.61	20,14.92	1,69,65.53	(-) 3.82
4058	लेखन सामग्री तथा मुद्रण	42.64	2,14.53	19.12	2,33.65	(-) 55.16
			<b>10,10.78</b>		<b>10,10.78</b>	
4059	लोक निर्माण कार्य	98,16.93	6,07,51.42	1,58,30.65	7,65,82.07	61.26
			<b>2,42,92.23</b>		<b>2,42,92.23</b>	
4070	अन्य प्रशासनिक सेवाएं	..	19,36.46	..	19,36.46	--
			<b>18.84</b>		<b>18.84</b>	
	<b>योग- क- सामान्य सेवाएं</b>	1,19,54.53	7,78,53.02	1,78,64.69	9,57,17.71	49.44
			<b>2,53,21.85</b>		<b>2,53,21.85</b>	
<b>ख</b>	<b>सामाजिक सेवाएं</b>					
	<b>(क) शिक्षा, खेलकूद, कला तथा संस्कृति</b>					
4202	शिक्षा, खेलकूद, कला तथा संस्कृति	2,30,12.20	8,22,80.41	2,71,15.90	10,93,96.31	17.83
			<b>5,48,14.81</b>		<b>5,48,14.81</b>	
	<b>योग- (क)- शिक्षा, खेलकूद, कला तथा संस्कृति</b>	2,30,12.20	8,22,80.41	2,71,15.90	10,93,96.31	17.83
			<b>5,48,14.81</b>		<b>5,48,14.81</b>	
	<b>(ख) स्वास्थ्य तथा परिवार कल्याण</b>					
4210	चिकित्सा तथा लोक स्वास्थ्य	78,55.75	6,50,64.42	1,14,86.54	7,65,50.96	46.22
			<b>1,53,26.92</b>		<b>1,53,26.92</b>	
4211	परिवार कल्याण	..	8,62.74	..	8,62.74	--
			<b>61,25.81</b>		<b>61,25.81</b>	
	<b>योग- (ख)- स्वास्थ्य तथा परिवार कल्याण</b>	78,55.75	6,59,27.16	1,14,86.54	7,74,13.70	46.22
			<b>2,14,52.73</b>		<b>2,14,52.73</b>	
	<b>(ग) जलपूर्ति, सफाई, आवास तथा शहरी विकास</b>					
4215	जलपूर्ति तथा सफाई	4,64,72.60	28,28,84.78	5,74,41.78	34,03,26.56	23.60
			<b>33,65.64</b>		<b>33,65.64</b>	
4216	आवास	28,11.05	92,86.23	18,77.55	1,11,63.78	(-) 33.21
			<b>1,67,93.05</b>		<b>1,67,93.05</b>	
4217	शहरी विकास	68,74.25	8,79,55.29	48,35.43	9,27,90.72	(-) 29.66
			<b>1,09,28.43</b>		<b>1,09,28.43</b>	
	<b>योग- (ग)- जलपूर्ति, सफाई, आवास तथा शहरी विकास</b>	5,61,57.90	38,01,26.30	6,41,54.76	44,42,81.06	14.24
			<b>3,10,87.12</b>		<b>3,10,87.12</b>	

मोटे अंक म.प्र. में रोके गए शेषों को दर्शाते हैं, जिनका म.प्र. पुनर्गठन अधिनियम, 2000 के अंतर्गत म.प्र. एवं छत्तीसगढ़ के मध्य आवंटन होना है।

## विवरण संख्या 5 – जारी

मुख्य शीर्ष	विवरण	2009-10 के दौरान व्यय	2009-10 तक का प्रगामी व्यय	2010-11 के दौरान व्यय (लाख ₹ में)	2010-11 तक का प्रगामी व्यय	% वृद्धि (+)/कमी (-)
ख	सामाजिक सेवाएं –समाप्त					
4220	(घ) सूचना तथा प्रसारण सूचना तथा प्रचार	--	13.46	--	13.46	--
			<b>3,18.29</b>		<b>3,18.29</b>	
	योग– (घ)– सूचना तथा प्रसारण	--	13.46	--	13.46	--
			<b>3,18.29</b>		<b>3,18.29</b>	
	(ङ) अनुसूचित जातियों, अनुसूचित जनजातियों तथा अन्य पिछड़े वर्गों का कल्याण					
4225	अनुसूचित जातियों, अनुसूचित जनजातियों तथा अन्य पिछड़े वर्गों का कल्याण	2,58,39.99	15,08,85.94	3,44,23.29	18,53,09.23	33.22
			<b>5,41,59.26</b>		<b>5,41,59.26</b>	
	योग– (ङ)– अनुसूचित जातियों, अनुसूचित जनजातियों तथा अन्य पिछड़े वर्गों का कल्याण	2,58,39.99	15,08,85.94	3,44,23.29	18,53,09.23	33.22
			<b>5,41,59.26</b>		<b>5,41,59.26</b>	
	(च) समाज कल्याण तथा पोषण					
4235	सामाजिक सुरक्षा तथा कल्याण	47,02.87	1,59,65.57	1,58,46.66	3,18,12.23	236.96
			<b>2,31,85.35</b>		<b>2,31,85.35</b>	
	योग– (च)– समाज कल्याण तथा पोषण	47,02.87	1,59,65.57	1,58,46.66	3,18,12.23	236.96
			<b>2,31,85.35</b>		<b>2,31,85.35</b>	
	(छ) अन्य समाज सेवाएं					
4250	अन्य सामाजिक सेवाएं	2,07.68	20,35.70	1,75.79	22,11.49	(-) 15.36
			<b>13,98.30</b>		<b>13,98.30</b>	
	योग– (छ)– अन्य समाज सेवाएं	2,07.68	20,35.70	1,75.79	22,11.49	(-) 15.36
			<b>13,98.30</b>		<b>13,98.30</b>	
	योग– ख– सामाजिक सेवाएं	11,77,76.39	69,72,34.54	15,32,02.94	85,04,37.48	30.08
			<b>18,64,15.86</b>		<b>18,64,15.86</b>	

मोटे अंक म.प्र. में रोके गए शेषों को दर्शाते हैं, जिनका म.प्र. पुनर्गठन अधिनियम, 2000 के अंतर्गत म.प्र. एवं छत्तीसगढ़ के मध्य आवंटन होना है ।

## विवरण संख्या 5 – जारी

मुख्य शीर्ष	विवरण	2009-10 के दौरान व्यय	2009-10 तक का प्रगामी व्यय	2010-11 के दौरान व्यय (लाख ₹ में)	2010-11 तक का प्रगामी व्यय	% वृद्धि (+)/कमी (-)
ग	आर्थिक सेवाएं (क) कृषि तथा संबद्ध कार्यक्रमलाप					
4401	फसल कृषि-कर्म	--	9,27.00	1,38,70.60	1,47,97.60	--
			<b>36,32.05</b>		<b>36,32.05</b>	
4402	मृदा तथा जल संरक्षण	--	1,04,07.01	--	1,04,07.01	--
			<b>1,18,24.36</b>		<b>1,18,24.36</b>	
4403	पशुपालन	42.79	12,74.42	1,00.56	13,74.98	135.01
			<b>9,69.43</b>		<b>9,69.43</b>	
4404	डेरी विकास	--	0.09	--	0.09	--
			<b>7,48.73</b>		<b>7,48.73</b>	
4405	मछली पालन	19.98	8,91.87	45.42	9,37.29	127.33
			<b>1,52.78</b>		<b>1,52.78</b>	
4406	वानिकी तथा वन्य प्राणी	21,31.58	94,28.68	12,37.31	1,06,65.99	(-) 41.95
			<b>1,63,74.03</b>		<b>1,63,74.03</b>	
4408	खाद्य भण्डारण तथा भाण्डागार	2,22.91	54,90.53	62,96.14	1,17,86.67	2724.52
			<b>79,42.41</b>		<b>79,42.41</b>	
4415	कृषि अनुसंधान तथा शिक्षा	--	48.98	--	48.98	--
			<b>1,91.45</b>		<b>1,91.45</b>	
4425	सहकारिता	3,00.00	1,16,57.18	10,00.00	89,69.27 <sup>(क)</sup>	233.33
			<b>3,32,55.81</b>		<b>3,32,55.81</b>	
4435	अन्य कृषि कार्यक्रम	--	1,83.38	--	1,83.38	--
			<b>8,41.59</b>		<b>8,41.59</b>	
	योग-(क)- कृषि तथा संबद्ध कार्यक्रमलाप	27,17.26	4,03,09.14	2,25,50.03	5,91,71.26 <sup>(क)</sup>	729.88
			<b>7,59,32.64</b>		<b>7,59,32.64</b>	
	(ख) ग्राम विकास					
4515	अन्य ग्राम विकास कार्यक्रम	4,33,36.35	30,74,94.51	9,21,51.63	39,96,46.14	112.64
			<b>7,13,95.15</b>		<b>7,13,95.15</b>	
	योग- (ख)- ग्राम विकास	4,33,36.35	30,74,94.51	9,21,51.63	39,96,46.14	112.64
			<b>7,13,95.15</b>		<b>7,13,95.15</b>	

मोटे अंक म.प्र. में रोके गए शेषों को दर्शाते हैं, जिनका म.प्र. पुनर्गठन अधिनियम, 2000 के अंतर्गत म.प्र. एवं छत्तीसगढ़ के मध्य आवंटन होना है।

<sup>(क)</sup> वर्ष के अंत में अंतिम शेष में से पूंजी निवृत्ति/विनिवेश के कारण राशि ₹ 36,87.91 लाख की प्रोफार्मा कमी की गई।

## विवरण संख्या 5 – जारी

मुख्य शीर्ष	विवरण	2009-10 के दौरान व्यय	2009-10 तक का प्रगामी व्यय	2010-11 के दौरान व्यय (लाख ₹ में)	2010-11 तक का प्रगामी व्यय	% वृद्धि (+)/कमी (-)
ग	आर्थिक सेवाएं –जारी					
	<i>(घ) सिंचाई तथा बाढ़ नियंत्रण</i>					
4700	मुख्य सिंचाई	13,76,99.19	1,18,91,57.79 <b>2,87,76.78</b>	20,05,98.14	1,38,97,55.93 <b>2,87,76.78</b>	45.68
4701	मध्यम सिंचाई	2,23,97.69	19,02,76.95 <b>10,44,74.97</b>	4,97,08.80	23,99,85.75 <b>10,44,74.97</b>	121.94
4702	लघु सिंचाई	5,20,51.56	29,00,59.03 <b>18,56,11.59</b>	8,11,16.64	37,11,75.67 <b>18,56,11.59</b>	55.84
4705	कमान क्षेत्र विकास	13,73.49	1,42,89.31 <b>40.34</b>	1,02,95.54	2,45,84.85 <b>40.34</b>	649.59
4711	बाढ़ नियंत्रण परियोजनाएं	6,89.70	51,82.67 <b>17,62.22</b>	15,88.18	67,70.85 <b>17,62.22</b>	130.27
	योग- (घ)- सिंचाई तथा बाढ़ नियंत्रण	21,42,11.63	1,68,89,65.75 <b>32,06,65.90</b>	34,33,07.30	2,03,22,73.05 <b>32,06,65.90</b>	60.27
	<i>(ङ) ऊर्जा</i>					
4801	बिजली परियोजनाएं	19,76,42.65	1,21,14,16.05 <b>3,12,78.43</b>	4,09,63.36	1,25,23,79.41 <b>3,12,78.43</b>	(-) 79.27
	योग- (ङ)- ऊर्जा	19,76,42.65	1,21,14,16.05 <b>3,12,78.43</b>	4,09,63.36	1,25,23,79.41 <b>3,12,78.43</b>	(-) 79.27
	<i>(च) उद्योग तथा खनिज</i>					
4851	ग्राम तथा लघु उद्योग	16,70.53	1,12,06.38 <b>2,15,35.62</b>	20,21.77	1,32,28.15 <b>2,15,35.62</b>	21.03
4852	लौह तथा इस्पात उद्योग	--	-- <b>35.04</b>	--	-- <b>35.04</b>	--
4853	अलौह खनन तथा धातुकर्म उद्योग	4.87	1,27.42 <b>5,18.70</b>	1,72.15	2,99.57 <b>5,18.70</b>	3434.91
4854	सीमेंट तथा धातु रहित खनिज उद्योग	--	-- <b>3.33</b>	--	-- <b>3.33</b>	--
4858	इंजीनियरी उद्योग	--	9.43 <b>5.39</b>	--	9.43 <b>5.39</b>	--
4860	उपभोक्ता उद्योग	--	-- <b>11,95.51</b>	--	-- <b>11,95.51</b>	--

मोटे अंक म.प्र. में रोके गए शेषों को दर्शाते हैं, जिनका म.प्र. पुनर्गठन अधिनियम, 2000 के अंतर्गत म.प्र. एवं छत्तीसगढ़ के मध्य आवंटन होना है ।

## विवरण संख्या 5 – जारी

मुख्य शीर्ष	विवरण	2009-10 के दौरान व्यय	2009-10 तक का प्रगामी व्यय	2010-11 के दौरान व्यय (लाख ₹ में)	2010-11 तक का प्रगामी व्यय	% वृद्धि (+)/कमी (-)
ग	आर्थिक सेवाएं – समाप्त					
	<i>(घ) उद्योग तथा खनिज – समाप्त</i>					
4875	अन्य उद्योग	1,00.00	1,96,89.68	1,07.62	1,97,97.30	7.62
			<b>45,58.75</b>		<b>45,58.75</b>	
4885	उद्योग तथा खनिज	5,00.00	4,07,41.85	5,00.00	4,12,41.85	--
			<b>41,49.38</b>		<b>41,49.38</b>	
	योग– (घ)– उद्योग तथा खनिज	22,75.40	7,17,74.76	28,01.54	7,45,76.30	23.12
			<b>3,20,01.72</b>		<b>3,20,01.72</b>	
	<i>(छ) परिवहन</i>					
5053	नागर विमानन	5,32.28	1,18,96.02	47,26.65	1,66,22.67	788.00
			<b>6,69.95</b>		<b>6,69.95</b>	
5054	सड़कें तथा सेतु	19,55,94.34	90,15,16.43	19,82,08.85	1,09,97,25.28	1.34
			<b>11,65,07.21</b>		<b>11,65,07.21</b>	
5055	सड़क परिवहन	--	6,50.00	--	6,50.00	--
			<b>1,41,65.80</b>		<b>1,41,65.80</b>	
	योग– (छ)– परिवहन	19,61,26.62	91,40,62.45	20,29,35.50	1,11,69,97.95	3.47
			<b>13,13,42.96</b>		<b>13,13,42.96</b>	
	<i>(झ) विज्ञान प्रौद्योगिकी तथा पर्यावरण</i>					
5425-	अन्य वैज्ञानिक तथा पर्यावरणी अनुसंधान	8,50.00	18,50.00	9,25.00	27,75.00	8.82
	योग– (झ)– विज्ञान प्रौद्योगिकी तथा पर्यावरण	8,50.00	18,50.00	9,25.00	27,75.00	8.82
	<i>(ञ) सामान्य आर्थिक सेवाएं</i>					
5452	पर्यटन	55,59.38	2,22,80.37	32,85.70	2,55,66.07	(-) 40.90
			<b>30,33.16</b>		<b>30,33.16</b>	
5465	सामान्य वित्तीय तथा व्यापारिक संस्थाओं में निवेश		--		--	
			<b>3.69</b>		<b>3.69</b>	
5475	अन्य सामान्य आर्थिक सेवाएं	37.18	54.85	--	54.85	(-) 100.00
			<b>14,83.17</b>		<b>14,83.17</b>	
	योग– (ञ)– सामान्य आर्थिक सेवाएं	55,96.56	2,23,35.22	32,85.70	2,56,20.92	41.29
			<b>45,20.02</b>		<b>45,20.02</b>	
	योग– ग– आर्थिक सेवाएं	66,27,56.47	4,25,82,07.88	70,89,20.06	4,96,34,40.03 <sup>(क)</sup>	6.97
			<b>66,71,36.82</b>		<b>66,71,36.82</b>	
	महायोग	79,24,87.39	5,03,32,95.44	87,99,87.69	5,90,95,95.22 <sup>(क)</sup>	11.04
			<b>87,88,74.53</b>		<b>87,88,74.53</b>	

मोटे अंक म.प्र. में रोके गए शेषों को दर्शाते हैं; जिनका म.प्र. पुनर्गठन अधिनियम, 2000 के अंतर्गत म.प्र. एवं छत्तीसगढ़ के मध्य आवंटन होना है।

(क) पृष्ठ 37 पर पाद टिप्पणी (क) देखें।

**विवरण संख्या 5 – समाप्त****व्याख्यात्मक टिप्पणी**

1. वर्ष 2010-11 में सरकार ने सांविधिक निगमों में (4,71.41 करोड़ ₹), सरकारी कम्पनियों में (82.98 करोड़ ₹), संयुक्त पूंजी कम्पनियों और बैंकों में (निरंक) तथा सहकारी संस्थाओं में (-24.63<sup>@</sup> करोड़ ₹) कुल 5,66.64 करोड़ ₹ अंश पूंजी में निवेशित किए।

वर्ष 2009-10 तथा 2010-11 के अंत में सरकार का विभिन्न प्रतिष्ठानों की अंश पूंजी में कुल निवल निवेश क्रमशः 1,16,86.28 करोड़ ₹ तथा 1,22,16.04<sup>(x)</sup> करोड़ ₹ था जिसमें एकीकृत म.प्र. राज्य से संबंधित 10,82.58 करोड़ ₹ का शेष सम्मिलित है, जिनका मध्यप्रदेश एवं छत्तीसगढ़ के मध्य आवंटन होना है। निवेश से प्राप्त लाभांश क्रमशः 49.75 करोड़ ₹ (0.43 प्रतिशत) तथा 32.20 करोड़ ₹ (0.26 प्रतिशत) था।

अन्य ब्यौरे विवरण संख्या 14 में दिये गये हैं।

---

<sup>@</sup> ऋणात्मक राशि ₹ 12.25 करोड़ निवेश तथा ₹ (-) 36.88 करोड़ के विनिवेश के कारण है।

<sup>(x)</sup> पृष्ठ क्र. 312 एवं 313 पर पाद टिप्पणी @ देखें।

## 6 – उधार तथा अन्य दायित्वों का विवरण

### (i) लोक ऋण तथा अन्य दायित्वों<sup>1</sup> का विवरण

उधार का प्रकार	1अप्रैल 2010 को शेष	वर्ष के दौरान प्राप्तियाँ	वर्ष के दौरान पुनर्भुगतान	(लाख ₹ में)		कुल दायित्व का प्रतिशत	
				31मार्च 2011 को शेष	निवल वृद्धि (+)/ कमी (-) राशि %		
<b>(क) लोक ऋण</b>							
<b>6003 – राज्य सरकार का आंतरिक ऋण</b>							
बाजार ऋण	2,16,20,29.68	39,00,00.00	6,42,53.77	2,48,77,75.91	(+) 32,57,46.23	15.07	32.95
भारतीय रिजर्व बैंक से अर्थापाय पेशगियाँ	--	--	--	--	--	--	--
क्षतिपूर्ति एवं अन्य बॉण्ड	24,94,82.13	--	3,60,70.90	21,34,11.23	(-) 3,60,70.90	(-) 14.46	2.83
वित्तीय संस्थाओं से कर्ज	36,80,43.39	4,25,04.47	5,51,91.00	35,53,56.86	(-) 1,26,86.53	3.45	4.71
केन्द्र सरकार की राष्ट्रीय अल्प बचत निधि को जारी विशेष प्रतिभूतियाँ	1,46,66,25.35	20,38,41.00	4,56,46.20	1,62,48,20.15	(+) 15,81,94.80	10.79	21.52
योग— राज्य सरकार के आंतरिक ऋण	4,24,61,80.55	63,63,45.47	20,11,61.87	4,68,13,64.15	(+) 43,51,83.60	10.25	62.00
<b>6004 – केन्द्र सरकार से कर्ज और पेशगियाँ</b>							
01 योजनेतर कर्ज	61,54.25	15.00	4,10.75	57,58.50	(-) 3,95.75	6.43	0.08
02 राज्य/संघ राज्य क्षेत्र की योजनागत स्कीमों के लिए कर्ज	1,01,95,68.59	10,94,33.20	5,01,28.20	1,07,88,73.59	(+) 5,93,05.00	5.82	14.29
03 केन्द्रीय योजनागत स्कीमों के लिए कर्ज	19,58.47	--	2,73.40	16,85.07	(-) 2,73.40	13.96	0.02
04 केन्द्रीय रूप से प्रायोजित योजनागत स्कीमों के लिए कर्ज	1,00,25.84	--	9,49.21	90,76.63	(-) 9,49.21	9.47	0.12
06 अर्थापाय पेशगियों के लिए कर्ज	--	--	--	--	--	--	--
07 1984-85 से पूर्व के कर्ज	1,87.89	--	--	1,87.89	--	--	0.0025
योग— केन्द्र सरकार से कर्ज और पेशगियाँ	1,03,78,95.04	10,94,48.20	5,17,61.56	1,09,55,81.68	(+) 5,76,86.64	5.56	14.51
योग— लोक ऋण	5,28,40,75.59	74,57,93.67	25,29,23.43	5,77,69,45.83	(+) 49,28,70.24	9.33	76.51

<sup>1</sup> विस्तृत लेखा विवरण संख्या 15 और 18 में है।

## विवरण संख्या 6 –जारी

## (i) लोक ऋण तथा अन्य दायित्वों का विवरण –जारी

(लाख ₹ में)

उधार का प्रकार	1अप्रैल 2010 को शेष	वर्ष के दौरान प्राप्तियाँ	वर्ष के दौरान पुनर्भुगतान	31मार्च 2011 को शेष	निवल वृद्धि (+)/कमी (-) राशि	%	कुल दायित्व का प्रतिशत
लोक लेखा							
<b>(ख) अन्य दायित्व</b>							
लघु बचत भविष्य निधि आदि	78,85,44.63 <sup>#</sup> 5,61,49.17 <sup>1</sup>	17,37,34.95	9,64,42.07	86,58,37.51 5,61,49.17	(+) 7,72,92.88	9.80	11.47
ब्याज वाली आरक्षित निधियाँ	-- 1,02,46.44 <sup>2</sup>	6,70,90.51	6,70,90.51	-- 1,02,46.44	--	--	--
बिना ब्याज वाली आरक्षित निधियाँ	16,18,46.46	5,20,82.26	2,45,25.00	18,94,03.72	2,75,57.26	17.03	2.51
ब्याज वाली जमा	2,43,18.43 (-) 2,37.80 <sup>3</sup>	7,20.25	29,33.40	2,21,05.28 (-) 2,37.80	(-) 22,13.15	9.10	0.29
बिना ब्याज वाली जमा	45,99,43.85	93,05,77.96	76,05,38.75	62,99,83.06	17,00,39.21	36.97	8.34
योग- अन्य दायित्व	1,43,46,53.37 6,61,57.81	1,22,42,05.93	95,15,29.73	1,70,73,29.57 6,61,57.81	27,26,76.20	19.00	22.61
योग- लोक ऋण तथा अन्य दायित्व	6,71,90,96.64 6,61,57.81	1,96,99,99.60 --	1,20,44,53.16 --	7,48,42,75.40 6,61,57.81	76,55,46.44 --	11.39 --	--

वर्ष के अंत में विभिन्न बाजार कर्जों में अंशदान के बतौर निक्षेप (मुख्य शीर्ष 8449- अन्य जमा) निरंक था।

राज्य विधान मण्डल ने संविधान के अनुच्छेद 293 के अधीन ऐसा कोई कानून पारित नहीं किया है, जो उन सीमाओं को निर्धारित करता हो, जिनके अन्तर्गत सरकार राज्य की समेकित निधि की जमानत पर उधार ले सके।

## व्याख्यात्मक टिप्पणी

**राज्य सरकार का आंतरिक ऋण :-** इसमें खुले बाजार से लिए गए दीर्घकालीन कर्ज, स्रोत अन्तरों को पूरा करने के लिये अस्थाई रूप की उधारियाँ और सरकार द्वारा स्वशासी निकायों से प्राप्त किए गए कर्ज सम्मिलित हैं।

**खुले बाजार से ऋण:-** सरकार द्वारा खुले बाजार से लिए गए वे समस्त ऋण जो बारह मास से अधिक समय तक चालू रहते हैं, इस श्रेणी के अन्तर्गत वर्गीकृत किए जाते हैं।

वर्ष के दौरान सरकार ने निम्न लिखित कर्ज जारी किए :- 12,00,00.00 लाख ₹ (8.44 प्रतिशत मध्यप्रदेश सरकार स्टॉक 2020), 10,00,00.00 लाख ₹ (8.39 प्रतिशत मध्यप्रदेश सरकार स्टॉक 2021), ₹ 7,00,00.00 लाख ₹ (8.48 प्रतिशत मध्यप्रदेश सरकार स्टॉक 2021) तथा 10,00,00.00 लाख ₹ (8.36 प्रतिशत मध्यप्रदेश सरकार स्टॉक 2021) के सममूल्य कर्ज जारी किये। कर्ज पर क्रमशः 8.44, 8.39, 8.48 तथा 8.36 प्रतिशत प्रतिवर्ष की दर से ब्याज देय है और अंकित मूल्य पर क्रमशः 2020, 2021, 2021 तथा 2021 में विमोच्य हैं। अभिदत्त राशि 39,00,00.00 लाख ₹ (रोकड़ 39,00,00.00 लाख ₹, पुनर्भुगतान हेतु देय ऋण के परिवर्तन के कारण निरंक ₹) थी।

वर्ष 2010-11 के दौरान 10.52 प्रतिशत म.प्र. राज्य विकास कर्ज 2010, 11.50 प्रतिशत म.प्र. राज्य विकास कर्ज 2010, 12.00 प्रतिशत म.प्र. राज्य विकास कर्ज 2010 तथा 10.82 प्रतिशत म.प्र. राज्य विकास कर्ज 2011 तथा 10.50 प्रतिशत म.प्र. राज्य विकास कर्ज 2011 उन्मोचित हुए। वर्ष के अंत में इन कर्जों के विरुद्ध क्रमशः 0.00 लाख ₹, 0.00 लाख ₹, 3.66 लाख ₹, 0.00 लाख ₹ तथा 0.00 लाख ₹ के शेष को छोड़ते हुए वर्ष के दौरान क्रमशः 1,73,50.62 लाख ₹, 1,10,49.51 लाख ₹, 1,69,46.68 लाख ₹, 84,02.18 लाख ₹ तथा 1,05,00.00 लाख ₹ का कुल पुनर्भुगतान किया गया था।

मोटे अंक म.प्र. में रोके गए शेषों को दर्शाते हैं, जिनका म.प्र. पुनर्गठन अधिनियम, 2000 के अंतर्गत म.प्र. एवं छत्तीसगढ़ के मध्य आवंटन होना है।

- # छत्तीसगढ़ को प्रोफार्मा अंतरण के कारण ₹ 3,67.68 लाख से कमी की गई।  
 1 सरकार से कर्मचारीवार/स्थितिवार विवरण प्राप्त न होने के कारण अभी तक म.प्र. एवं छत्तीसगढ़ के मध्य अनुभाजित न होने वाले शेषों को दर्शाता है।  
 2 भारत सरकार का निर्णय लंबित होने के कारण अभी तक म.प्र. एवं छत्तीसगढ़ के मध्य अनुभाजित न होने वाले शेषों को दर्शाता है।  
 3 भारत सरकार से कर्मचारीवार विवरण प्राप्त न होने के कारण अभी तक म.प्र. एवं छत्तीसगढ़ के मध्य अनुभाजित न होने वाले शेषों को दर्शाता है।



## विवरण संख्या 6 –जारी

### (i) लोक ऋण तथा अन्य दायित्वों का विवरण—समाप्त

**अल्प कालीन उधारियाँ** :- इस श्रेणी के ऋण में बारह मासों के अन्दर प्रतिदेय पूर्णतः अस्थाई प्रकार की उधारियाँ, जैसे भारतीय रिजर्व बैंक से अर्थोपाय पेशगियां सम्मिलित हैं।

वर्ष के आरंभ में अर्थोपाय पेशगियों के अंतर्गत निरंक शेष था। वर्ष के अंत में निरंक शेष छोड़ते हुए, वर्ष के दौरान कोई भी राशि प्राप्त तथा पुनर्भुगतान नहीं की गई। वर्ष के दौरान किसी भी ब्याज का भुगतान नहीं किया गया था।

आगामी ब्यौरे विवरण संख्या 15 में दिए गए हैं।

**स्वायत्त निकायों से कर्ज** :- उधारियों की इस श्रेणी में विभिन्न स्वायत्त निकायों जैसे कि भारतीय जीवन बीमा निगम, राष्ट्रीय कृषि एवं ग्रामीण विकास बैंक, राष्ट्रीय सहकारिता विकास निगम, आवास और नगरीय विकास निगम तथा ग्रामीण विद्युतीकरण निगम, भारतीय सामान्य बीमा निगम, राष्ट्रीय राजधानी क्षेत्र योजना मंडल, राष्ट्रीय राजधानी क्षेत्र विकास बोर्ड, ग्रामीण विद्युतीकरण निगम—राजीव गांधी ग्रामीण विद्युतीकरण योजना के अंतर्गत एन.टी.पी.सी. तथा क्षतिपूर्ति एवं अन्य बॉण्ड से प्राप्त किये गए कर्ज सम्मिलित हैं।

वर्ष के दौरान ऐसे निकायों से 4,25,04.47 लाख ₹ कर्ज के रूप में प्राप्त किए और 9,12,61.90 लाख ₹ चुकाए। 31 मार्च 2011 के अंत में इस प्रकार के बकाया कर्जों का शेष 56,87,68.09 लाख ₹ था। विभिन्न स्वायत्त निकायों से प्राप्त कर्जों पर सरकार ने 3,30,42.79 लाख ₹ ब्याज के रूप में भुगतान किये।

स्वायत्त निकायों से प्राप्त कर्जों के पूर्ण ब्यौरे विवरण संख्या 15 के अनुलग्नक में दिए गए हैं।

**परिशोधन हेतु व्यवस्था** :- राज्य सरकार का दृष्टिकोण है कि उस स्थिति के अलावा जहां ऐसा करना अनिवार्य हो, भारत सरकार से प्राप्त कर्जों के परिशोधन हेतु व्यवस्था जहां ऐसी परिशोधन व्यवस्था के वित्तपोषण के लिए पर्याप्त राजस्व स्रोत उपलब्ध हों, केवल राजस्व से करनी चाहिए। उन्होंने ऐसे किसी भी कर्जों के लिए परिशोधन व्यवस्था करना आवश्यक नहीं समझा है।

**लघु बचत निधियों से कर्ज** :- 'लघु बचत योजना' तथा 'लोक भविष्य निधि' के डाकखानों में संग्रहण से कर्ज, को राज्य सरकार तथा केन्द्रीय सरकार के मध्य 3:1 के अनुपात में विभाजित किया जाता है। लघु बचत संग्रहण से कर्ज मुक्त करने के प्रयोजन से 1999-2000 में एक पृथक निधि अर्थात् 'राष्ट्रीय लघु बचत निधि' निर्मित की गई थी। वर्ष 2010-2011 के दौरान 20,38,41.00 लाख ₹ के कर्ज प्राप्त किये तथा वर्ष के दौरान 4,56,46.20 लाख ₹ का पुनर्भुगतान किया गया था। वर्ष के अंत में 1,62,48,20.15 लाख ₹ शेष बकाया था, जो कि 31 मार्च 2011 को राज्य सरकार के कुल लोक ऋण तथा अन्य दायित्वों का 21.52 प्रतिशत था।

**भारत सरकार से कर्ज** :- 31 मार्च 2011 को भारत सरकार से प्राप्त कर्ज कुल लोक ऋण तथा अन्य दायित्वों का 14.51 प्रतिशत थे।

राज्य सरकार द्वारा भारत सरकार से लिये गए कर्जों के ब्यौरे विवरण संख्या 15 में दिये गए हैं।

वर्ष के दौरान भारत सरकार से कर्ज के रूप में 10,94,48.20 लाख ₹ प्राप्त हुए। राज्य सरकार ने वर्ष 2010-11 के दौरान कर्ज के पुनर्भुगतान में 5,17,61.56 लाख ₹ तथा ब्याज के कारण 6,89,64.90 लाख ₹ का भुगतान किया।

**पुनर्वास कर्ज** :- विस्थापित तथा वापस लौटे इत्यादि व्यक्तियों के 'पुनर्वास' से संबंधित कर्जों के संबंध में, सिवाय 1974से पूर्व के कर्ज तथा 1974-75 से 1983-84 के वर्षों के दौरान प्राप्त पुनर्कर्ज माफ किये गए तथा 31 मार्च 1989 को शेष को भारत सरकार के आदेशों के अधीन बट्टे खाते डाला जाना है।

### विवरण संख्या 6 –समाप्त

#### (ii) ऋण का चुकाना

ऋण तथा अन्य दायित्वों पर ब्याज :- बकाया सकल ऋण और अन्य दायित्वों तथा 2009-10 तथा 2010-11 के दौरान उनके लिए राजस्व से पूरे किए गए ब्याज प्रभारों की निवल राशियाँ नीचे दर्शाई गई हैं :-

	2010-11	2009-10	वर्ष के दौरान निवल वृद्धि (+)/कमी (-)
		(लाख ₹ में)	
(i) वर्ष के अंत में बकाया सकल ऋण और अन्य दायित्व			
(क) लोक ऋण और अल्प बचत, भविष्य निधियों आदि पर	6,69,89,32.51	6,12,91,37.07	56,97,95.44
(ख) अन्य दायित्वों पर	85,15,00.70	65,61,17.38	19,53,83.32
योग- (i)	7,55,04,33.21	6,78,52,54.45	76,51,78.76
(ii) सरकार द्वारा भुगतान किया गया ब्याज			
(क) लोक ऋण और अल्प बचत, भविष्य निधियों आदि पर	48,50,36.65	44,54,29.94	(+) 3,96,06.71
(ख) अन्य दायित्वों पर	1,98,58.02	0.32	(+) 1,98,57.70
योग- (ii)	50,48,94.67	44,54,30.26	(+) 5,94,64.41
(iii) घटाएं			
(क) सरकार द्वारा दिए गए कर्जों और पेशगियों पर प्राप्त ब्याज	20,60.02	11,01,83.51	(-) 10,81,23.49
(ख) रोकड़ शेषों के निवेश पर प्राप्त ब्याज	2,63,40.66	1,72,84.10	(+) 90,56.56
योग- (iii)	2,84,00.68	12,74,67.61	(-) 9,90,66.93
(iv) निवल ब्याज प्रभार	47,64,93.99	31,79,62.65	(+) 15,85,31.34
(v) कुल राजस्व प्राप्तियों से सकल ब्याज (मद (ii)) की प्रतिशतता	9.74	10.76	(-) 1.02
(vi) कुल राजस्व प्राप्तियों से निवल ब्याज (मद (iv)) की प्रतिशतता	9.19	7.68	(+) 1.51

इसके अतिरिक्त कतिपय अन्य विविध ब्याज प्राप्तियाँ 14,55.75 लाख ₹ थीं, और यदि इनको लेखे में लिया जाता है तो राजस्व पर ब्याज का निवल भार 47,50,38.24 लाख ₹ अथवा कुल राजस्व प्राप्तियों का 9.16 प्रतिशत होगा।

अवधि के दौरान सरकार को विभिन्न उपक्रमों आदि में निवेश से लाभांश के रूप में 32,19.64 लाख ₹ प्राप्त हुए।

ऋण में कमी करने या परिहार के लिए विनियोग :- 1976-77 से जारी ऋणों हेतु अधिसूचित शर्तों की व्यवस्थाओं हेतु सरकार बाध्य नहीं है, अतः 2010-11 के दौरान कोई प्रावधान नहीं किया गया।

## 7 - सरकार द्वारा दिये गए कर्ज और उधार का विवरण

क्षेत्र/कर्जदार समूह <sup>(1)</sup>	1 अप्रैल 2010 को शेष	वर्ष के दौरान भुगतान	वर्ष के दौरान पुनर्भुगतान की गई राशि	बड़े खाते डाले गए कर्ज और उधार	31 मार्च 2011 को शेष	वर्ष के दौरान वृद्धि/कमी का %
(लाख ₹ में)						
<b>सामान्य सेवाएं</b>						
सांविधिक निगम						
सरकारी कंपनियां						
अन्य	10,14,80.69	24,98.84	5,65.00		10,34,14.53	1.91
योग- सामान्य सेवाएं	10,14,80.69	24,98.84	5,65.00		10,34,14.53	1.91
<b>सामाजिक सेवाएं</b>						
विश्वविद्यालय/शैक्षणिक संस्थान	26,52.27	4,00.00	14.74		30,37.53	14.53
पंचायती राज संस्थान	--	--	--		--	--
नगरपालिका/नगर परिषद/नगर निगम	2,07,37.73	96.00	1.64		2,08,32.09	0.46
शहरी विकास अभिकरण	14,02,86.41	1,85,50.81	12,06.83		15,76,30.39	12.36
गृह निर्माण मण्डल	54,58.61	--	12.22		54,46.39	-0.22
	<b>1,67,97.92</b>				<b>1,67,97.92</b>	
राज्य गृह निर्माण निगम	51.38	--	--		51.38	--
सांविधिक निगम	--	--	--		--	--
सरकारी कंपनियां	--	--	--		--	--
सहकारी समितियां/सहकारी निगम बैंक	--	--	--		--	--
अन्य	49,26.07	--	0.96		49,25.11	--
	<b>57.80</b>				<b>57.80</b>	
योग- सामाजिक सेवाएं	17,41,12.47	1,90,46.81	12,36.39		19,19,22.89	10.23
	<b>1,68,55.72</b>				<b>1,68,55.72</b>	
<b>आर्थिक सेवाएं</b>						
पंचायती राज संस्थान	76.69	--	--		76.69	--
नगरपालिका/नगर परिषद/नगर निगम	91.24	--	--		91.24	--
शहरी विकास अभिकरण	--	--	--		--	--
सांविधिक निगम	--	--	--		--	--
सरकारी कंपनियां	51,85,74.62	26,81,36.63	--		78,67,11.25	51.71
	<b>16,44,11.79</b>				<b>16,44,11.79</b>	

मोटे अंक म.प्र. में रोके गए शेषों को दर्शाते हैं, जिनका म.प्र. पुनर्गठन अधिनियम, 2000 के अंतर्गत म.प्र. एवं छत्तीसगढ़ के मध्य आवंटन होना है।

(1) विवरण हेतु कृपया विवरण संख्या 16 देखें।

## विवरण संख्या 7 –जारी

क्षेत्र/कर्जदार समूह <sup>1ब</sup>	1 अप्रैल 2010 को शेष	वर्ष के दौरान भुगतान	वर्ष के दौरान पुनर्भुगतान की गई राशि	बढ़े खाते डाले गए कर्ज और उधार (लाख ₹ में)	31 मार्च 2011 को शेष	वर्ष के दौरान वृद्धि/कमी का %
<b>आर्थिक सेवाएं</b>						
सहकारी समितियां/सहकारी निगम बैंक	1,07,67.83	9,00.00	53.36	--	1,16,14.47	7.86
	<b>98,74.83</b>				<b>98,74.83</b>	
अन्य	12,23,56.61	8,08,90.71	14,61.26	--	20,17,86.06	64.92
	<b>2,07,89.86</b>				<b>2,07,89.86</b>	
योग-आर्थिक सेवाएं	65,18,66.99	34,99,27.34	15,14.62	--	1,00,02,79.71	53.45
	<b>19,50,76.48</b>				<b>19,50,76.48</b>	
<b>शासकीय कर्मचारी</b>						
शासकीय कर्मचारी	-37,60.16	0.34	49.05	--	(-) 38,08.87 <sup>(क)</sup>	1.30
	<b>67,29.82</b>				<b>67,29.82</b>	
योग- शासकीय कर्मचारी	-37,60.16	0.34	49.05	--	(-) 38,08.87	1.30
	<b>67,29.82</b>				<b>67,29.82</b>	
<b>विविध प्रयोजन हेतु कर्ज</b>	4.46	--	--	--	4.46	--
योग- विविध प्रयोजन हेतु कर्ज	4.46	--	--	--	4.46	--
योग- कर्ज और उधार	92,37,04.45	37,14,73.33	33,65.06	--	1,29,18,12.72	39.85
	<b>21,86,62.02</b>				<b>21,86,62.02</b>	

टीप :- कर्ज और उधार के बढ़ेखाते डालने से संबंधित जानकारी राज्य सरकार से प्राप्त नहीं हुई है।

**बकाया वसूलियाँ**

(क) कर्ज जिनके ब्यौरेवार लेखे महालेखाकार कार्यालय द्वारा रखे जाते हैं :-

निम्नलिखित मदों से संबंधित कर्ज जिनके ब्यौरेवार लेखे लेखा कार्यालय में रखे जाते हैं :-

अनु क.	लेखा शीर्ष	31 मार्च 2011 को बकाया राशि (लाख ₹ में)	बकाया वसूलियाँ	
			मूलधन	ब्याज
1.	6215 – जलपूर्ति तथा सफाई के लिए कर्ज	2,43,28.71		
2.	6217 – शहरी विकास के लिए कर्ज	15,76,30.40		
	योग	18,19,59.11	(*)	(*)

मोटे अंक म.प्र. में रोके गए शेषों को दर्शाते हैं, जिनका म.प्र. पुनर्गठन अधिनियम, 2000 के अंतर्गत म.प्र. एवं छत्तीसगढ़ के मध्य आवंटन होना है।

(1) विवरण के लिये कृपया विवरण संख्या-16 देखें।

(क) ऋणात्मक शेष, शेषों के अनुभाजन न होने के कारण है।

\* बकाया वसूलियों (मूलधन एवं ब्याज) से संबंधित जानकारी राज्य सरकार से प्रतीक्षित है।

## विवरण संख्या 7 –जारी

(ख) कर्ज के ब्यौरेवार लेखे सरकार द्वारा रखे जाते हैं :-

अनु क्र.	लेखा शीर्ष	31 मार्च 2011 को बकाया राशि (लाख ₹ में)	बकाया वसूलियाँ	
			मूलधन	ब्याज
1.	6075 – विविध सामान्य सेवाओं के लिये कर्ज	10,34,14.53		
2.	6202 – शिक्षा, खेलकूद, कला तथा संस्कृति के लिये कर्ज	28,71.44		
3.	6210 – चिकित्सा तथा लोक स्वास्थ्य के लिये कर्ज	3,57.64		
4.	6216 – आवास के लिये कर्ज	54,97.77		
		<b>1,67,97.92</b>		
5.	6225 – अनुसूचित जातियों, अनुसूचित जनजातियों तथा अन्य पिछड़े वर्गों के लिये कर्ज	7,57.04		
		<b>57.80</b>		
6.	6235 – सामाजिक सुरक्षा तथा कल्याण के लिये कर्ज	3,02.14		
7.	6245- प्राकृतिक विपत्ति के कारण राहत के लिये कर्ज	0.00		
8.	6250 – अन्य समाज सेवाओं के लिये कर्ज	1,77.75		
9.	6401 – फसल कृषि कर्म के लिये कर्ज	49,18.64		
		<b>29,65.61</b>		
10.	6402 – मृदा एवं जल संरक्षण हेतु कर्ज	20,41.92		
11.	6403 – पशुपालन के लिये कर्ज	20,30.56		
12.	6404 – डेरी विकास के लिये कर्ज	44.52		
13.	6405 – मछली पालन के लिये कर्ज	24.26		
14.	6406 – वानिकी तथा वन्य जीवन के लिये कर्ज	11,51.00		
		<b>47,88.03</b>		
15.	6408 – खाद्य भण्डारण तथा भाण्डागार के लिये कर्ज	29,71.68		
		<b>3,98.58</b>		
16.	6425 – सहकारिता के लिये कर्ज	1,51,87.34		
		<b>40.20</b>		
17.	6435 – कृषि कार्यक्रमों के लिये कर्ज	8.34		
18.	6515 – अन्य ग्राम विकास कार्यक्रमों के लिये कर्ज	1,59.58		
19.	6702 – लघु सिंचाई के लिये कर्ज	32.42		
20.	6705 – कमान क्षेत्र विकास के लिये कर्ज	3,96.64		
21.	6711 – बाढ़ नियंत्रण परियोजनाओं के लिये कर्ज	10,49.03		
22.	6801 – बिजली परियोजनाओं के लिये कर्ज	95,25,12.75		
		<b>18,19,16.90</b>		
23.	6851 – ग्राम तथा लघु उद्योगों के लिये कर्ज	8,75.40		
24.	6853 – अलौह खनन तथा धातुकर्म उद्योगों के लिये कर्ज	3.19		

मोटे अंक म.प्र. में रोके गए शेषों को दर्शाते हैं, जिनका म.प्र. पुनर्गठन अधिनियम, 2000 के अंतर्गत म.प्र. एवं छत्तीसगढ़ के मध्य आवंटन होना है ।

## विवरण संख्या 7 – समाप्त

अनु क्र.	लेखा शीर्ष	31 मार्च 2011 को बकाया राशि (लाख ₹ में)	बकाया वसूलियाँ	
			मूलधन	ब्याज
25.	6860 – उपभोक्ता उद्योगों के लिये कर्ज	1,10,36.90		
		<b>3,69.51</b>		
26.	6885 – उद्योग और खनिज के लिये अन्य कर्ज	3,53.53		
		<b>22,67.70</b>		
27.	7053 – नागर विमानन के लिये कर्ज	0.50		
28.	7055 – सड़क परिवहन के लिये कर्ज	<b>23,17.50</b>		
29.	7075 – अन्य परिवहन सेवाओं के लिये कर्ज	54,81.51		
30.	7452 – पर्यटन के लिये कर्ज	<b>10.16</b>		
31.	7465 – सामान्य वित्तीय तथा व्यापारिक संस्थाओं के लिये कर्ज	<b>2.29</b>		
32.	7610 – शासकीय कर्मचारियों के लिये कर्ज	-38,08.87 <sup>(क)</sup>		
		<b>67,29.82</b>		
33.	7615 – विविध कर्ज	4.46		
	योग-	1,10,98,53.61		
		<b>21,86,62.02</b>	(*)	(*)

मोटे अंक म.प्र. में रोके गए शेषों को दर्शाते हैं; जिनका म.प्र. पुनर्गठन अधिनियम, 2000 के अंतर्गत म.प्र. एवं छत्तीसगढ़ के मध्य आवंटन होना है।  
पृष्ठ 46 पर पाद टिप्पणी (क) देखें।

(क)

\*

बकाया वसूलियों (मूलधन एवं ब्याज) से संबंधित जानकारी राज्य सरकार से प्रतीक्षित है।

### 8 - सरकार द्वारा दिये गए सहायता अनुदान का विवरण

#### (i) नकद में भुगतान सहायता अनुदान

अनुदान ग्रहीता संस्थान	विमुक्त अनुदान			2009-10	पूँजीगत परिसम्पत्तियों के निर्माण हेतु अनुदान	
	2010-11				2010-11	2009-10
	योजनेतर	योजनागत सी.एस.एस. तथा सी.एस.पी. सहित	योग			
	(लाख ₹ में)					
(i) माध्यमिक शिक्षा हेतु स्थानीय निकायों से	4,64,41.87	--	4,64,41.87	3,26,05.14	--	--
(ii) स्थानीय निकाय, नगर पालिकाओं आदि	21,33.16	39,09.09	60,42.25	34,38.66	--	--
(iii) नगर पालिकाएं/नगर परिषदें	7,92,63.99	92,85.92	8,85,49.91	5,77.80	22,05.74	--
(iv) नगर निगमों	15,80,72.48	1,92,50.65	17,73,23.13	63,47.16	30,86.05	--
(v) नगर पंचायतों	5,00,42.39	73,56.40	5,73,98.79	--	14,95.21	--
(vi) अन्य	32,11,30.78	79,18,20.37	1,11,29,51.15	76,58,80.59	3,12,18.25	--
योग	65,70,84.67	83,16,22.43	1,48,87,07.10	80,88,49.35	3,80,05.25	--

टीप :- स्वीकृति संबंधी मूल जानकारी इस वर्ष संधारित न होने के कारण संस्थानवार अनुदान-ग्रहीता विवरण सिस्टम में उपलब्ध नहीं है।

## विवरण संख्या 8—समाप्त

(ii) वस्तुरूप में दिया गया सहायता अनुदान

अनुदान ग्रहीता संस्थान	कुल मूल्य (लाख ₹ में)	
	2010-11	2009-10
<b>1. पंचायती राज संस्थान</b>		
(i) जिला परिषद	--	--
(ii) पंचायत समितियाँ	--	--
(iii) ग्राम पंचायतें	--	--
<b>2. शहरी स्थानीय निकाय</b>		
(i) नगर निगम	--	--
(ii) नगरपालिकाएं/नगर परिषदें	--	--
(iii) अन्य	--	--
<b>3. सार्वजनिक क्षेत्र उपक्रम</b>		
(i) सरकारी कम्पनियाँ	--	--
(ii) सांविधिक निगम	--	--
<b>4. स्वायत्त निकाय</b>		
(i) विश्वविद्यालय	--	--
(ii) विकास प्राधिकरण	--	--
(iii) सहकारी संस्थाएं	--	--
(iv) अन्य	--	--
<b>5. अशासकीय संगठन</b>	--	--
<b>योग</b>	--	--

टीप :- वस्तुरूप में सहायता अनुदान दिये जाने से संबंधित जानकारी राज्य सरकार से प्रतीक्षित है।



## 9 - सरकार द्वारा दी गई गारंटियों का विवरण

सांविधिक निगमों, स्थानीय निकायों एवं अन्य संस्थाओं द्वारा लिये गये कर्ज आदि के पुनर्भुगतान हेतु सरकार द्वारा दी गई प्रतिभूतियाँ

1. सांविधिक निगमों, सरकारी कम्पनियों, संयुक्त पूंजी कम्पनियों, सहकारी संस्थाओं, स्थानीय निकायों, फर्मों और व्यक्तियों आदि द्वारा लिये गये कर्जों जैसी कुछ देयताओं को पूरा करने के लिये सरकार द्वारा प्रत्याभूति दी गई है। ये प्रत्याभूतियाँ राज्य के राजस्व पर आकस्मिक दायित्व हैं।
2. मध्यप्रदेश राज्य सरकार गारंटी नियम, 2009 (संशोधित) 20 नवम्बर, 2009 से प्रभावी हुआ। परिणाम स्वरूप मध्यप्रदेश राज्य सरकार गारंटी नियम, 1976 निरसित हो गया। 20 नवम्बर 2009 से गारंटियों के स्वीकृति आदेश संबंधित प्रशासनिक विभाग के स्थान पर वित्त विभाग द्वारा जारी किये जाते हैं।
3. दिनांक 31 मार्च, 2011 को अधिकतम दी गई गारंटी की कुल राशि ₹ 84,38,50.46 लाख के विरुद्ध उस तारीख को (जानकारी प्राप्ति की सीमा तक) बकाया गारंटी ₹ 51,10,54.08 लाख थी।
4. राजकोषीय उत्तरदायित्व एवं बजट प्रबन्धन अधिनियम, 2005 के अनुसार राज्य सरकार, यह सुनिश्चित करने के लिए कि, कुल गारंटी चालू वर्ष के पिछले वर्ष की कुल राजस्व प्राप्तियों के 80 प्रतिशत से अधिक न हो, गारंटी की वार्षिकी वृद्धि सीमित करेगी।
5. गारंटी फीस जब तक विशेष रूप से माफ न हो, प्रधान देनदार से वसूली जाती है। उगाहा गया शुल्क का आगम सरकार के राजस्व में जमा किया जाता है। वर्ष 2010-11 के दौरान गारंटी फीस के रूप में कुल ₹ 77.90 लाख वसूले गये थे तथा सरकारी लेखे में जमा किये गए।
6. राज्य सरकार ने 2005-06 के दौरान एक गारंटी मोचन निधि निर्मित की थी। 2010-11 के अंत में निधि तथा निवेश लेखा के अन्तर्गत ₹ 3,69,22.90 लाख शेष थे। सम्पूर्ण राशि केन्द्रीय सरकार की कालांकित प्रतिभूतियों में निवेशित की गई।

निधि के विस्तृत लेखे नीचे दिये गए हैं :-

	(लाख ₹ में)
(i) प्रारंभिक शेष	3,69,22.90
(ii) जोड़ें : वर्ष के दौरान निधि को अन्तरित राशि	Nil
(iii) योग	3,69,22.90
(iv) घटाएं : इनवोक्ड गारंटी के निर्वहन हेतु निधि से भुगतान की गई राशि	Nil
(v) अंत शेष	3,69,22.90
(vi) गारंटी मोचन निधि से निवेश की गई राशि	3,69,22.90

7. गारंटी देने की स्थिति में सरकार द्वारा किया गया कुल भुगतान आरंभिक रूप से संबंधित कर्ज शीर्ष के अधीन राज्य सरकार की समेकित निधि को भारत किया जाता है तथा अवसूली योग्य राशि को अंतिम रूप से गारंटी निधि को अन्तरित किया जाता है। वर्ष 2010-11 के दौरान कोई भी गारंटी नहीं दी गई।

विवरण संख्या 9 – जारी  
प्रतिभूतियों का क्षेत्रवार विवरण

(₹ लाख में)

क्षेत्र (कोष्टक के अन्तर्गत गारंटियों की संख्या)	दिनांक 31.03.11 तक अधिकतम गारंटीशुदा राशि	वर्ष के प्रारम्भ में बकाया (मूल + ब्याज)	वर्ष के दौरान परिवर्धन	वर्ष के दौरान विलोपन (प्रदत्त गारंटियों को छोड़कर)	वर्ष के दौरान प्रदत्त		वर्ष के अन्त में बकाया (मूल + ब्याज)	गारंटी कमीशन अथवा शुल्क		अन्य सामग्री विवरण
					उन्मोचित	उन्मोचित न की गई		प्राप्य	प्राप्त	
1	2	3	4	5	6	7	8	9	10	11
बिजली (55)	43,52,61.64 <b>13,06,14.61</b>	2,32,08.95	39,08,62.52	7,23,82.47	--	--	34,16,89.00	प्रतीक्षित	45.03	--
सहकारिता (6)	15,39,57.44	12,24,58.29	10,60,74.96	11,83,19.77	--	--	11,02,13.48	प्रतीक्षित	--	--
सिंचाई	--	--	--	--	--	--	--	प्रतीक्षित	--	--
सड़क एवं परिवहन	--	24,26.92	--	24,26.92	--	--	--	प्रतीक्षित	--	--
राज्य वित्तीय निगम (21)	4,48,06.00 <b>33,30.00</b>	1,13,09.51	2,27,92.48	23,13.94	--	--	3,17,88.05	प्रतीक्षित	--	--
शहरी विकास एवं आवास (74)	6,10,27.88 <b>1,06,61.04</b>	33,91.58	2,87,82.51	71,51.00	--	--	2,50,23.09	प्रतीक्षित	32.39	--
अन्य (6)	21.85 <b>41,70.00</b>	1,64.30	3,22,80.46	3,01,04.30	--	--	23,40.46	प्रतीक्षित	0.48	--
योग (162)	69,50,74.81 <b>14,87,75.65</b>	16,29,59.55 <sup>#</sup>	58,07,92.93	23,26,98.40	--	--	51,10,54.08	प्रतीक्षित	77.90	--
योग	84,38,50.46 <sup>*</sup>									

बजट अनुमान 2011-12 के खंड-5 के अनुसार

(दिनांक 31.03.2010 को ) 94,80,17.61

दिनांक 01.01.2011 से 31.03.2011 के दौरान निष्प्रभावी गारंटियां

(-) 14,81,89.00

दिनांक 01.01.2011 से 31.03.2011 की अवधि के दौरान जारी नवीन गारंटियां

(+ ) 4,40,21.85

योग

**84,38,50.46**

# वर्ष 2009-10 के वित्त लेखे में, विवरण संख्या 9 में दिनांक 31.03.2010 को बकाया गारंटीशुदा राशि ₹ 16,29,59.55 लाख (मूल ₹ 15,06,83.48 लाख + ब्याज ₹ 1,22,76.07 लाख) दर्शित की गई थीं। उक्त राशि वर्ष 2010-11 के प्रारंभ में बकाया राशि के रूप में नवीन प्रपत्र के अनुसार विभिन्न क्षेत्रों के अन्तर्गत अन्य विवरण सहित दर्शाई गई हैं।

## बिजली

क्षेत्र (कोष्टक के अन्तर्गत गारंटियों की संख्या)	दिनांक 31.03.11 तक अधिकतम गारंटीशुदा राशि	वर्ष के प्रारम्भ में बकाया (मूल+ब्याज)	वर्ष के दौरान परिवर्धन	वर्ष के दौरान विलोपन (प्रदत्त गारंटियों को छोड़कर)	वर्ष के दौरान प्रदत्त		वर्ष के अन्त में बकाया (मूल+ब्याज)	गारंटी कमीशन अथवा शुल्क		अन्य सामग्री विवरण
					उन्मोचित	उन्मोचित न की गई		प्राप्य	प्राप्त	
1	2	3	4	5	6	7	8	9	10	11
म.प्र.वि.मं., जबलपुर (1)	2,32,43.00	--	2,32,43.00		--	--	2,32,43.00	प्रतीक्षित	--	
म.प्र.वि.उत्पादन कं.लिमि. जबलपुर (13)	29,03,68.18 <b>1,35,58.92</b>	--	25,07,23.22	2,85,05.53	--	--	22,22,17.69	प्रतीक्षित	--	
म.प्र.वि.पारेषण कं.लिमि. जबलपुर (16)	3,09,83.00 <b>11,67,89.60</b>	79,18.38	2,64,01.53	1,27,56.53	--	--	2,15,63.38	प्रतीक्षित	--	
म.प्र.पूर्व क्षेत्र वि.वितरण कं.लिमि.जबलपुर (8)	3,39,73.55	47,76.39	4,34,00.32	1,88,45.60	--	--	2,93,31.11	प्रतीक्षित	--	
म.प्र.मध्य क्षेत्र वि.वितरण कं.लिमि. भोपाल (5)	2,84,67.51	51,62.89	2,78,73.38	61,76.14	--	--	2,68,60.13	प्रतीक्षित	45.03	
म.प्र.पश्चिम क्षेत्र वि.वितरण कं.लिमि. इन्दौर (12)	2,82,26.40 <b>2,66.09</b>	53,51.29	1,92,21.07	60,98.67	--	--	1,84,73.69	प्रतीक्षित	--	
योग (55)	43,52,61.64 <b>13,06,14.61</b>	2,32,08.95	39,08,62.52	7,23,82.47	--	--	34,16,89.00	प्रतीक्षित	45.03	

मोटे अंक एकीकृत म.प्र.राज्य के शेषों को दर्शाते हैं जिनका म.प्र.पुनर्गठन अधिनियम, 2000 के अनुसार म.प्र.एवं छत्तीसगढ़ में आवंटन होना है।

विवरण संख्या 9 – जारी  
सहकारिता

(₹ लाख में)

क्षेत्र (कोष्टक के अन्तर्गत गारंटियों की संख्या)	दिनांक 31.03.11 तक अधिकतम गारंटीशुदा राशि	वर्ष के प्रारम्भ में बकाया (मूल + ब्याज)	वर्ष के दौरान परिवर्धन	वर्ष के दौरान विलोपन (प्रदत्त गारंटियों को छोड़कर)	वर्ष के दौरान प्रदत्त		वर्ष के अन्त में बकाया (मूल+ब्याज)	गारंटी कमीशन अथवा शुल्क		अन्य सामग्री विवरण
					उन्मोचित	उन्मोचित न की गई		प्राप्य	प्राप्त	
1	2	3	4	5	6	7	8	9	10	11
साख सहकारिता (3)	15,13,00.00	11,40,33.44	10,50,53.71	11,14,38.63	--	--	10,76,48.52	प्रतीक्षित	--	--
विपणन सहकारिता (1)	--	33,90.72	--	33,90.72	--	--	--	प्रतीक्षित	--	--
सहकारी शक्कर कारखाने (2)	26,57.44	18,51.47	10,21.25	3,07.76	--	--	25,64.96	प्रतीक्षित	--	--
सहकारी कताई कारखाने	--	11,73.75	--	11,73.75	--	--	--	प्रतीक्षित	--	--
औद्योगिक सहकारिता	--	14,72.41	--	14,72.41	--	--	--	प्रतीक्षित	--	--
अन्य सहकारिता	--	5,36.50	--	5,36.50	--	--	--	प्रतीक्षित	--	--
योग (6)	15,39,57.44	12,24,58.29	10,60,74.96	11,83,19.77	--	--	11,02,13.48	प्रतीक्षित	--	--

## राज्य वित्तीय निगम

क्षेत्र (कोष्टक के अन्तर्गत गारंटियों की संख्या)	दिनांक 31.03.11 तक अधिकतम गारंटीशुदा राशि	वर्ष के प्रारम्भ में बकाया (मूल+ब्याज)	वर्ष के दौरान परिवर्धन	वर्ष के दौरान विलोपन (प्रदत्त गारंटियों को छोड़कर)	वर्ष के दौरान प्रदत्त		वर्ष के अन्त में बकाया (मूल+ब्याज)	गारंटी कमीशन अथवा शुल्क		अन्य सामग्री विवरण
					उन्मोचित	उन्मोचित न की गई		प्राप्य	प्राप्त	
1	2	3	4	5	6	7	8	9	10	11
मध्यप्रदेश वित्तीय निगम (13)	3,33,06.00 15,40.00	1,03,92.96	64,06.67	8,60.05	--	--	1,59,39.58	प्रतीक्षित	--	--
मध्यप्रदेश अनुसूचित जाति वित्तीय एवं विकास निगम (2)	51,00.00	--	12,42.33	--	--	--	12,42.33	प्रतीक्षित	--	--
मध्यप्रदेश पिछड़ा वर्ग एवं अल्पसंख्यक वित्तीय एवं विकास निगम (3)	5,00.00 17,90.00	9,16.33	19,49.29	13,36.42	--	--	15,29.20	प्रतीक्षित	--	--
मध्यप्रदेश सहकारी अनुसूचित जाति वित्तीय एवं विकास निगम (3)	59,00.00	0.22	1,31,94.19	1,17.47	--	--	1,30,76.94	प्रतीक्षित	--	--
योग (21)	4,48,06.00 33,30.00	1,13,09.51	2,27,92.48	23,13.94	--	--	3,17,88.05	प्रतीक्षित	--	--

## शहरी विकास एवं आवास

क्षेत्र (कोष्टक के अन्तर्गत गारंटियों की संख्या)	दिनांक 31.03.11 तक अधिकतम गारंटीशुदा राशि	वर्ष के प्रारम्भ में बकाया (मूल+ब्याज)	वर्ष के दौरान परिवर्धन	वर्ष के दौरान विलोपन (प्रदत्त गारंटियों को छोड़कर)	वर्ष के दौरान प्रदत्त		वर्ष के अन्त में बकाया (मूल+ब्याज)	गारंटी कमीशन अथवा शुल्क		अन्य सामग्री विवरण
					उन्मोचित	उन्मोचित न की गई		प्राप्य	प्राप्त	
1	2	3	4	5	6	7	8	9	10	11
नगर निगम (27)	3,94,25.98 69,30.49	प्रतीक्षित	2,78,39.86	59,30.55	--	--	2,19,09.31	प्रतीक्षित	--	--
नगर पालिका (24)	27,89.78 18,29.14	प्रतीक्षित	9,33.47	57.82	--	--	8,75.65	प्रतीक्षित	--	--
नगर पंचायत (10)	0.00 1,22.79	प्रतीक्षित	9.18	0.22	--	--	8.96	प्रतीक्षित	32.39	--
मध्यप्रदेश आवास मण्डल (13)	1,88,12.12 17,78.62	33,91.58	--	11,62.41	--	--	22,29.17	प्रतीक्षित	--	--
योग (74)	6,10,27.88 1,06,61.04	33,91.58	2,87,82.51	71,51.00	--	--	2,50,23.09	प्रतीक्षित	32.39	--

मोटे अंक एकीकृत म.प्र.राज्य के शेषों को दर्शाते हैं जिनका म.प्र.पुनर्गठन अधिनियम, 2000 के अनुसार म.प्र.एवं छत्तीसगढ़ में आवंटन होना है।

## विवरण संख्या 9 – समाप्त

## अन्य

क्षेत्र (कोष्टक के अन्तर्गत गारंटियों की संख्या)	दिनांक 31.03.11 तक अधिकतम गारंटीशुदा राशि	वर्ष के प्रारम्भ में बकाया (मूल + ब्याज)	वर्ष के दौरान परिवर्धन	वर्ष के दौरान विलोपन (प्रदत्त गारंटियों को छोड़कर)	वर्ष के दौरान प्रदत्त		वर्ष के अन्त में बकाया (मूल+ब्याज)	गारंटी कमीशन अथवा शुल्क		अन्य सामग्री विवरण
					उन्मोचित	उन्मोचित न की गई		प्राप्य	प्राप्त	
1	2	3	4	5	6	7	8	9	10	11
मध्यप्रदेश राज्य औद्योगिक विकास निगम लिमि. (2)	2,20.00	--	--	--	--	--	--	प्रतीक्षित	--	
मध्यप्रदेश खादी ग्रामोद्योग बोर्ड (1)	39,50.00	--	23,18.61	--	--	--	23,18.61	प्रतीक्षित	--	
मध्यप्रदेश हस्तशिल्प एवं हथकरघा विकास निगम (3)	--	1,04.30	--	1,04.30	--	--	--	प्रतीक्षित	0.48	
विविध	21.85	60.00	2,99,61.85	3,00,00.00	--	--	21.85	प्रतीक्षित		
<b>योग (6)</b>	<b>21.85</b> <b>41,70.00</b>	<b>1,64.30</b>	<b>3,22,80.46</b>	<b>3,01,04.30</b>			<b>23,40.46</b>	<b>प्रतीक्षित</b>	<b>0.48</b>	

## गारंटियों पर टिप्पणी

- सांविधिक निगमों, सरकारी कम्पनियों, संयुक्त पूंजी कम्पनियों, सहकारी संस्थाओं, स्थानीय निकायों, फर्मों और व्यक्तियों आदि द्वारा लिये गये कर्जों जैसी कुछ देयताओं को पूरा करने के लिये सरकार द्वारा प्रत्याभूति दी जाती है। ये प्रत्याभूतियाँ राज्य के राजस्व पर आकस्मिक दायित्व हैं।
- मध्यप्रदेश राज्य सरकार गारंटी नियम, 2009 (संशोधित) 20 नवम्बर, 2009 से प्रभावी हुआ। परिणाम स्वरूप मध्यप्रदेश राज्य सरकार गारंटी नियम, 1976 निरसित हो गया। 20 नवम्बर 2009 से गारंटियों के स्वीकृति आदेश संबंधित प्रशासनिक विभाग के स्थान पर वित्त विभाग द्वारा जारी किये जाते हैं।
- दिनांक 31 मार्च, 2011 को गारंटी की अधिकतम राशि ₹ 84,38,50.46 लाख थी जिसके विरुद्ध उस तारीख को गारंटी की बकाया राशि ₹ 51,10,54.08 लाख थी।
- राजकोषीय उत्तरदायित्व एवं बजट प्रबन्धन अधिनियम, 2005 के अनुसार राज्य सरकार, यह सुनिश्चित करने के लिए कि, कुल गारंटी चालू वर्ष के पिछले वर्ष की कुल राजस्व प्राप्तियों के 80 प्रतिशत से अधिक न हो, गारंटी की वार्षिकी वृद्धि सीमित करेगी।
- गारंटी फीस जब तक विशेष रूप से माफ न हो, प्रधान देनदार से वसूली जाती है। उगाहा गया शुल्क का आगम सरकार के राजस्व में जमा किया जाता है। वर्ष 2010-11 के दौरान गारंटी फीस के रूप में कुल ₹ 77.90 लाख वसूले गये थे तथा सरकारी लेखे में जमा किये गए।
- राज्य सरकार ने 2005-06 के दौरान एक गारंटी मोचन निधि निर्मित की थी। 2010-11 के अंत में निधि तथा निवेश लेखा के अन्तर्गत ₹ 3,69,22.90 लाख शेष थे। सम्पूर्ण राशि केन्द्रीय सरकार की कालांकित प्रतिभूतियों में निवेशित की गई।
- गारंटी देने की स्थिति में सरकार द्वारा किया गया कुल भुगतान आरंभिक रूप से संबंधित कर्ज शीर्ष के अधीन राज्य सरकार की समेकित निधि को भारित किया जाता है तथा अवसूली योग्य राशि को अंतिम रूप से गारंटी निधि को अन्तर्गत किया जाता है। वर्ष 2010-11 के दौरान कोई भी गारंटी नहीं दी गई।

क्र. सं.	जिसे भुगतान किया गया	संस्था जिसकी ओर से गारंटी दी गई थी	कर्ज आदि की राशि	भुगतान की गई राशि और 2010-11 के अंत में वसूली के लिए बकाया राशि	2010-11 के दौरान भुगतान की गई राशि	2010-11 के दौरान वसूल की गई राशि	2010-11 के अंत में वसूली योग्य शेष
			₹	₹	₹	₹	₹
1.	मध्यप्रदेश वित्त निगम, इन्दौर	दि न्यू भोपाल टैक्सटाइल लि. भोपाल	10.00	4.04	(का)	(का)	4.04 <sup>(क)</sup>
	योग		10.00	4.04	(का)	(का)	4.04 <sup>(क)</sup>

मोटे अंक एकीकृत म.प्र.राज्य के शेषों को दर्शाते हैं जिनका म.प्र.पुनर्गठन अधिनियम, 2000 के अनुसार म.प्र.एवं छत्तीसगढ़ में आवंटन होना है।

(क) सरकार से शेषों की वसूली पत्राचार के अधीन है।

(का) जानकारी प्रतीक्षित है।

### 10 – दत्तमत और प्रभारित व्यय का विवरण

विवरण			वास्तविक				योग
	प्रभारित	2010-11 दत्तमत	योग (लाख ₹ में)	प्रभारित	2009-10 दत्तमत	योग	
व्यय शीर्ष (राजस्व लेखा)	58,48,18.11	3,91,63,40.79	4,50,11,58.90	47,92,74.99	3,11,04,15.18	3,58,96,90.17	
व्यय शीर्ष (पूँजीगत लेखा)	26,77.03	87,73,10.66	87,99,87.69	30,02.46	78,94,84.93	79,24,87.39	
लोक ऋण, कर्ज तथा उधार, अंतर्राज्यीय परिशोधन तथा आकस्मिकता निधि को अंतरण (क)	25,29,23.43	37,16,58.06	62,45,81.49	23,94,05.34	38,19,65.79	62,13,71.13	
<b>योग</b>	<b>84,04,18.57</b>	<b>5,16,53,09.51</b>	<b>6,00,57,28.08</b>	<b>72,16,82.79</b>	<b>4,28,18,65.90</b>	<b>5,00,35,48.69</b>	
(क)– ये आंकड़े इस प्रकार निकाले गये हैं :-							
<b>(ड) लोक ऋण</b>							
राज्य सरकार का आंतरिक ऋण	20,11,61.87 <sup>(क)</sup>	--	20,11,61.87	19,37,79.58 <sup>(क)</sup>	--	19,37,79.58	
केन्द्रीय सरकार से कर्ज तथा अग्रिम	5,17,61.56 <sup>(क)</sup>	--	5,17,61.56	4,56,25.76 <sup>(क)</sup>	--	4,56,25.76	
<b>(च) कर्ज तथा उधार<sup>(*)</sup></b>							
सामान्य सेवाओं के लिये कर्ज	--	24,98.84	24,98.84	--	44,72.51	44,72.51	
सामाजिक सेवाओं के लिये कर्ज	--	1,90,46.81	1,90,46.81	--	2,01,48.04	2,01,48.04	
आर्थिक सेवाओं के लिये कर्ज	--	34,99,27.34	34,99,27.34	--	35,70,67.10	35,70,67.10	
सरकारी कर्मचारियों को कर्ज	--	0.34	0.34	--	0.57	0.57	
विविध प्रयोजन हेतु कर्ज	--	--	--	--	--	--	
<b>(छ) अंतर्राज्यीय परिशोधन</b>							
अंतर्राज्यीय परिशोधन	--	1,84.73	1,84.73	--	2,77.57	2,77.57	
<b>(ज) आकस्मिकता निधि को अंतरण</b>							
आकस्मिकता निधि को अंतरण	--	--	--	--	--	--	
<b>योग</b>	<b>25,29,23.43</b>	<b>37,16,58.06</b>	<b>62,45,81.49</b>	<b>23,94,05.34</b>	<b>38,19,65.79</b>	<b>62,13,71.13</b>	

वर्ष 2009-10 तथा 2010-11 के दौरान प्रभारित व्यय तथा दत्तमत व्यय का कुल व्यय से प्रतिशत निम्नानुसार था :-

वर्ष	कुल व्यय का प्रतिशत	
	प्रभारित	दत्तमत
2009-10	14.42	85.58
2010-11	13.99	86.01

(क) यद्यपि मुख्य शीर्ष 6003 तथा 6004 के अंतर्गत व्यय, प्रभारित व्यय है। इसको छोड़कर, अन्य संबंधित विवरण पत्रकों में तदनुसार यह नहीं दर्शाया गया है।

(\*) अधिक ब्यौरवार लेखे विवरण सं. 16 में दिये गए हैं।



---

**भाग- II**  
**विवरण संख्या 11-19**

---

## 11 - राजस्व और पूंजीगत प्राप्तियों का लघु शीर्षवार ब्यौरेवार विवरण

शीर्ष	वास्तविक		वर्ष के दौरान % वृद्धि(+)/ कमी (-)	
	2010-11	2009-10		
(लाख ₹ में)				
प्राप्ति शीर्ष (राजस्व लेखा)				
<b>क-</b>	<b>कर राजस्व-</b>			
	(यह आंकड़े वापसियों को लेखे में लेने के बाद निवल हैं)			
(क)	आय तथा व्यय पर कर-			
<b>0020 -</b>	<b>निगम कर-</b>			
901 -	राज्यों को समनुदेशित निवल आगमों का हिस्सा	61,12,59.00	45,58,66.00	(+)34
योग-	0020	61,12,59.00	45,58,66.00	(+)34
<b>0021 -</b>	<b>आय पर निगम कर से भिन्न कर-</b>			
901 -	राज्यों को समनुदेशित निवल आगमों का हिस्सा	32,30,16.00	25,39,36.00	(+)27
योग-	0021	32,30,16.00	25,39,36.00	(+)27
<b>0023 -</b>	<b>होटल प्राप्ति कर-</b>			
101 -	उन होटल से संग्रहण, जो कम्पनियां हैं	15,85.39	12,20.34	(+)30
योग-	0023	15,85.39	12,20.34	(+)30
<b>0028 -</b>	<b>आय तथा व्यय पर अन्य कर-</b>			
107 -	व्यवसाय, व्यापार, आजीविका और रोजगार पर कर	2,17,88.53	2,03,92.44	(+)7
योग-	0028	2,17,88.53	2,03,92.44	(+)7
योग-(क)	आय तथा व्यय पर कर	95,76,48.92	73,14,14.78	(+)31
(ख)	सम्पत्ति तथा पूंजीगत संव्यवहारों पर कर-			
<b>0029 -</b>	<b>भू-राजस्व-</b>			
101 -	भू-राजस्व/कर	2,92,58.52	1,28,04.27	(+)129
102 -	बागानों पर कर	96.30	37.74	(+)155
103 -	भूमि पर पौरकर और उपकर	42,46.98	9,45.96	(+)349
104 -	जमींदारी रहित संपदाओं के प्रबंध से प्राप्तियां	17.08	2.03	(+)741
105 -	सरकारी संपदाओं की बिक्री से प्राप्तियां	1.38	20.40	(-)93



## विवरण संख्या 11 – जारी

शीर्ष	वास्तविक		वर्ष के दौरान % वृद्धि(+)/ कमी (-)
	2010-11	2009-10	
(लाख ₹ में)			
<b>क- कर राजस्व-जारी</b>			
(ख) सम्पत्ति तथा पूंजीगत संव्यवहारों पर कर- जारी			
0029- भू-राजस्व – समाप्त			
106 - सर्वेक्षण और व्यवस्थापन कार्रवाई की बावत प्राप्तियां	40.21	3,93.42	(-90)
800 - अन्य प्राप्तियां	24,20.39	37,99.37	(-36)
योग- 0029	3,60,80.86	1,80,03.19	(+100)
<b>0030- स्टाम्प तथा पंजीकरण शुल्क-</b>			
01 - स्टाम्प-न्यायिक-			
101 - स्टाम्पों से उगाहा गया न्यायालय शुल्क	30,18.00	8,66.76	(+248)
102 - स्टाम्पों की बिक्री	58,34.79	32,37.95	(+80)
योग- 01	88,52.79	41,04.71	(+116)
02 - स्टाम्प-न्यायिकेतर-			
102 - स्टाम्पों की बिक्री	6,46,89.04	15,21,78.32	(-57)
103 - दस्तावेजों पर स्टाम्प-शुल्क लगाना	0.02	16,71.10	(-100)
800 - अन्य प्राप्तियां	--	3,52.04	(-100)
योग- 02	6,46,89.06	15,42,01.46	(-58)
03 - पंजीकरण शुल्क-			
104 - दस्तावेजों को पंजीकृत करने का शुल्क	12,55,17.86	1,95,00.24	(+544)
800 - अन्य प्राप्तियां	5,23,66.97	5,08.59	(+10197)
योग- 03	17,78,84.83	2,00,08.83	(+789)
योग- 0030	25,14,26.68	17,83,15.00	(+41)
<b>0032 - धन कर-</b>			
901 - राज्यों को समनुदेशित निवल आगमों का हिस्सा	12,54.00	10,31.00	(+22)
योग- 0032	12,54.00	10,31.00	(+22)

## विवरण संख्या 11 – जारी

शीर्ष	वास्तविक		वर्ष के दौरान % वृद्धि(+)/ कमी (-)
	2010-11	2009-10	
(लाख ₹ में)			
<b>क-</b> कर राजस्व-जारी			
(ख) सम्पत्ति तथा पूंजीगत संव्यवहारों पर कर- समाप्त			
<b>0035 - कृषि भूमि से भिन्न अचल सम्पत्ति पर कर-</b>			
800 - अन्य प्राप्तियां	1.47	12.25	(-88)
<b>योग-</b> 0035	1.47	12.25	(-88)
<b>योग-</b> (ख) सम्पत्ति तथा पूंजीगत संव्यवहारों पर कर	28,87,63.01	19,73,61.44	(+46)
(ग) वस्तुओं तथा सेवाओं पर कर-			
<b>0037 - सीमा शुल्क-</b>			
901 - राज्यों को समनुदेशित निवल आगमों का हिस्सा	27,34,60.00	15,50,31.00	(+76)
<b>योग-</b> 0037	27,34,60.00	15,50,31.00	(+76)
<b>0038 - संघ उत्पाद शुल्क-</b>			
02 - राज्यों को समनुदेशित शुल्क-			
901 - राज्यों को समनुदेशित निवल आगमों का हिस्सा	19,89,33.00	12,48,79.00	(+59)
<b>योग-</b> 02	19,89,33.00	12,48,79.00	(+59)
<b>योग-</b> 0038	19,89,33.00	12,48,79.00	(+59)
<b>0039 - राज्य उत्पाद शुल्क-</b>			
101 - देशी स्पिरिट	36,03,42.11	28,06,41.96	(+28)
102 - देशी किण्वित लिकर	--	24.59	(-)100
103 - यवरस (माल्ट लिकर)	--	13,79.03	(-)100
104 - लिकर	--	30.05	(-)100

## विवरण संख्या 11 – जारी

शीर्ष	वास्तविक		वर्ष के दौरान % वृद्धि(+)/ कमी (-)
	2010-11	2009-10	
(लाख ₹ में)			
<b>क— कर राजस्व—जारी</b>			
(ग) वस्तुओं तथा सेवाओं पर कर— जारी			
<b>0039 - राज्य उत्पाद शुल्क— जारी</b>			
105 - विदेशी लिकर तथा स्पिरिट	--	1,14,22.54	(-)100
106 - वाणिज्यिक और विकृत स्पिरिट तथा औषध युक्त मदिरा	--	9.07	(-)100
107 - अल्कोहल, अफीम आदि सहित औषधीय और प्रसाधन निर्मित	--	0.79	(-)100
108 - अफीम, गांजा और अन्य स्वापक	--	1,88.61	(-)100
150 - अर्थदण्ड और समपहरण	--	11,25.15	(-)100
800- अन्य प्राप्तियां	--	3,72.68	(-)100
योग— 0039	36,03,42.11	29,51,94.47	(+)22
<b>0040 - बिक्री, व्यापार आदि पर कर—</b>			
101 - केन्द्रीय बिक्री कर अधिनियम के अन्तर्गत प्राप्तियां	6,82,71.94	5,69,98.52	(+)20
102 - राज्य बिक्री कर अधिनियम के अन्तर्गत प्राप्तियां	95,74,04.11	71,53,83.43	(+)34
योग— 0040	1,02,56,76.05	77,23,81.95	(+)33
<b>0041 - वाहन कर—</b>			
101 - भारतीय मोटर यान अधिनियम के अन्तर्गत प्राप्तियां	1,90,92.84	3,01,68.10	(-)37
102 - राज्य मोटर यान कराधान अधिनियमों के अन्तर्गत प्राप्तियां	8,61,11.45	5,36,99.61	(+)60
800 - अन्य प्राप्तियां	1,46,33.45	80,33.57	(+)82
योग— 0041	11,98,37.74	9,19,01.28	(+)30
<b>0042 - माल तथा यात्री कर—</b>			
102 - सड़कों पर पथकर	34,69.36	13,98.37	(+)148
106 - माल के स्थानीय क्षेत्रों में प्रवेश पर कर	15,59,64.37	12,94,35.58	(+)21
800 - अन्य प्राप्तियां	1,51,86.46	24,54.33	(+)519
योग— 0042	17,46,20.19	13,32,88.28	(+)31

## विवरण संख्या 11 – जारी

शीर्ष	वास्तविक		वर्ष के दौरान % वृद्धि(+)/ कमी (-)
	2010-11	2009-10	
	(लाख ₹ में)		
<b>क-</b> कर राजस्व- समाप्त			
(ग) वस्तुओं तथा सेवाओं पर कर- समाप्त			
<b>0043 - विद्युत् कर तथा शुल्क-</b>			
101 - बिजली के उपभोग और बिक्री पर कर	11,17,23.14	16,55,57.52	(-)33
102 - भारतीय विद्युत् नियमावली के अन्तर्गत फीस	9,91.14	10,10.50	(-)2
103 - सिनेमा के विद्युत्तीय निरीक्षण के लिये फीस	2.50	2.50	--
800 - अन्य प्राप्तियां	3,49,15.29	4,80,78.62	(-)27
योग- 0043	14,76,32.07	21,46,49.14	(-)31
<b>0044 - सेवा कर-</b>			
901 - राज्यों को समनुदेशित निवल आगमों का हिस्सा	15,59,30.00	11,69,56.00	(+)33
योग- 0044	15,59,30.00	11,69,56.00	(+)33
<b>0045 - वस्तुओं तथा सेवाओं पर अन्य कर तथा शुल्क-</b>			
101 - मनोरंजन कर	29,43.37	3,44.42	(+)755
111- सिनेमाघरों में दिखाए जाने वाले विज्ञापनों पर कर	0.04	--	--
800- अन्य प्राप्तियां	--	15,78.00	(-)100
901 - राज्यों को समनुदेशित निवल आगमों का हिस्सा	-1.00 <sup>(क)</sup>	-1.00 <sup>(क)</sup>	--
योग- 0045	29,42.41	19,21.42	(+)53
<b>योग-</b> (ग) वस्तुओं तथा सेवाओं पर कर	2,45,93,73.57	1,90,62,02.54	(+)29
योग- क- कर राजस्व	3,70,57,85.50	2,83,49,78.76	(+)31

(क) ऋणात्मक लेन-देन वित्त मंत्रालय, आर्थिक मामलों का विभाग, नई दिल्ली द्वारा वसूली के कारण है।

## विवरण संख्या 11 – जारी

शीर्ष	वास्तविक		वर्ष के दौरान % वृद्धि(+)/ कमी (-)
	2010-11	2009-10	
	(लाख ₹ में)		
<b>ख— करेतर राजस्व—</b>			
(क) राजकोषीय सेवाएं—			
<b>0047 - अन्य राजकोषीय सेवाएं—</b>			
800 - अन्य प्राप्तियां	0.31	0.51	(-)39
योग— 0047	0.31	0.51	(-)39
योग— (क) राजकोषीय सेवाएं	0.31	0.51	(-)39
(ख) ब्याज प्राप्तियां, लाभांश तथा लाभ—			
<b>0049 - ब्याज प्राप्तियां—</b>			
04 - राज्य/संघ राज्य क्षेत्र की सरकारों की ब्याज प्राप्तियां—			
107 - कृषकों से ब्याज	1,86.01	2,59.02	(-)28
110 - नकद शेषों के निवेश पर उगाहा गया ब्याज	2,63,40.66	1,72,84.10	(+)52
190 - सार्वजनिक क्षेत्र के और अन्य उपक्रमों से ब्याज	--	10,72,50.25	(-)100
191 - स्थानीय निकायों से ब्याज	8,08.39	1,45.41	(+)456
195 - सहकारी समितियों से ब्याज	3,11.02	3,79.25	(-)18
800 - अन्य प्राप्तियां	22,10.35	30,84.60	(-)28
योग— 04	2,98,56.43	12,84,02.63	(-)77
योग— 0049	2,98,56.43	12,84,02.63	(-)77
<b>0050 - लाभांश तथा लाभ—</b>			
101 - सार्वजनिक उपक्रमों से लाभांश	21,16.82	24,31.83	(-)13
200 - अन्य निवेशों से लाभांश	11,02.82	25,43.51	(-)57
योग— 0050	32,19.64	49,75.34	(-)35
योग— (ख) ब्याज प्राप्तियां, लाभांश तथा लाभ	3,30,76.07	13,33,77.97	(-)75

## विवरण संख्या 11 – जारी

शीर्ष	वास्तविक		वर्ष के दौरान % वृद्धि(+)/ कमी (-)	
	2010-11	2009-10		
(लाख ₹ में)				
<b>ख-</b>	<b>करेतर राजस्व- जारी</b>			
<b>(ग)</b>	<b>अन्य करेतर राजस्व-</b>			
(i) -	<b>सामान्य सेवाएं-</b>			
<b>0051 -</b>	<b>लोक सेवा आयोग-</b>			
105-	राज्य लोक सेवा आयोग परीक्षा शुल्क	4,89.18	3,68.76	(+33)
योग-	0051	4,89.18	3,68.76	(+33)
<b>0055 -</b>	<b>पुलिस-</b>			
101 -	अन्य सरकारों को भेजी गई पुलिस	4,61.59	3,92.99	(+17)
102 -	अन्य दलों को भेजी गई पुलिस	17,54.00	8,93.91	(+96)
103 -	फीस, अर्थदण्ड और समपहरण	2,03.55	3,23.14	(-37)
104 -	शस्त्र अधिनियम के अन्तर्गत प्राप्तियां	10,19.00	4,67.97	(+118)
105 -	राज्य पुलिस मुख्यालयों से प्राप्तियां	52.32	12.64	(+314)
800 -	अन्य प्राप्तियां	27,69.79	21,09.09	(+31)
900 -	घटाएं-वापसियां	-4.86	-1.62	(+198)
योग-	0055	62,55.39	41,98.12	(+49)
<b>0056 -</b>	<b>जेल-</b>			
102 -	जेल उत्पादों की बिक्री	16.96	1,26.76	(-87)
800 -	अन्य प्राप्तियां	2,97.38	1,90.14	(+56)
900	घटाएं - वापसियां	-0.06	--	--
योग-	0056	3,14.28	3,16.90	(-1)
<b>0058 -</b>	<b>लेखन सामग्री तथा मुद्रण-</b>			
101 -	लेखन सामग्री प्राप्तियां	19,40.07	20,12.64	(-4)
200 -	अन्य मुद्रणालय प्राप्तियां	3,40.82	83.94	(+306)
800 -	अन्य प्राप्तियां	3,39.07	2,02.46	(+67)
योग-	0058	26,19.96	22,99.04	(+14)

## विवरण संख्या 11 – जारी

शीर्ष	वास्तविक		वर्ष के दौरान % वृद्धि(+)/ कमी (-)
	2010-11	2009-10	
	(लाख ₹ में)		
<b>ख-</b> करेतर राजस्व- जारी			
<b>(ग)</b> अन्य करेतर राजस्व- जारी			
(i) - सामान्य सेवाएं- जारी			
<b>0059</b> लोक निर्माण कार्य-			
01 - कार्यालय भवन-			
011 - किराया	4,10.09	4.50	(+)9013
102 - मशीन और उपस्कर का भाड़ा	23.83	2,43.13	(-)90
103 - प्रतिशतता प्रभारों की वसूली	18.51	3.69	(+)402
800 - अन्य प्राप्तियां	18,69.26	6,52.50	(+)186
योग- 01	23,21.69	9,03.82	(+)157
60- अन्य भवन-			
103 - प्रतिशतता प्रभारों की वसूली	...	1.87	(-)100
800 - अन्य प्राप्तियां	26.24	44.32	(-)41
योग- 60	26.24	46.19	(-)43
80 - सामान्य-			
011 - किराया	1.45	6.83	(-)79
102 - मशीन और उपस्कर का भाड़ा	17.68	13.21	(+)34
103 - प्रतिशतता प्रभारों की वसूली	1,06.06	48.85	(+)117
800 - अन्य प्राप्तियां	12,04.14	17,18.38	(-)30
योग- 80	13,29.33	17,87.27	(-)26
योग- 0059	36,77.26	27,37.28	(+)34

## विवरण संख्या 11 – जारी

शीर्ष	वास्तविक		वर्ष के दौरान % वृद्धि(+)/ कमी (-)
	2010-11	2009-10	
	(लाख ₹ में)		
ख- करेतर राजस्व- जारी			
(ग) अन्य करेतर राजस्व- जारी			
(i) - सामान्य सेवाएं- जारी			
<b>0070 - अन्य प्रशासनिक सेवाएं-</b>			
01 - न्याय प्रशासन-			
102 - अर्थदण्ड और समपहरण	89,04.12	71,72.71	(+)24
501 - सेवाएं और सेवा शुल्क	--	0.01	
800 - अन्य प्राप्तियां	1.25	57.88	(-)98
योग- 01	89,05.37	72,30.60	(+)23
02 - चुनाव-			
104 - शुल्क, अर्थदण्ड और समपहरण	--	1.95	(-)100
योग- 02	--	1.95	(-)100
60 - अन्य सेवाएं-			
110 - सरकारी लेखा परीक्षा के लिये शुल्क	4.41	2,26.61	(-)98
114 - मोटर गैरेज आदि से प्राप्तियां	--	9.93	(-)100
118 - सूचना के अधिकार अधिनियम, 2005 के अधीन प्राप्तियां	1.03	0.40	(+)158
800 - अन्य प्राप्तियां	37.27	9,92.78	(-)96
900 - घटाएं-वापसियां	-4,34.57	-3,68.53	(+)18
योग- 60	-3,91.86	8,61.19	(-)146
योग- 0070	85,13.51	80,93.74	(+)5



## विवरण संख्या 11 – जारी

शीर्ष	वास्तविक		वर्ष के दौरान % वृद्धि(+)/ कमी (-)	
	2010-11	2009-10		
	(लाख ₹ में)			
<b>ख-</b>	<b>करेतर राजस्व- जारी</b>			
<b>(ग)</b>	<b>अन्य करेतर राजस्व- जारी</b>			
(i) -	सामान्य सेवाएं- समाप्त			
<b>0071 -</b>	<b>पेन्शन तथा अन्य सेवा-निवृत्ति लाभों के संबंध में अंशदान और वसूली-</b>			
01 -	सिविल-			
101 -	अभिदान और अंशदान	13,00.56	6,30.01	(+)106
106 -	उच्च न्यायालय के जजों के मामले में राज्य सरकारों से वसूल किए गए पेंशन का प्रभार	5.91	0.14	(+)4121
114 -	पृथक्करण पूर्व पेंशनिक देयताओं के लिये बर्मा सरकार का अंशदान	0.52	--	--
500 -	अन्य लघु शीर्षों को अंतरण के लिये प्रतीक्षित प्राप्तियां	1,02,36.58	10,41.34	(+)883
800 -	अन्य प्राप्तियां	8,55.93	9,06.36	(-)6
900 -	घटाएं-वापसियां	-89,74.12	-7,30.73	(+)1128
योग-	01	34,25.38	18,47.12	(+)85
योग-	0071	34,25.38	18,47.12	(+)85
<b>0075 -</b>	<b>विविध सामान्य सेवाएं-</b>			
101 -	अदावाकृत जमा राशि	10,31.69	4,81.87	(+)114
108 -	गारंटी फीस	77.89	2,04.71	(-)62
800 -	अन्य प्राप्तियां	1,33,00.40	3,92,70.14	(-)66
900 -	घटाएं-वापसियां	-1,10.27	-44.79	(+)146
योग-	0075	1,42,99.72	3,99,11.93	(-)64
योग-	(i) सामान्य सेवाएं	3,95,94.68	5,97,72.89	(-)34

## विवरण संख्या 11 – जारी

शीर्ष	वास्तविक		वर्ष के दौरान % वृद्धि(+)/ कमी (-)	
	2010-11	2009-10		
(लाख ₹ में)				
<b>ख-</b>	<b>करेतर राजस्व- जारी</b>			
<b>(ग)</b>	<b>अन्य करेतर राजस्व- जारी</b>			
(ii) -	सामाजिक सेवाएं-			
<b>0202 -</b>	<b>शिक्षा, खेलकूद, कला तथा संस्कृति-</b>			
01 -	सामान्य शिक्षा-			
101 -	प्रारम्भिक शिक्षा	97,26.98	1,19.34	(+)8051
102 -	माध्यमिक शिक्षा	6,79.66	98.50	(+)590
103-	विश्वविद्यालय और उच्चतर शिक्षा	3,72.96	2,31.98	(+)61
104 -	प्रौढ शिक्षा	1.16	1.71	(-)32
105 -	भाषा विकास	0.20	9.69	(-)98
600 -	सामान्य	8,94,13.16	6,38,87.17	(+)40
800 -	अन्य प्राप्तियां	1,90,54.03	1,00,55.10	(+)90
900-	घटाएं-वापसियां	-18.05	-19.86	(-)9
योग-	01	11,92,30.10	7,43,83.63	(+)60
02 -	तकनीकी शिक्षा-			
101 -	शिक्षण और अन्य शुल्क	63.81	19.29	(+)231
800 -	अन्य प्राप्तियां	97.63	77.03	(+)27
योग-	02	1,61.44	96.32	(+)68
03 -	खेलकूद और युवा सेवाएं-			
101 -	शारीरिक शिक्षा-खेल और युवा कल्याण	12.27	9.23	(+)33
800 -	अन्य प्राप्तियां	33.12	18.15	(+)82
900 -	घटाएं-वापसियां	-3.85	-18.66	(-)79
योग-	03	41.54	8.72	(+)376

## विवरण संख्या 11 – जारी

शीर्ष	वास्तविक		वर्ष के दौरान % वृद्धि(+)/ कमी (-)	
	2010-11	2009-10		
(लाख ₹ में)				
<b>ख-</b>	<b>करेतर राजस्व- जारी</b>			
<b>(ग)</b>	<b>अन्य करेतर राजस्व- जारी</b>			
(ii) -	सामाजिक सेवाएं- जारी			
<b>0202 -</b>	<b>शिक्षा, खेलकूद, कला तथा संस्कृति- समाप्त</b>			
04 -	कला और संस्कृति-			
101 -	अभिलेखागार और संग्रहालय	1.07	0.28	(+)282
102 -	सार्वजनिक पुस्तकालय	--	0.04	(-)100
103 -	सिनेमा फिल्म नियमों से प्राप्तियां	0.01	0.05	(-)80
800 -	अन्य प्राप्तियां	6.99	10.84	(-)36
योग-	04	8.07	11.21	(-)28
योग-	0202	11,94,41.15	7,44,99.88	(+)60
<b>0210 -</b>	<b>चिकित्सा तथा लोक स्वास्थ्य-</b>			
01 -	शहरी स्वास्थ्य सेवाएं-			
020 -	अस्पतालों और औषधालय सेवाओं के लिए रोगियों से प्राप्तियां	38.25	32.44	(+)18
101 -	कर्मचारी राज्य बीमा योजना से प्राप्तियां	8,56.30	6,35.63	(+)35
104 -	चिकित्सा भण्डार डिपो	4,65.88	26.77	(+)1640
107 -	औषधि निर्माण से प्राप्तियां	--	0.01	(-)100
800 -	अन्य प्राप्तियां	4,92.65	1,46.07	(+)237
900 -	घटाएं-वापसियां	--	-0.99	(-)100
योग-	01	18,53.08	8,39.93	(+)121
02 -	ग्रामीण स्वास्थ्य सेवाएं-			
101 -	रोगियों और अन्य व्यक्तियों से अंशदान	--	1.23	(-)100
800 -	अन्य प्राप्तियां	--	2.38	(-)100
योग-	02	--	3.61	(-)100

## विवरण संख्या 11 – जारी

शीर्ष	वास्तविक		वर्ष के दौरान % वृद्धि(+)/ कमी (-)
	2010-11	2009-10	
(लाख ₹ में)			
<b>ख-</b> करेतर राजस्व- जारी			
<b>(ग)</b> अन्य करेतर राजस्व- जारी			
(ii) - सामाजिक सेवाएं- जारी			
<b>0210 - चिकित्सा तथा लोक स्वास्थ्य- समाप्त</b>			
03 - चिकित्सा शिक्षा, प्रशिक्षण और अनुसंधान-			
102 - होम्योपैथी	--	0.96	(-)100
103 - यूनानी	--	0.07	(-)100
104 - सिद्ध	--	3.96	(-)100
200 - अन्य पद्धति	--	1.93	(-)100
योग- 03	--	6.92	(-)100
04 - लोक स्वास्थ्य-			
102 - सेरा/वैक्सीन की बिक्री	--	0.63	(-)100
104 - फीस और अर्थदण्ड आदि	4,24.19	13,24.65	(-)68
105 - सार्वजनिक स्वास्थ्य प्रयोगशालाओं से प्राप्तियां	--	0.63	(-)100
योग- 04	4,24.19	13,25.91	(-)68
80 - सामान्य-			
101 - डबल्यू.एच.ओ.-जी.एम.पी.स्कीम के अंतर्गत प्रमाण पत्रों को जारी किए जाने संबंधी शुल्क	--	0.26	(-)100
800 - अन्य प्राप्तियां	--	7.22	(-)100
योग- 80	--	7.48	(-)100
योग- 0210	22,77.27	21,83.85	(+)4
<b>0211 - परिवार कल्याण-</b>			
101 - गर्भनिरोधकों की बिक्री	--	1.49	(-)100
800 - अन्य प्राप्तियां	17.82	17.75	--
योग- 0211	17.82	19.24	(-)7

## विवरण संख्या 11 – जारी

शीर्ष	वास्तविक		वर्ष के दौरान % वृद्धि(+)/ कमी (-)	
	2010-11	2009-10		
(लाख ₹ में)				
<b>ख-</b>	<b>करेतर राजस्व- जारी</b>			
(ग)	<b>अन्य करेतर राजस्व- जारी</b>			
(ii) -	सामाजिक सेवाएं- जारी			
<b>0215-</b>	<b>जलपूर्ति तथा सफाई-</b>			
01 -	जलपूर्ति-			
102 -	ग्रामीण जलपूर्ति योजनाओं से प्राप्तियां	31.16	24.89	(+)25
103 -	शहरी जलपूर्ति योजनाओं से प्राप्तियां	81.59	28.26	(+)189
104 -	शुल्क, अर्थदण्ड आदि	0.91	0.04	(+)2175
501 -	सेवाएं और सेवा शुल्क	3,23.44	1,81.32	(+)78
योग-	01	4,37.10	2,34.51	(+)86
02 -	मल जल और सफाई-			
103 -	मल जल योजनाओं से प्राप्तियां	27.19	13.59	(+)100
104 -	शुल्क, अर्थ दण्ड आदि	0.03	--	--
800 -	अन्य प्राप्तियां	4,43.09	9,35.62	(-)53
योग-	02	4,70.31	9,49.21	(-)50
योग-	0215	9,07.41	11,83.72	(-)23
<b>0216 -</b>	<b>आवास-</b>			
01 -	सरकारी रिहायशी भवन-			
106 -	साधारण पूल आवास	15,50.92	14,54.95	(+)7
योग-	01	15,50.92	14,54.95	(+)7
80 -	सामान्य			
800 -	अन्य प्राप्तियां	0.03	1.09	(-)97
योग-	80	0.03	1.09	(-)97
योग-	0216	15,50.95	14,56.04	(+)7

## विवरण संख्या 11 – जारी

शीर्ष	वास्तविक		वर्ष के दौरान % वृद्धि(+)/ कमी (-)
	2010-11	2009-10	
(लाख ₹ में)			
ख- करेतर राजस्व- जारी			
(ग) अन्य करेतर राजस्व- जारी			
(ii) - सामाजिक सेवाएं- जारी			
<b>0217- शहरी विकास-</b>			
02 - राष्ट्रीय राजधानी क्षेत्र-			
191 - नगरपालिकाओं/निगमों आदि से प्राप्तियां	56.70	3.97	(+)1328
800 - अन्य प्राप्तियां	45.43	23.94	(+)90
योग- 02	1,02.13	27.91	(+)266
03 - छोटे और मध्यम नगरों का समेकित विकास-			
191 - नगरपालिकाओं से प्राप्तियां	3.85	1.09	(+)253
800 - अन्य प्राप्तियां	9.56	0.88	(+)986
योग- 03	13.41	1.97	(+)581
04 - गंदी बस्तियों का सुधार-			
191- नगरपालिकाओं आदि से प्राप्तियां	--	3.70	(-)100
800 - अन्य प्राप्तियां	2,51.80	1,31.32	(+)92
योग- 04	2,51.80	1,35.02	(+)86
60 - अन्य शहरी विकास योजनाएं-			
191 - नगरपालिकाओं आदि से प्राप्तियां	20.34	0.51	(+)3888
800 - अन्य प्राप्तियां	10,87.76	3,66.64	(+)197
900 - घटाएं-वापसियां	--	-31.50	(-)100
योग- 60	11,08.10	3,35.65	(+)230
योग- 0217	14,75.44	5,00.55	(+)195

## विवरण संख्या 11 – जारी

शीर्ष	वास्तविक		वर्ष के दौरान % वृद्धि(+)/ कमी (-)	
	2010-11	2009-10		
	(लाख ₹ में)			
<b>ख-</b> करेतर राजस्व- जारी				
(ग) अन्य करेतर राजस्व- जारी				
(ii) - सामाजिक सेवाएं- जारी				
<b>0220-</b> सूचना तथा प्रचार-				
01 - फिल्म-				
102 - विभाग द्वारा निर्मित फिल्मों से प्राप्तियां	0.56	0.67	(-)16	
800 - अन्य प्राप्तियां	20.53	17.13	(+)20	
योग-	21.09	17.80	(+)18	
60 - अन्य-				
105 - सामुदायिक रेडियो और दूरदर्शन सेटों से प्राप्तियां	--	0.01	(-)100	
106 - विज्ञापन और दृश्य प्रचार से प्राप्तियां	0.06	3.21	(-)98	
800 - अन्य प्राप्तियां	4.39	7.82	(-)44	
योग-	4.45	11.04	(-)60	
योग-	0220	25.54	28.84	(-)11
<b>0230-</b> श्रम तथा रोजगार-				
101 - श्रम विधि से प्राप्तियां	11,51.28	8,19.41	(+)41	
102 - व्यवसाय संघ के पंजीकरण के लिये शुल्क	1,61.99	91.57	(+)77	
103 - वाष्प बायलरों के निरीक्षण के लिए शुल्क	4.96	18.38	(-)73	
104 - फेक्ट्री अधिनियम के अंतर्गत उगाहा गया शुल्क	1.03	17.85	(-)94	
105 - खान अधिनियम के अंतर्गत परीक्षण शुल्क	--	2.00	(-)100	
106 - ठेका श्रमिक के अंतर्गत शुल्क (विनियमन और उन्मूलन नियम)	14.90	--	--	
800 - अन्य प्राप्तियां	0.05	--	--	
900 - घटाएं-वापसियां	--	-0.20	(-)100	
योग-	13,34.21	9,49.01	(+)41	

## विवरण संख्या 11 – जारी

शीर्ष	वास्तविक		वर्ष के दौरान % वृद्धि(+)/ कमी (-)	
	2010-11	2009-10		
(लाख ₹ में)				
<b>ख-</b>	<b>करेतर राजस्व- जारी</b>			
<b>(ग)</b>	<b>अन्य करेतर राजस्व- जारी</b>			
(ii) -	सामाजिक सेवाएं- समाप्त			
<b>0235 -</b>	<b>सामाजिक सुरक्षा तथा कल्याण-</b>			
01 -	पुनर्वास-			
800 -	अन्य प्राप्तियां	5,79.47	6,92.82	(-)16
योग-	01	5,79.47	6,92.82	(-)16
60 -	अन्य सामाजिक सुरक्षा और कल्याण कार्यक्रम			
800 -	अन्य प्राप्तियां	4.45	--	--
योग-	60	4.45	--	--
योग-	0235	5,83.92	6,92.82	(-)16
<b>0250 -</b>	<b>अन्य सामाजिक सेवाएं-</b>			
102 -	अनुसूचित जातियों, अनुसूचित जनजातियों एवं अन्य पिछड़े वर्गों का कल्याण	32,03.77	30,20.74	(+)6
800 -	अन्य प्राप्तियां	--	4,18.36	(-)100
900 -	घटाएं-वापसियां	--	-30.06	(-)100
योग-	0250	32,03.77	34,09.04	(-)6
योग-	(ii) सामाजिक सेवाएं	13,08,17.48	8,49,22.99	(+)54
(iii)	आर्थिक सेवाएं-			
<b>0401 -</b>	<b>फसल कृषि-कर्म-</b>			
103 -	बीज	83.06	71.79	(+)16
104 -	कृषि फार्मों, खेतों से प्राप्तियां	2,96.61	2,96.10	--
105 -	खाद और उर्वरक की बिक्री	17.10	5.32	(+)221



## विवरण संख्या 11 – जारी

शीर्ष	वास्तविक		वर्ष के दौरान % वृद्धि(+)/ कमी (-)	
	2010-11	2009-10		
(लाख ₹ में)				
<b>ख-</b>	<b>करेतर राजस्व- जारी</b>			
<b>(ग)</b>	<b>अन्य करेतर राजस्व- जारी</b>			
(iii)	आर्थिक सेवाएं- जारी			
<b>0401 -</b>	<b>फसल कृषि-कर्म- जारी</b>			
107 -	वनस्पति रक्षण सेवाओं से प्राप्तियां	7.46	3.95	(+)89
108 -	वाणिज्यिक फसलों से प्राप्तियां	4.99	1.60	(+)212
110 -	भारतीय कृषि अनुसंधान परिषद से अनुदान	1.92	1.35	(+)42
119 -	बागवानी और वनस्पति फसलों से प्राप्तियां	4,55.32	3,41.10	(+)33
120 -	कृषि औजारों और ट्रैक्टर सहित मशीनों की बिक्री, भाड़ा और सेवाएं	89.35	75.76	(+)18
800 -	अन्य प्राप्तियां	9,41.19	8,19.67	(+)15
900 -	घटाएं-वापसियां	-5.54	-2.29	(+)142
योग-	0401	18,91.46	16,14.35	(+)17
<b>0403 -</b>	<b>पशुपालन-</b>			
102 -	मवेशी और भैंस पालन के विकास से प्राप्तियां	64.67	67.52	(-)4
103 -	मुर्गी पालन के विकास से प्राप्तियां	1.61	24.58	(-)93
104 -	भेड़ पालन और ऊन के विकास से प्राप्तियां	1.29	3.29	(-)61
105 -	सुअर पालन के विकास से प्राप्तियां	0.02	0.01	(+)100
106 -	चारे और चारागाह के विकास से प्राप्तियां	0.93	--	--
108 -	अन्य पशुधन के विकास से प्राप्तियां	0.68	7.25	(-)91
501 -	सेवाएं और सेवा शुल्क	5.06	16.95	(-)70
800 -	अन्य प्राप्तियां	1,74.80	2,04.71	(-)15
900 -	घटाएं-वापसियां	-11.03	-32.78	(-)66
योग-	0403	2,38.03	2,91.53	(-)18

## विवरण संख्या 11 – जारी

शीर्ष	वास्तविक		वर्ष के दौरान % वृद्धि(+)/ कमी (-)	
	2010-11	2009-10		
(लाख ₹ में)				
<b>ख-</b>	<b>करेतर राजस्व- जारी</b>			
<b>(ग)</b>	<b>अन्य करेतर राजस्व- जारी</b>			
(iii)	आर्थिक सेवाएं- जारी			
<b>0404 -</b>	<b>डेरी विकास-</b>			
800 -	अन्य प्राप्तियां	0.82	0.41	(+)100
योग-	0404	0.82	0.41	(+)100
<b>0405 -</b>	<b>मछली पालन-</b>			
103 -	मछली, मछली बीज आदि की बिक्री	4,65.86	22.46	(+)1974
800 -	अन्य प्राप्तियां	76.23	1,87.87	(-)59
योग-	0405	5,42.09	2,10.33	(+)158
<b>0406-</b>	<b>वानिकी तथा वन्य प्राणी-</b>			
01-	वानिकी-			
101 -	लकड़ी और अन्य वन उत्पाद की बिक्री	17,68.07	17,73.22	--
102-	सामाजिक और फार्म वानिकी से प्राप्तियां	3,79.97	3,71.32	(+)2
103-	पर्यावरणीय वानिकी से प्राप्तियां	0.17	1.84	(-)91
104 -	वन-बागान से प्राप्तियां	0.07	0.03	(+)133
201-	तेंदूपत्ता का राजकीय व्यापार	18.32	15.79	(+)16
202 -	लघु वनोपज का राजकीय व्यापार	5,77.54	28.82	(+)1904
203 -	इमारती लकड़ी का राजकीय व्यापार	6,36,26.67	6,03,77.73	(+)5
204 -	बांसों का राजकीय व्यापार	25,89.05	35,75.18	(-)28
206 -	खैर का राजकीय व्यापार	13.39	17.60	(-)24
800 -	अन्य प्राप्तियां	1,46,77.52	1,40,35.33	(+)5
900-	घटाएं-वापसियां	-1.07	-0.30	(+)257
योग-	01	8,36,49.70	8,01,96.56	(+)4

## विवरण संख्या 11 – जारी

शीर्ष	वास्तविक		वर्ष के दौरान % वृद्धि(+)/ कमी (-)
	2010-11	2009-10	
	(लाख ₹ में)		
<b>ख-</b> करेतर राजस्व- जारी			
(ग) अन्य करेतर राजस्व- जारी			
(iii) आर्थिक सेवाएं- जारी			
<b>0406-</b> वानिकी तथा वन्य प्राणी- जारी			
02- पर्यावरणीय वानिकी और वन्य जीवन-			
111 - प्राणि उद्यान	--	0.67	(-)100
800 - अन्य प्राप्तियां	11.02	2.75	(+)301
योग- 02	11.02	3.42	(+)222
योग- 0406	8,36,60.72	8,01,99.98	(+)4
<b>0408 - खाद्य भंडारण तथा भांडागार-</b>			
102 - भंडारण और भांडागार	0.26	16.25	(-)98
800 - अन्य प्राप्तियां	3.55	30.07	(-)88
900- घटाएं-वापसियां	-0.45	-2.60	(-)83
योग- 0408	3.36	43.72	(-)92
<b>0415 - कृषि अनुसंधान तथा शिक्षा-</b>			
103 - कृषि अनुसंधान केन्द्रों, फलोद्यानों आदि से प्राप्तियां	--	3.40	(-)100
योग- 0415	--	3.40	(-)100
<b>0425 - सहकारिता-</b>			
101 - लेखा परीक्षा शुल्क	17,04.82	9,05.45	(+)88
800 - अन्य प्राप्तियां	--	2.59	(-)100
900 - घटाएं वापसियां	-0.03	--	--
योग- 0425	17,04.79	9,08.04	(+)88
<b>0435 - अन्य कृषि कार्यक्रम-</b>			
102 - कृषि उत्पादों के गुणवत्ता नियंत्रण को श्रेणीबद्ध करने का शुल्क	11.26	14.55	(-)23
104 - मृदा और जल संरक्षण	1,71.69	91.40	(+)88

## विवरण संख्या 11 – जारी

शीर्ष	वास्तविक		वर्ष के दौरान % वृद्धि(+)/ कमी (-)
	2010-11	2009-10	
(लाख ₹ में)			
<b>ख-</b> करेतर राजस्व- जारी			
(ग) अन्य करेतर राजस्व- जारी			
(iii) आर्थिक सेवाएं- जारी			
<b>0435 - अन्य कृषि कार्यक्रम- समाप्त</b>			
501 - सेवाएं एवं सेवा शुल्क	0.17	0.01	(+)1600
800 - अन्य प्राप्तियां	4,11.47	2,53.05	(+)63
योग- 0435	5,94.59	3,59.01	(+)66
<b>0515 - अन्य ग्राम विकास कार्यक्रम-</b>			
101 - पंचायती राज अधिनियमों के अंतर्गत प्राप्तियां	--	1.47	(-)100
102 - सामुदायिक विकास परियोजनाओं से प्राप्तियां	6,93.48	2,70.21	(+)157
800 - अन्य प्राप्तियां	17.11	31.03	(-)45
900 - घटाएं-वापसियां	--	-0.05	(-)100
योग- 0515	7,10.59	3,02.66	(+)135
<b>0700 - मुख्य सिंचाई-</b>			
11- चंबल परियोजना-			
101- सिंचाई प्रयोजनों के लिए जल की बिक्री	1,25.02	1,32.88	(-)6
800- अन्य प्राप्तियां	6,76.63	40.36	(+)1576
योग- 11	8,01.65	1,73.24	(+)363
13- बारना परियोजना-			
101- सिंचाई प्रयोजनों के लिए जल की बिक्री	31.17	6.26	(+)398
800- अन्य प्राप्तियां	1.76	2.77	(-)36
योग- 13	32.93	9.03	(+)265

## विवरण संख्या 11 – जारी

शीर्ष	वास्तविक		वर्ष के दौरान % वृद्धि(+)/ कमी (-)
	2010-11	2009-10	
	(लाख ₹ में)		
<b>ख-</b> करेतर राजस्व- जारी			
<b>(ग)</b> अन्य करेतर राजस्व- जारी			
(iii) आर्थिक सेवाएं- जारी			
<b>0700 - मुख्य सिंचाई- जारी</b>			
14 - तवा परियोजना-			
101 - सिंचाई प्रयोजनों के लिए जल की बिक्री	25.18	1,81.68	(-)86
800 - अन्य प्राप्तियां	1,96.61	31.92	(+)516
योग-	2,21.79	2,13.60	(+)4
16 - कोलार परियोजना-			
101- सिंचाई प्रयोजनों के लिए जल की बिक्री	0.83	--	--
102- घरेलू प्रयोजनों के लिए जल की बिक्री	0.04	0.04	--
800- अन्य प्राप्तियां	62.43	19.91	(+)214
योग-	63.30	19.95	(+)217
20- बाण सागर परियोजना, रीवा-			
800- अन्य प्राप्तियां	35,51.12	41.33	(+)8492
योग-	35,51.12	41.33	(+)8492
24- थावर परियोजना-			
101- सिंचाई प्रयोजनों के लिए जल की बिक्री	16.88	28.90	(-)42
योग-	16.88	28.90	(-)42
25 - अपर वानगंगा परियोजना			
101 - सिंचाई प्रयोजनों के लिये जल बिक्री	5.74	--	--
योग-	5.74	--	--
26- सिंध परियोजना, द्वितीय चरण-			
101- सिंचाई प्रयोजनों के लिए जल की बिक्री	22.14	23.54	(-)6
800- अन्य प्राप्तियां	5.26	5.00	(+)5
योग-	27.40	28.54	(-)4

## विवरण संख्या 11 – जारी

शीर्ष	वास्तविक		वर्ष के दौरान % वृद्धि(+)/ कमी (-)
	2010-11	2009-10	
	(लाख ₹ में)		
<b>ख-</b> करेतर राजस्व- जारी			
(ग) अन्य करेतर राजस्व- जारी			
(iii) आर्थिक सेवाएं- जारी			
<b>0700 - मुख्य सिंचाई- समाप्त</b>			
30 - उर्मिल परियोजना-			
101 - सिंचाई प्रयोजनों के लिए जल की बिक्री	--	0.10	(-)100
योग-	--	0.10	(-)100
31- भांडेर नहर-			
101- सिंचाई प्रयोजनों के लिए जल की बिक्री	58.20	18.50	(+)215
योग-	58.20	18.50	(+)215
34 - प्रमुख अभियंता कार्यालय-			
800- अन्य प्राप्तियां	0.07	0.51	(-)86
योग-	0.07	0.51	(-)86
80- सामान्य-			
800- अन्य प्राप्तियां	19,94.90	6,89.02	(+)190
योग-	19,94.90	6,89.02	(+)190
योग-	0700	12,22.72	(+)454
<b>0701 - मध्यम सिंचाई-</b>			
01 - मुख्य सिंचाई-वाणिज्यिक-			
231 - बरगी नहर नवीकरण परियोजना, जबलपुर	--	0.82	(-)100
योग-	--	0.82	(-)100

## विवरण संख्या 11 – जारी

शीर्ष	वास्तविक		वर्ष के दौरान % वृद्धि(+)/ कमी (-)
	2010-11	2009-10	
	(लाख ₹ में)		
ख- करेतर राजस्व- जारी			
(ग) अन्य करेतर राजस्व- जारी			
(iii) आर्थिक सेवाएं- जारी			
<b>0701 - मध्यम सिंचाई- जारी</b>			
11- चम्बल बेतवा कछार-			
101- सिंचाई प्रयोजनों के लिए जल की बिक्री	3,07.02	90.69	(+)239
102- घरेलू प्रयोजनों के लिए जल की बिक्री	5.19	16.42	(-)68
103- अन्य प्रयोजनों के लिए जल की बिक्री	--	2,09.76	(-)100
104 - नहर बागानों से विक्रय आगम	6.84	--	--
800- अन्य प्राप्तियां	12,81.78	2,70.66	(+)374
योग- 11	16,00.83	5,87.53	(+)172
12- गंगा कछार-			
101- सिंचाई प्रयोजनों के लिए जल की बिक्री	80,96.76	28,99.22	(+)179
800 - अन्य प्राप्तियां	50.47	4.64	(+)988
योग- 12	81,47.23	29,03.86	(+)181
13- नर्मदा ताप्ती कछार-			
101- सिंचाई प्रयोजनों के लिए जल की बिक्री	1,50.35	51.94	(+)189
102- घरेलू प्रयोजनों के लिए जल की बिक्री	26.98	2.75	(+)881
800- अन्य प्राप्तियां	1,22.89	25.03	(+)391
योग- 13	3,00.22	79.72	(+)277
14- बान गंगा कछार, सिवनी-			
101- सिंचाई प्रयोजनों के लिए जल की बिक्री	2,06.29	1,29.31	(+)60
102- घरेलू प्रयोजनों के लिए जल की बिक्री	0.01	0.15	(-)93
103- अन्य प्रयोजनों के लिए जल की बिक्री	24.15	1,37.21	(-)82
800- अन्य प्राप्तियां	54.50	2,19.91	(-)75
योग- 14	2,84.95	4,86.58	(-)41

## विवरण संख्या 11 – जारी

शीर्ष	वास्तविक		वर्ष के दौरान % वृद्धि(+)/ कमी (-)
	2010-11	2009-10	
(लाख ₹ में)			
ख- करेतर राजस्व- जारी			
(ग) अन्य करेतर राजस्व- जारी			
(iii) आर्थिक सेवाएं- जारी			
<b>0701 - मध्यम सिंचाई- समाप्त</b>			
15- यमुना कछार, ग्वालियर-			
101- सिंचाई प्रयोजनों के लिए जल की बिक्री	20.90	34.86	(-)40
102- घरेलू प्रयोजनों के लिए जल की बिक्री	0.01	0.52	(-)98
104- नहर बागानों से विक्रय आगम	2.86	--	--
800- अन्य प्राप्तियां	55.27	18.96	(+)192
योग- 15	79.04	54.34	(+)45
16- चालान और रखरखाव, भोपाल-			
101- सिंचाई प्रयोजनों के लिए जल की बिक्री	5,97.82	73.74	(+)711
800- अन्य प्राप्तियां	9,33.84	87.34	(+)969
योग- 16	15,31.66	1,61.08	(+)851
17- धसान केन कछार, सागर-			
101- सिंचाई प्रयोजनों के लिए जल की बिक्री	6.92	3.34	(+)107
102 - घरेलू प्रयोजनों के लिए जल की बिक्री	1.40	--	--
800- अन्य प्राप्तियां	22.96	18.60	(+)23
योग- 17	31.28	21.94	(+)43
19- विद्युत/यांत्रिकी मशीनों से प्राप्तियां-			
800- अन्य प्राप्तियां	1,32.78	28.56	(+)365
योग- 19	1,32.78	28.56	(+)365
80 - सामान्य-			
800 - अन्य प्राप्तियां	6,07.29	1,27.88	(+)375
योग- 80	6,07.29	1,27.88	(+)375
योग- 0701	1,27,15.28	44,52.31	(+)186



## विवरण संख्या 11 – जारी

शीर्ष	वास्तविक		वर्ष के दौरान % वृद्धि(+)/ कमी (-)
	2010-11	2009-10	
(लाख ₹ में)			
<b>ख-</b> करेतर राजस्व- जारी			
(ग) अन्य करेतर राजस्व- जारी			
(iii) आर्थिक सेवाएं- जारी			
<b>0702 - लघु सिंचाई-</b>			
01 - सतह जल-			
101- जल टैंकों से प्राप्ति	8,20.57	--	--
102- उत्पादक सिंचाई योजनाओं से प्राप्ति	--	0.01	(-)100
800 - अन्य प्राप्ति	23,16.90	7,52.02	(+)208
योग- 01	31,37.47	7,52.03	(+)317
80 - सामान्य-			
800 - अन्य प्राप्ति	15,33.62	23.74	(+)6360
योग- 80	15,33.62	23.74	(+)6360
योग- 0702	46,71.09	7,75.77	(+)502
<b>0801 - बिजली-</b>			
80 - सामान्य-			
800 - अन्य प्राप्ति	3,96,51.05	10,82,08.35	(-)63
योग- 80	3,96,51.05	10,82,08.35	(-)63
योग- 0801	3,96,51.05	10,82,08.35	(-)63
<b>0802 - पेट्रोलियम-</b>			
104 - पेट्रोलियम अधिनियम के अन्तर्गत प्राप्ति	0.27	0.25	(+)8
800 - अन्य प्राप्ति	0.10	0.27	(-)63
योग- 0802	0.37	0.52	(-)29
<b>0851 - ग्राम तथा लघु उद्योग-</b>			
101 - औद्योगिक क्षेत्र	31.81	26.24	(+)21
102 - लघु उद्योग	18.08	10.55	(+)71
103 - हथकरघा उद्योग	52.53	5.38	(+)876

## विवरण संख्या 11 – जारी

शीर्ष	वास्तविक		वर्ष के दौरान % वृद्धि(+)/ कमी (-)
	2010-11	2009-10	
(लाख ₹ में)			
ख- करेतर राजस्व- जारी			
(ग) अन्य करेतर राजस्व- जारी			
(iii) आर्थिक सेवाएं- जारी			
<b>0851 - ग्राम तथा लघु उद्योग- समाप्त</b>			
104 - दस्तकारी (हस्तशिल्प) उद्योग	1.16	0.11	(+)955
105 - खादी एवं ग्राम उद्योग	2.92	0.01	(+)29100
107 - रेशम उत्पाद उद्योग	29.15	25.58	(+)14
108 - बिजली-करघा उद्योग	--	0.01	(-)100
200 - अन्य ग्राम उद्योग	0.31	--	--
800 - अन्य प्राप्तियां	27.71	26.31	(+)5
900 - घटाएं-वापसियां	-2.79	-1.73	(+)61
योग- 0851	1,60.88	92.46	(+)74
<b>0852- उद्योग-</b>			
08- उपभोक्ता उद्योग			
800- अन्य प्राप्तियां	14,15.53	9,80.64	(+)44
योग- 08	14,15.53	9,80.64	(+)44
80 - सामान्य-			
900 - घटाएं-वापसियां	--	-3.96	(-)100
योग- 80	--	-3.96	(-)100
योग- 0852	14,15.53	9,76.68	(+)45

## विवरण संख्या 11 – जारी

शीर्ष	वास्तविक		वर्ष के दौरान % वृद्धि(+)/ कमी (-)
	2010-11	2009-10	
(लाख ₹ में)			
<b>ख-</b> करेतर राजस्व- जारी			
<b>(ग)</b> अन्य करेतर राजस्व- जारी			
(iii) आर्थिक सेवाएं- जारी			
<b>0853 -</b> अलौह खनन तथा धातुकर्म उद्योग-			
102 - खनिज रियायत शुल्क किराया और स्वत्व शुल्क	0.02	--	--
104 - खान विभाग	6,08,00.08	--	--
800 - अन्य प्राप्तियां	15,14,94.06	15,91,38.10	(-)5
900 - घटाएं-वापसियां	-1,44.89	-91.14	(+)59
योग-	21,21,49.27	15,90,46.96	(+)33
<b>0875 -</b> अन्य उद्योग-			
60 - अन्य			
800 - अन्य प्राप्तियां	0.06	0.02	(+)200
योग-	0.06	0.02	(+)200
योग-	0.06	0.02	(+)200
<b>1054 -</b> सड़क तथा सेतु-			
102 - सड़कों पर पथकर	4,40.80	4,16.09	(+)6
800 - अन्य प्राप्तियां	24.66	5.91	(+)317
योग-	4,65.46	4,22.00	(+)10
<b>1452 -</b> पर्यटन-			
105 - किराया तथा खान पान प्राप्तियां	0.02	--	--
800 - अन्य प्राप्तियां	0.02	0.05	(-)60
योग-	0.04	0.05	(-)20

## विवरण संख्या 11 – जारी

शीर्ष	वास्तविक		वर्ष के दौरान % वृद्धि(+)/ कमी (-)
	2010-11	2009-10	
(लाख ₹ में)			
ख— करेतर राजस्व— समाप्त			
(ग) अन्य करेतर राजस्व— समाप्त			
(iii) आर्थिक सेवाएं— समाप्त			
<b>1475 - अन्य सामान्य आर्थिक सेवाएं—</b>			
012 - सांख्यिकी	43.85	61.99	(-29)
101 - एकाधिकार तथा अवरोधक व्यापारिक व्यवहार अधिनियम, 1969 के अंतर्गत उगाहा गया शुल्क	17.28	28.53	(-39)
102 - एकस्व शुल्क	5.63	4.85	(+16)
103 - ट्रेड मार्क के पंजीकरण के लिए शुल्क	0.21	7.99	(-97)
104 - प्रमाणन, मार्किंग तथा परीक्षण शुल्क से प्राप्तियां	1.95	0.33	(+491)
105 - संयुक्त स्टॉक कम्पनियों के विनियम	13.37	0.13	(+10185)
106 - बाटों और मापों के मुद्रांकन के लिए शुल्क	4,67.31	4,60.86	(+1)
107 - जनगणना	1.01	0.56	(+80)
108- व्यापार प्रदर्शन तथा प्रचार	0.05	0.30	(-83)
200 - अन्य कारबार उपक्रमों के विनियम	4,87.27	3,57.81	(+36)
202 - मौसम—विज्ञान	0.03	0.02	(+50)
800 - अन्य प्राप्तियां	1,00.91	76.84	(+31)
900 - घटाएं—वापसियां	-0.18	-1.73	(-90)
योग— 1475	11,38.69	9,98.48	(+14)
योग— (iii) आर्थिक सेवाएं	36,84,88.15	36,01,29.75	(+2)
योग— (ग) अन्य करेतर राजस्व	53,89,00.31	50,48,25.63	(+7)
योग— (ख) करेतर राजस्व	57,19,76.69	63,82,04.11	(-10)

## विवरण संख्या 11 – जारी

शीर्ष	वास्तविक		वर्ष के दौरान % वृद्धि(+)/ कमी (-)
	2010-11	2009-10	
(लाख ₹ में)			
ग- सहायता अनुदान तथा अंशदान-			
<b>1601 - केन्द्रीय सरकार से सहायता अनुदान-</b>			
<b>01 - योजनेतर अनुदान-</b>			
101 - संविधान (राजस्व आदेश का संवितरण) के अंतर्गत अनुदान	--	1,68,80.00	(-)100
104 - संविधान के अनुच्छेद 275 (1) के परन्तुक के अंतर्गत अनुदान	12,63,87.65	11,49,14.00	(+)10
106- केन्द्रीय सड़क निधि से अनुदान	--	45,76.00	(-)100
109 - प्राकृतिक विपत्तियों के कारण राहत निधि के लिए अंशदान हेतु अनुदान	1,52,28.00	--	--
800 - अन्य अनुदान-			
न्याय प्रशासन-			
अन्य अनुदान	--	3,16.80	(-)100
बिक्री, व्यापार आदि पर कर-			
अन्य अनुदान	1,53,60.00	1,20,96.00	(+)27
पुलिस-			
पुलिस बल का आधुनिकीकरण	62,33.21	44,09.81	(+)41
आन्तरिक सुरक्षा	--	10.87	(-)100
अन्य प्रशासनिक सेवाएं-			
अतिथिगृह, सरकारी छात्रावास इत्यादि	--	21.10	(-)100
आप्रवासन कार्यालय	65.31	--	--
अन्य अनुदान	--	32.69	(-)100

## विवरण संख्या 11 – जारी

शीर्ष	वास्तविक		वर्ष के दौरान % वृद्धि(+)/ कमी (-)	
	2010-11	2009-10		
(लाख ₹ में)				
ग- सहायता अनुदान तथा अंशदान- जारी				
1601 - केन्द्रीय सरकार से सहायता अनुदान- जारी				
01 - योजनेतर अनुदान- समाप्त				
800 - अन्य अनुदान- समाप्त				
कला एवं संस्कृति-				
पुरातत्व सर्वेक्षण	--	17.00	(-)100	
ग्राम तथा लघु उद्योग-				
लघु उद्योग	--	13.08	(-)100	
नागरिक आपूर्ति				
सतर्कता	3,39.00	--	--	
योग-	800	2,19,97.52	1,69,17.35	(+)30
योग-	01	16,36,13.17	15,32,87.35	(+)7
02 - राज्य/संघ क्षेत्र की योजनागत स्कीमों के लिये अनुदान-				
101 - एक मुश्त (ब्लाक) अनुदान-				
1037 - सामान्य केन्द्रीय सहायता (एन.सी.ए.)	8,33,37.46	5,59,01.12	(+)49	
1038 - बाह्य पोषित योजनाओं के लिये अतिरिक्त केन्द्रीय सहायता (ए.सी.ए.)	5,87,57.49	3,57,16.29	(+)65	
1039 - त्वरित सिंचाई लाभ कार्यक्रम (ए.आई.बी.पी.)	6,76,02.12	7,64,64.25	(-)12	
1042 - राष्ट्रीय सामाजिक सहायता कार्यक्रम (एन.एस.ए.पी.)	3,46,86.00	2,97,47.00	(+)17	
1043 - किशोरी बालिकाओं के लिए पोषण कार्यक्रम (एन.पी.ए.जी.)	--	1,72.90	(-)100	
1044 - राष्ट्रीय ई गवर्नेन्स कार्यक्रम	18,06.53	--	--	
1045 - नगरीय विकास	1,50,42.87	1,92,23.90	(-)22	
1046 - बैकवर्ड रीजन अनुदान निधि	4,63,25.00	--	--	
1058 - बुंदेलखण्ड पैकेज	60,75.12	--	--	
1071 - अन्य परियोजनाओं के लिए अतिरिक्त केन्द्रीय सहायता	--	4,23,26.00	(-)100	
1072 - वन आवरण की पुनःउत्पत्ति एवं पुनर्स्थापना के गतिवर्धित कार्यक्रम हेतु अतिरिक्त केन्द्रीय सहायता	--	7,23.00	(-)100	
1073 - 2005-06 के दौरान बाढ़ से क्षतिग्रस्त हुई परिसम्पत्तियों के दीर्घकालिक पुनर्निर्माण हेतु अतिरिक्त केन्द्रीय सहायता	--	9,51.00	(-)100	
योग-	101	31,36,32.59	26,12,25.46	(+)20

## विवरण संख्या 11 – जारी

शीर्ष	वास्तविक		वर्ष के दौरान % वृद्धि(+)/ कमी (-)	
	2010-11	2009-10		
(लाख ₹ में)				
ग-	सहायता अनुदान तथा अंशदान- जारी			
1601 -	केन्द्रीय सरकार से सहायता अनुदान- जारी			
02 -	राज्य/संघ क्षेत्र की योजनागत स्कीमों के लिये अनुदान- समाप्त			
102-		8.62	(-)100	
104 -	80,55.81	1,63,83.00	(-)51	
800 -	अन्य अनुदान-			
	अन्य प्रशासनिक सेवाएं-			
	अन्य अनुदान			
	15.40	2,01.83	(-)92	
	अनुसूचित जातियों, अनुसूचित जन जातियों तथा अन्य पिछड़े वर्गों का कल्याण			
	अनुसूचित जनजातियों का कल्याण			
	शिक्षा			
	99,64.57	--	--	
	जनजातीय उपयोजना के लिये विशेष केन्द्रीय सहायता			
	1,45,57.00	--	--	
	अन्य ग्राम विकास कार्यक्रम			
	पंचायती राज			
	7,35,80.00	3,24,25.39	(+)127	
	सड़क तथा सेतु			
	राजकीय राजमार्ग			
	सड़क निर्माण कार्य			
	3,22,86.00	--	--	
योग-	800	13,04,02.97	3,26,27.22	(+)300
योग-	02	45,20,91.37	31,02,44.30	(+)46

## विवरण संख्या 11 – जारी

शीर्ष	वास्तविक		वर्ष के दौरान % वृद्धि(+)/ कमी (-)
	2010-11	2009-10	
(लाख ₹ में)			
ग- सहायता अनुदान तथा अंशदान- जारी			
1601 - केन्द्रीय सरकार से सहायता अनुदान-जारी			
03 - केन्द्रीय योजनागत स्कीमों के लिये अनुदान-			
800 - अन्य अनुदान-			
तकनीकी शिक्षा-			
बहुशिल्प	57,00.00	43,00.00	(+)33
खेल कूद तथा युवा सेवाएं-			
विद्यार्थियों के लिये युवा कल्याण कार्यक्रम	2,85.07	2,38.28	(+)20
अन्य अनुदान	4,12.25	--	--
शहरी विकास			
राज्य पूंजी विकास			
अन्य अनुदान	1.16	--	--
अनुसूचित जातियों, अनुसूचित जनजातियों तथा अन्य पिछड़े वर्गों का कल्याण			
अनुसूचित जातियों का कल्याण			
शिक्षा	72,13.22	--	--
अनुसूचित जातियों की घटक योजना के लिये विशेष केन्द्रीय सहायता	--	36,53.47	(-)100
अनुसूचित जनजातियों का कल्याण			
शिक्षा	15,32.80	50,67.80	(-)70
पिछड़े वर्गों का कल्याण			
शिक्षा	28,68.03	--	--
सामान्य			
अन्य अनुदान	--	8.55	(-)100



## विवरण संख्या 11 – जारी

शीर्ष	वास्तविक		वर्ष के दौरान % वृद्धि(+)/ कमी (-)
	2010-11	2009-10	
(लाख ₹ में)			
ग-	सहायता अनुदान तथा अंशदान- जारी		
1601 -	केन्द्रीय सरकार से सहायता अनुदान- जारी		
03 -	केन्द्रीय योजनागत स्कीमों के लिये अनुदान- जारी		
800 -	अन्य अनुदान-जारी		
	सामाजिक सुरक्षा तथा कल्याण		
	समाज कल्याण		
	विकलांग व्यक्तियों का कल्याण		
	--	57.87	(-)100
	फसल कृषि कर्म		
	बीज		
	64,55.32	--	--
	कृषि अर्थ-व्यवस्था तथा सांख्यिकी		
	2,28.13	1,95.68	(+)17
	कृषि इंजीनियरी		
	1,05.65	--	--
	अन्य अनुदान		
	3,93,91.00	2,47,44.00	(+)59
	पशुपालन		
	पशु तथा भैंस विकास		
	45.00	55.00	(-)18
	कुक्कुट विकास		
	25.00	--	--
	मछली पालन		
	ज्वार नदमुखीय/खारा जल मछली पालन		
	12.00	10.00	(+)20
	वानिकी तथा वन्य प्राणी		
	वानिकी		
	वन संरक्षण, विकास तथा संपोषण		
	45.00	7,15.03	(-)94
	पर्यावरण वानिकी तथा वन्य जीव		
	अन्य अनुदान		
	3,34.69	10.97	(+)2951

## विवरण संख्या 11 – जारी

शीर्ष	वास्तविक		वर्ष के दौरान % वृद्धि(+)/ कमी (-)
	2010-11	2009-10	
(लाख ₹ में)			
ग- सहायता अनुदान तथा अंशदान- जारी			
1601 - केन्द्रीय सरकार से सहायता अनुदान- जारी			
03 - केन्द्रीय योजनागत स्कीमों के लिये अनुदान-समाप्त			
800 - अन्य अनुदान- समाप्त			
लघु सिंचाई			
सतही जल			
अन्य अनुदान	14.10	69.15	(-)80
अपारंपरिक ऊर्जा स्रोत			
पवन			
पवन ऊर्जा केन्द्र	--	86.01	(-)100
ग्राम तथा लघु उद्योग			
हथकरघा उद्योग	86.14	35.00	(+)146
जनगणना सर्वेक्षण एवं सांख्यिकी			
सर्वेक्षण एवं संख्यिकी			
आर्थिक सलाह एवं सांख्यिकी	10.00	--	--
नागरिक आपूर्ति			
अन्य अनुदान	1,79.63	10.00	(+)1696
योग- 800	6,49,44.19	3,92,56.81	(+)65
योग- 03	6,49,44.19	3,92,56.81	(+)65

## विवरण संख्या 11 – जारी

शीर्ष	वास्तविक		वर्ष के दौरान % वृद्धि(+)/ कमी (-)
	2010-11	2009-10	
(लाख ₹ में)			
ग- सहायता अनुदान तथा अंशदान- जारी			
1601 - केन्द्रीय सरकार से सहायता अनुदान- जारी			
04 - केन्द्र द्वारा समर्थित योजनागत स्कीमों के लिए अनुदान-			
800 - अन्य अनुदान-			
न्याय प्रशासन			
अन्य अनुदान	28,00.40	7,44.00	(+)276
सामान्य शिक्षा			
प्रारंभिक शिक्षा			
अध्यापक प्रशिक्षण	9,62.70	--	--
अन्य अनुदान	6,79,42.36	5,20,74.07	(+)30
माध्यमिक शिक्षा			
अन्य अनुदान	18,69.38	10,78.85	(+)73
खेलकूद तथा युवा सेवाएं			
व्यायाम शिक्षा	54.77	--	--
परिवार कल्याण			
निदेशन और प्रशासन	6,78.16	4,05.53	(+)67
प्रशिक्षण	3,74.43	2,18.72	(+)71
ग्रामीण परिवार कल्याण सेवाएं	41,73.62	23,51.32	(+)78
शहरी परिवार कल्याण सेवाएं	1,68,00.63	1,09,97.46	(+)53
जलपूर्ति तथा सफाई			
जलपूर्ति			
शहरी जलपूर्ति कार्यक्रम	--	1,27,36.67	(-)100
मल-जल तथा सफाई			

## विवरण संख्या 11 – जारी

शीर्ष	वास्तविक		वर्ष के दौरान % वृद्धि(+)/ कमी (-)
	2010-11	2009-10	
(लाख ₹ में)			
ग- सहायता अनुदान तथा अंशदान- जारी			
<b>1601 - केन्द्रीय सरकार से सहायता अनुदान- जारी</b>			
<b>04 - केन्द्र द्वारा समर्थित योजनागत स्कीमों के लिए अनुदान- जारी</b>			
800 - अन्य अनुदान- जारी			
सफाई सेवाएं	5,59.52	48.00	(+)1066
शहरी विकास			
छोटे तथा मध्यम श्रेणी के नगरों का समेकित विकास			
स्थानीय निकायों, निगमों, शहरी विकास प्राधिकरणों, नगर सुधार बोर्डों आदि का सहायता सामान्य	--	15.00	(-)100
स्थानीय निकायों, निगमों, शहरी विकास प्राधिकरणों, नगर सुधार बोर्डों आदि को सहायता अन्य अनुदान			
अनुसूचित जातियों, अनु.जन जातियों तथा अन्य पिछड़े वर्गों का कल्याण	82.13	--	--
अनुसूचित जातियों का कल्याण	15.00	--	--
शिक्षा			
अनुसूचित जनजातियों का कल्याण			
शिक्षा	73,90.28	53,45.43	(+)38
पिछड़े वर्गों का कल्याण			
शिक्षा	43,32.19	57,17.78	(-)24
अन्य अनुदान			
श्रम तथा रोजगार	54,66.90	34,26.84	(+)60
श्रम	2,64.00	1,30.01	(+)103
बीड़ी कर्मकार कल्याण	--	51.00	(-)100
बंधुआ मजदूर का पुनर्वास	--	45.40	(-)100

## विवरण संख्या 11 – जारी

शीर्ष	वास्तविक		वर्ष के दौरान
	2010-11	2009-10	% वृद्धि(+)/ कमी (-)
(लाख ₹ में)			
ग- सहायता अनुदान तथा अंशदान- जारी			
<b>1601 - केन्द्रीय सरकार से सहायता अनुदान- जारी</b>			
<b>04 -</b> केन्द्र द्वारा समर्थित योजनागत स्कीमों के लिए अनुदान- जारी			
800 - अन्य अनुदान- जारी			
प्रशिक्षण			
शिल्पकारों तथा पर्यवेक्षकों का प्रशिक्षण	94.51	81.10	(+)17
औद्योगिक प्रशिक्षण संस्थान	7,36.65	8,17.05	(-)10
सामाजिक सुरक्षा तथा कल्याण			
समाज कल्याण			
बाल कल्याण	7,35,33.36	4,35,41.21	(+)69
सुधारक सेवाएं	--	1,27.43	(-)100
फसल कृषि कर्म			
बीज	25,83.19	--	--
वाणिज्यिक फसलें	1,84.71	7,29.73	(-)75
कृषि अर्थ व्यवस्था तथा सांख्यिकी	--	61,70.58	(-)100
कृषि इंजीनियरी	65,65.40	--	--
तिलहन विकास	--	47,15.27	(-)100
अन्य प्रभार	1,68,77.00	--	--
पशुपालन			
पशु चिकित्सा सेवाएं तथा पशु स्वास्थ्य	3,23.00	2,20.00	(+)47
कुक्कुट विकास	5,42.30	34.00	(+)1495
भेड़ तथा ऊन विकास	1,39.55	--	--
अन्य अनुदान	16.72	--	--

## विवरण संख्या 11 – जारी

शीर्ष	वास्तविक		वर्ष के दौरान % वृद्धि(+)/ कमी (-)
	2010-11	2009-10	
	(लाख ₹ में)		
ग- सहायता अनुदान तथा अंशदान- जारी			
1601 - केन्द्रीय सरकार से सहायता अनुदान- जारी			
04 - केन्द्र द्वारा समर्थित योजनागत स्कीमों के लिए अनुदान- जारी			
800 - अन्य अनुदान- जारी			
मछली पालन			
अंतर्देशीय मछली पालन	2,10.00	2,50.00	(-)16
अन्य अनुदान	35.85	60.93	(-)41
वानिकी तथा वन्य प्राणी			
पर्यावरण वानिकी तथा वन्य जीव			
वन्य जीव परिरक्षण	42,02.56	27,10.83	(+)55
प्राणि उद्यान	3,95.63	4,13.62	(-)4
भूमि सुधार			
भू-अभिलेखों का रख-रखाव	29,29.68	40,20.99	(-)27
लघु सिंचाई			
सतही जल			
अन्य अनुदान	44.92	32.25	(+)39
ग्राम तथा लघु उद्योग			
हथकरघा उद्योग	3,16.81	84.41	(+)275
पर्यटन			
पर्यटन अवसंरचना			
अन्य अनुदान	30,79.62	39,03.01	(-)21

## विवरण संख्या 11 – जारी

शीर्ष	वास्तविक		वर्ष के दौरान % वृद्धि(+)/ कमी (-)
	2010-11	2009-10	
(लाख ₹ में)			
ग— सहायता अनुदान तथा अंशदान— समाप्त			
<b>1601 - केन्द्रीय सरकार से सहायता अनुदान— समाप्त</b>			
<b>04 - केन्द्र द्वारा समर्थित योजनागत स्कीमों के लिए अनुदान— समाप्त</b>			
800 - अन्य अनुदान— समाप्त			
जनगणना सर्वेक्षण तथा सांख्यिकी			
सर्वेक्षण तथा सांख्यिकी			
अन्य अनुदान	3,90.00	--	--
नागरिक आपूर्ति			
अन्य अनुदान	33.14	--	--
अन्य सामान्य आर्थिक सेवाएं			
भार और माप का विनियमन	6.00	2,00.00	(-)97
योग— 800	22,70,07.07	16,34,98.49	(+)39
योग— 04	22,70,07.07	16,34,98.49	(+)39
योग— 1601	90,76,55.80	66,62,86.95	(+)36
योग— ग—सहायता अनुदान तथा अंशदान	90,76,55.80	66,62,86.95	(+)36
योग— (प्राप्ति शीर्ष—राजस्व लेखा)	5,18,54,17.99	4,13,94,69.82	(+)25
<b>प्राप्ति शीर्ष (पूंजीगत लेखा)</b>			
<b>4000- विविध पूंजीगत प्राप्तियां—</b>			
<b>01- सिविल—</b>			
105 - सहकारी संस्थाओं/बैंकों की पूंजी की निवृत्ति/विनिवेश	36,87.91	21,69.44	(+)70
800 - अन्य प्राप्तियां	3,29,66.70	--	--
योग— 4000	3,66,54.61	21,69.44	(+)70
महायोग— (राजस्व तथा पूंजीगत प्राप्तियां)	5,22,20,72.60	4,14,16,39.26	(+)26

## विवरण संख्या 11 – जारी

व्याख्यात्मक टिप्पणी

लेखे का मुख्य शीर्ष	2009-10 की तुलना में वृद्धि (करोड़ ₹ में)	वृद्धि के कारण
0020 - निगम कर	15,53.93	केन्द्रीय करों से समनुदेशन में प्राप्त राशि में हुई वृद्धि के कारण
0021 - आयकर, निगम कर से भिन्न कर	6,90.80	केन्द्रीय करों से समनुदेशन में प्राप्त राशि में हुई वृद्धि के कारण
0029- भू-राजस्व	1,80.78	मुख्यतः भू-राजस्व कर के अंतर्गत प्राप्तियों में वृद्धि के कारण
0030 - स्टाम्प तथा पंजीकरण फीस	7,31.12	मुख्यतः पंजीकरण शुल्क दस्तावेजों को पंजीकृत करने का शुल्क प्राप्ति में वृद्धि के कारण
0037- सीमा-शुल्क	11,84.29	केन्द्रीय करों से समनुदेशन में प्राप्त राशि में हुई वृद्धि के कारण
0038- संघ उत्पाद शुल्क	7,40.54	केन्द्रीय करों से समनुदेशन में प्राप्त राशि में हुई वृद्धि के कारण
0039 - राज्य उत्पाद शुल्क	6,51.48	मुख्यतः देशी स्पिरिट-देशी लिकर अनुज्ञप्ति शुल्क प्राप्ति में वृद्धि के कारण
0040 - बिक्री, व्यापार आदि पर कर	25,32.94	मुख्यतः राज्य बिक्री कर अधिनियम के अन्तर्गत पण्यवर्त (टर्नओव्हर) कर में अधिक प्राप्तियों के कारण
0041 - वाहन कर	2,79.36	राज्य मोटरयान कराधान अधिनियमों के अंतर्गत आजीवन कर तथा यात्री वाहनों पर कर में अधिक प्राप्तियों के कारण
0042- माल तथा यात्रीकर	4,13.32	मुख्यतः माल के स्थानीय क्षेत्रों में प्रवेश पर कर में अधिक प्राप्तियों के कारण
0044- सेवा कर	3,89.74	राज्यों को समनुदेशित निवल आगमों के हिस्से में वृद्धि के कारण
0202 - शिक्षा, खेलकूद, कला तथा संस्कृति	4,49.41	मुख्यतः लघुशीर्ष-सामान्य में अधिक प्राप्तियों के कारण
0853 - अलौह खनन तथा धातुकर्म उद्योग	5,31.02	मुख्यतः खनिज विभाग में प्राप्तियों में वृद्धि होने के कारण
1601 - केन्द्रीय सरकार से सहायता अनुदान	24,13.69	मुख्यतः राज्य/संघ क्षेत्र की योजनागत स्कीमों के लिए अनुदान-एक मुश्त (ब्लॉक) अनुदान और केन्द्र द्वारा समर्थित योजनागत स्कीमों के लिए अनुदान-अन्य अनुदान, के अंतर्गत वृद्धि के कारण
लेखे का मुख्य शीर्ष	2009-10 की तुलना में कमी (करोड़ ₹ में)	कमी के कारण
0043 - विद्युत कर तथा शुल्क	6,70.17	विद्युत के उपभाग और बिक्री पर कर के अंतर्गत कम प्राप्तियों के कारण
0049- ब्याज प्राप्तियां	9,85.46	सार्वजनिक क्षेत्र के और अन्य उपक्रमों से ब्याज के अंतर्गत कम ब्याज प्राप्तियों के कारण
0075- विविध सामान्य सेवाएं	2,56.12	“अन्य प्राप्तियां” के अंतर्गत कम प्राप्तियों के कारण
0801 बिजली	6,85.57	“सामान्य-अन्य प्राप्तियां” के अंतर्गत कम प्राप्तियों के कारण



## विवरण संख्या 11 – समाप्त

2. करारोपण में परिवर्तन :- वर्ष 2010-11 के दौरान करारोपण में निम्न परिवर्तन किये गये :-

विवरण	प्रभावी होने की तारीख	2010-11 में राजस्व में अनुमानित वृद्धि/कमी (करोड़ ₹ में)	वर्ष 2010-11 के दौरान वास्तविक
	(*)		(*)
<b>0028-आय तथा व्यय पर अन्य कर :-</b> व्यवसायी एवं कार्यरत व्यक्तियों को सकल प्राप्तियों के आधार पर वृत्ति कर में प्रस्तावित संशोधन के कारण	--*	1.00	--
<b>0040-बिक्री, व्यापार आदि पर कर :-</b> इसबगोल को वेट कर से मुक्त करना, शोध तथा प्रशिक्षण संस्थाओं को उनके उत्पाद पर वेट कर में छूट (जिनका वार्षिक मूल्य 25 लाख से कम है) पके अन्न के लिये वेट की दर घटाकर 5% करना तथा कम्पोजिशन की दर घटाकर 3% करने के कारण। लकड़ी के बुरादों पर वेट की दर घटाकर 5% करने से, पंजीकृत व्यवसायियों द्वारा प्लाण्ट मशीनरी से भिन्न ऐसे पूंजीगत वस्तुओं के पुनः विक्रय पर वेट कर की दर घटाकर 1.5% करने के कारण	--*	2.00	--
वेट अधिनियम की अनुसूची-3 के अनुसार कर योग्य वस्तुओं पर वेट की दर 12.5% से बढ़ाकर 13% करने के कारण।	--*	150.00	--
<b>0042-माल तथा यात्री कर :-</b> ऑटो मोबाइल उद्योग को प्रतिस्पर्धी बनाने के लिये लोहा एवं इस्पात पर प्रवेश कर की दर घटाकर 2% से 1% करने तथा कलपुर्जा को कर मुक्त करने के कारण।	--	--	--
उच्च आय वर्ग के उपयोग में आने वाली अनेक वस्तुओं, जैसे - फर तथा स्किन से निर्मित वस्तुयें, चमड़े की वस्तुयें, वेक्युम प्लास्क, थर्मस, आइस बॉक्स, सिम कार्ड, कारपेट, फूड सप्लिमेण्ट, एपिटाइजर, डायटिकल फूड, एयर क्राफ्ट एवं उसके पुर्जे, पर प्रवेश कर की दर बढ़ाकर 1% से 2% करने के कारण।	--	--	--
आम आदमी के उपयोग में आने वाली वस्तुओं जैसे - विद्युत तथा इलेक्ट्रॉनिक उपकरण, सिनेमेटोग्राफिक उपकरण, श्रृंगार एवं प्रशासन सामग्री, मनोरंजन के उपकरण तथा इलेक्ट्रॉनिक खिलौने, रंगीन टेलीविजन सेट, क्रॉकरी-कटलरी, नॉन स्टिक वेयर, कन्फेक्शनरी, फोटो कॉपी मशीन, मार्बल तथा ग्रेनाइट ब्लॉक पेण्ट एवं वार्निश पर प्रवेश कर 1% से बढ़ाकर 2% करने के कारण एवं भवन निर्माण में लगने वाली सामग्री प्रवेश कर के दायरे में लाने के कारण।	--	40.00 40.00	--

\* राज्य शासन से जानकारी प्रतीक्षित है।

## 12- राजस्व व्यय का लघु शीर्ष वार ब्यौरेवार विवरण

(इस विवरण में तिरछे अंक प्रभारित व्यय को दर्शाते हैं)

शीर्ष	2010-11 के वास्तविक आंकड़े			योग	2009-10 के वास्तविक आंकड़े	% वर्ष के दौरान वृद्धि (+)/ कमी (-)
	योजनेत्तर	राज्य आयोजना	केन्द्र प्रवर्तित योजनाएं/ केन्द्र आयोजनागत योजनाएं			
	(लाख ₹ में)					
<b>व्यय शीर्ष (राजस्व लेखा)</b>						
क- सामान्य सेवाएं-						
(क)- राज्य के अंग-						
<b>2011- संसद/राज्य/संघ राज्य क्षेत्र विधान मंडल-</b>						
02- राज्य/संघ राज्य क्षेत्र विधान मंडल-						
101- विधान सभा	23.98					
	19,60.07	--	--	19,84.05	19,24.71	3
103- विधान मंडल सचिवालय	20,29.28	--	--	20,29.28	14,62.05	39
	23.98					
योग-02	39,89.35	--	--	40,13.33	33,86.76	19
	23.98					
योग-2011	39,89.35	--	--	40,13.33	33,86.76	19
<b>2012- राष्ट्रपति, उप-राष्ट्रपति/राज्यपाल, संघ राज्य क्षेत्रों के प्रशासक-</b>						
03- राज्यपाल/संघ राज्य क्षेत्रों के प्रशासक-						
090- सचिवालय	2,13.77	--	--	2,13.77	1,89.30	13
101- राज्यपाल/संघ राज्य क्षेत्रों के प्रशासकों की परिलब्धियां तथा भत्ते-	14.00	--	--	14.00	11.84	18
102- विवेकाधीन अनुदान	20.72*	--	--	20.72	1.74	1091
103- पारिवारिक स्थापना	2,37.62	--	--	2,37.62	2,01.79	18
104- आतिथ्य भत्ता	1.62	--	--	1.62	2.19	(-) 26
105- चिकित्सा सुविधाएं	2.03	--	--	2.03	3.27	(-) 38
106- मनोरंजन खर्च	11.46*					
	0.05	--	--	11.51	11.12	4
107- संविदा भत्ते से व्यय	8.86	--	--	8.86	7.14	24
108- दौरा खर्च	12.01	--	--	12.01	16.52	(-) 27.30
800- अन्य व्यय	17.56	--	--	17.56	28.35	(-) 38
	5,07.52					
योग-03	32.18	--	--	5,39.70	4,73.26	14
	5,07.52					
योग-2012	32.18	--	--	5,39.70	4,73.26	14

\* बजट प्रावधान के अनुसार दत्तमत व्यय के अंतर्गत दर्ज की गई है। बजट प्रावधान राज्य सरकार अनुसार दत्तमत व्यय के अंतर्गत व्यय के नियंत्रण हेतु किया गया है। प्रकरण राज्य सरकार के साथ विचाराधीन है।

## विवरण संख्या 12 – जारी

शीर्ष	2010-11 के वास्तविक आंकड़े			योग	2009-10 के वास्तविक आंकड़े	% वर्ष के दौरान वृद्धि (+)/ कमी (-)
	योजनेत्तर	राज्य आयोजना	केन्द्र प्रवर्तित योजनाएं/ केन्द्र आयोजनागत योजनाएं			
(लाख ₹ में)						
<b>व्यय शीर्ष (राजस्व लेखा)</b>						
<b>क- सामान्य सेवाएं-</b>						
<b>(क)- राज्य के अंग-</b>						
<b>2013- मंत्रि परिषद-</b>						
101- मंत्रियों तथा उप मंत्रियों का वेतन	1,48.26	--	--	1,48.26	24.62	502
102- आतिथ्य तथा अन्य भत्ते	1,91.00	--	--	1,91.00	1,45.67	31
105- मंत्रियों द्वारा विवेकाधीन अनुदान	24,24.32	--	--	24,24.32	17,97.80	35
108- दौरा खर्च	85.00	--	--	85.00	82.62	3
800- अन्य व्यय	11,66.30	--	--	11,66.30	7,88.24	48
	<b>योग-2013</b>	<b>40,14.88</b>	<b>--</b>	<b>40,14.88</b>	<b>28,38.95</b>	<b>41</b>
<b>2014- न्याय प्रशासन-</b>						
102- उच्च न्यायालय	47,91.66					
	4,32.50	--	--	52,24.16	43,45.68	20
105- सिविल और सेशन न्यायालय	12.53					
	3,01,50.36	--	--	3,01,62.89	1,90,32.22	58
108- दण्ड न्यायालय	18.23	--	--	18.23	16.56	10
114- विधि सलाहकार तथा परामर्शदाता (काउंसिल)	9,62.16	--	--	9,62.16	9,57.02	1
800- अन्य व्यय	6,67.44	--	--	6,67.44	3,51.63	90
	48,04.19					
	<b>योग-2014</b>	<b>3,22,30.69</b>	<b>--</b>	<b>3,70,34.88</b>	<b>2,47,03.11</b>	<b>50</b>
<b>2015- निर्वाचन</b>						
101- निर्वाचन आयोग	19,31.72	--	--	19,31.72	27,72.62	(-) 30
102- निर्वाचन अधिकारी	6,89.73	--	--	6,89.73	3,82.04	81
103- निर्वाचक नामावली तैयार करना तथा मुद्रण	16,91.64	--	--	16,91.64	-9,51.68	(-) 278
105- संसद के चुनाव कराने के लिए प्रभार	2,19.87	--	--	2,19.87	45,38.33	(-) 95
106- राज्य/संघ राज्य क्षेत्र के विधान मंडल के चुनाव कराने के लिए प्रभार	2,37.11	--	--	2,37.11	6,71.39	(-) 65
108- मतदाताओं को फोटो पहचान पत्र जारी करना	-11,95.31	--	--	(-) 11,95.31 <sup>#</sup>	-19,68.89	39
800- अन्य व्यय	13.95	--	--	13.95	14.99	(-) 7
	<b>योग-2015</b>	<b>35,88.71</b>	<b>--</b>	<b>35,88.71</b>	<b>54,58.80</b>	<b>(-) 34</b>
		53,35.69				
	<b>योग (क) राज्य के अंग</b>	<b>4,38,55.81</b>	<b>--</b>	<b>4,91,91.50</b>	<b>3,68,60.88</b>	<b>33</b>

# ऋणात्मक व्यय भारत सरकार से 16,75.00 लाख ₹ प्रतिपूर्ति के कारण है।

## विवरण संख्या 12 – जारी

शीर्ष	2010-11 के वास्तविक आंकड़े			योग	2009-10 के वास्तविक आंकड़े	% वर्ष के दौरान वृद्धि (+)/ कमी (-)	
	योजनेत्तर	राज्य आयोजना	केन्द्र प्रवर्तित योजनाएं/ केन्द्र आयोजनागत योजनाएं				
(लाख ₹ में)							
<b>व्यय शीर्ष (राजस्व लेखा)</b>							
क-	सामान्य सेवाएं- जारी						
(ख)-	राजकोषीय सेवाएं- जारी						
(i)	आय तथा व्यय पर करों का संग्रहण-						
2020-	आय तथा व्यय पर करों का संग्रहण-						
105-	संग्रहण प्रभार-वृत्ति, व्यापार, अजीविका तथा रोजगार पर कर	39.88	--	--	39.88	43.12	(-) 8
	योग-2020	39.88	--	--	39.88	43.12	(-) 8
	योग (i) आय तथा व्यय पर करों का संग्रहण	39.88	--	--	39.88	43.12	(-) 8
(ii)	संपत्ति तथा पूंजीगत संव्यवहारों पर करों का संग्रहण-						
2029-	भू-राजस्व-						
001-	निर्देशन तथा प्रशासन	44,07.98	--	--	44,07.98	36,66.40	20
102-	सर्वेक्षण तथा बन्दोबस्त कार्य	29,47.34	--	--	29,47.34	24,83.61	19
103-	भू अभिलेख	2,23,38.85	4.61	58,00.73	2,81,44.19	2,86,16.30	(-) 2
789-	अनुसूचित जनजातियों के लिये विशेष घटक योजना	--	57.56	--	57.56	63.25	(-) 9
796-	जनजातीय क्षेत्र उपयोगना	--	1,37.00	--	1,37.00	97.13	41
	योग-2029	2,96,94.17	1,99.17	58,00.73	3,56,94.07	3,49,26.69	2
2030-	स्टाम्प पंजीकरण-						
01-	स्टाम्प-न्यायिक-						
001-	निर्देशन तथा प्रशासन	2,37.13	--	--	2,37.13	2,28.04	4
101-	स्टाम्पों की लागत	2,70.83	--	--	2,70.83	3,05.00	(-) 11
102-	स्टाम्पों की बिक्री पर व्यय	86.67	--	--	86.67	82.67	5
	योग-01	5,94.63	--	--	5,94.63	6,15.71	(-) 3

## विवरण संख्या 12 – जारी

शीर्ष	2010-11 के वास्तविक आंकड़े			योग	2009-10 के वास्तविक आंकड़े	% वर्ष के दौरान वृद्धि (+)/ कमी (-)	
	योजनेत्तर	राज्य आयोजना	केन्द्र प्रवर्तित योजनाएं/ केन्द्र आयोजनागत योजनाएं				
	(लाख ₹ में)						
<b>व्यय शीर्ष (राजस्व लेखा)</b>							
क- सामान्य सेवाएं- जारी							
(ख)- राजकोषीय सेवाएं- जारी							
(ii) संपत्ति तथा पूंजीगत संव्यवहारों पर करों का संग्रहण- समाप्त							
<b>2030- स्टाम्प पंजीकरण- समाप्त</b>							
02- स्टाम्प-न्यायिकेतर-							
101- स्टाम्पों की लागत	16,96.20	--	--	16,96.20	12,77.22	33	
102- स्टाम्पों की बिक्री पर व्यय	32,56.98	--	--	32,56.98	22,99.95	42	
797- आरक्षित निधियों तथा जमा लेखाओं को/से अंतरण	1,62,58.70 <sup>(अ)</sup>						
	41,00.00 <sup>(ब)</sup>	--	--	2,03,58.70	1,51,12.66	35	
	1,62,58.70						
	योग-02	90,53.18	--	--	2,53,11.88	1,86,89.83	35
03- पंजीकरण							
001- निदेशन तथा प्रशासन	16,41.43	--	--	16,41.43	14,01.60	17	
	योग-03	16,41.43	--	--	16,41.43	14,01.60	17
		1,62,58.70					
	योग-2030	1,12,89.24	--	--	2,75,47.94	2,07,07.14	33
		1,62,58.70					
	योग-(ii) संपत्ति तथा पूंजीगत संव्यवहारों पर करों का संग्रहण	4,09,83.41	1,99.17	58,00.73	6,32,42.01	5,56,33.83	14
(iii)- वस्तुओं तथा सेवाओं पर करों का संग्रहण-							
<b>2039- राज्य उत्पाद शुल्क-</b>							
001- निदेशन तथा प्रशासन	8,19,44.03	--	--	8,19,44.03	6,85,12.33	20	
102- अफीम आदि का क्रय	77.35	--	--	77.35	49.15	57	
104- लिंकर तथा स्पिरिट का क्रय	1,44,52.28	--	--	1,44,52.28	1,22,74.52	18	
800- अन्य व्यय	12.51	--	--	12.51	10.53	19	
	योग-2039	9,64,86.17	--	--	9,64,86.17	8,08,46.53	19
<b>2040- बिक्री, व्यापार आदि पर कर-</b>							
001- निदेशन तथा प्रशासन	13,31.29	--	--	13,31.29	17,51.24	(-) 24	
101- संग्रहण प्रभार	84,79.20	--	--	84,79.20	72,04.02	18	
	योग-2040	98,10.49	--	--	98,10.49	89,55.26	10

(अ) शीर्ष 8229-200 पंचायत भू-राजस्व उपकर तथा मुद्रांक शुल्क निधि को अंतरित (विवरण संख्या 19 - पृष्ठ क्रमांक 387)

(ब) शीर्ष 8229-200 मध्य प्रदेश ग्रामीण विकास निधि को अंतरित (विवरण संख्या 19 - पृष्ठ क्रमांक 388)

## विवरण संख्या 12 – जारी

शीर्ष	2010-11 के वास्तविक आंकड़े			योग	2009-10 के वास्तविक आंकड़े	% वर्ष के दौरान वृद्धि (+)/कमी (-)
	योजनेत्तर	राज्य आयोजना	केन्द्र प्रवर्तित योजनाएं/केन्द्र आयोजनागत योजनाएं			
(लाख ₹ में)						
<b>व्यय शीर्ष (राजस्व लेखा)</b>						
क- सामान्य सेवाएं- जारी						
(ख)- राजकोषीय सेवाएं- समाप्त						
(iii)- वस्तुओं तथा सेवाओं पर करों का संग्रहण- समाप्त						
<b>2041- वाहन कर -</b>						
001- निदेशन तथा प्रशासन	20,70.81	--	--	20,70.81	15,77.62	31
101- संग्रहण प्रभार	4.00					
	12,15.17	--	--	12,19.17	12,64.18	(-) 4
102- मोटर वाहनों का निरीक्षण	8,81.40	--	--	8,81.40	6,82.58	29
	4.00					
योग-2041	41,67.38	--	--	41,71.38	35,24.38	18
<b>2045- वस्तुओं तथा सेवाओं पर अन्य कर तथा शुल्क</b>						
103- संग्रहण प्रभार- विद्युत शुल्क	4,80,78.62*					
	12,25.17	--	--	4,93,03.79	1,09,77.25	350
	4,80,78.62					
योग-2045	12,25.17	--	--	4,93,03.79	1,09,77.25	350
	4,80,82.62					
योग(iii) वस्तुओं तथा सेवाओं पर करों का संग्रहण	11,16,89.21	--	--	15,97,71.83	10,43,03.42	53
(iv)- अन्य राजकोषीय सेवाएं-						
<b>2047- अन्य राजकोषीय सेवाएं-</b>						
103- अल्प बचतों की अभिवृद्धि	1,55.68	--	--	1,55.68	2,21.99	(-) 30
	1,55.68	--	--	1,55.68	2,21.99	(-) 30
योग-2047	1,55.68	--	--	1,55.68	2,21.99	(-) 30
योग-(iv) अन्य राजकोषीय सेवाएं	1,55.68	--	--	1,55.68	2,21.99	(-) 30
	6,43,41.32					
योग (ख) राजकोषीय सेवाएं	15,28,68.18	1,99.17	58,00.73	22,32,09.40	16,02,02.36	39

\* शीर्ष 8229-110 विद्युत विकास निधि को अंतरित (विवरण संख्या 18)

## विवरण संख्या 12 – जारी

शीर्ष	2010-11 के वास्तविक आंकड़े			योग	2009-10 के वास्तविक आंकड़े	% वर्ष के दौरान वृद्धि (+)/ कमी (-)	
	योजनेत्तर	राज्य आयोजना	केन्द्र प्रवर्तित योजनाएं/ केन्द्र आयोजनागत योजनाएं				
(लाख ₹ में)							
<b>व्यय शीर्ष (राजस्व लेखा)</b>							
क- सामान्य सेवाएं- जारी							
(ग)- ब्याजकी अदायगी तथा ऋण शोधन-							
<b>2049- ब्याज अदायगियां</b>							
01- आंतरिक ऋण पर ब्याज-							
101-	बाजार कर्जों पर ब्याज-	18,04,06.54	--	--	18,04,06.54	14,88,26.67	21
123-	राज्य सरकार द्वारा केन्द्रीय सरकार की राष्ट्रीय अल्प बचत निधि को जारी विशेष प्रतिभूतियों पर ब्याज	14,26,39.63	--	--	14,26,39.63	13,81,64.05	3
200-	अन्य आंतरिक ऋणों पर ब्याज	3,32,10.79	--	--	3,32,10.79	3,26,03.28	2
305-	ऋण प्रबंध	4,69.91	--	--	4,69.91	5,94.82	(-) 21
	योग-01	35,67,26.87	--	--	35,67,26.87	32,01,88.82	11
03- अल्प बचतों, भविष्य निधियों आदि पर ब्याज-							
104-	राज्य भविष्य निधियों पर ब्याज	5,91,08.33	--	--	5,91,08.33	5,49,46.29	8
107-	न्यासों तथा धर्मदायों पर ब्याज	--	--	--	--	0.03	(-) 100
108-	बीमा एवं पेंशन निधि पर ब्याज	2,36.55	--	--	2,36.55	--	--
	योग-03	5,93,44.88	--	--	5,93,44.88	5,49,46.32	8
04- केन्द्रीय सरकार से कर्जों तथा अग्रिमों पर ब्याज-							
101-	राज्य/संघ राज्य क्षेत्र की योजनागत योजनाओं के लिये कर्जों पर ब्याज	2,84,22.04	--	--	2,84,22.04	6,80,44.53	(-) 58
102-	केन्द्रीय योजनागत योजनाओं के लिये कर्जों पर ब्याज	2,47.78	--	--	2,47.78	2,83.42	(-) 13
103-	केन्द्र द्वारा चलाई जा रही योजनागत योजनाओं के लिये कर्जों पर ब्याज	10,98.80	--	--	10,98.80	12,03.27	(-) 9
104-	योजनेतर योजनाओं के लिये कर्जों पर ब्याज	7,18.09	--	--	7,18.09	7,63.58	(-) 6
109-	12वें वित्त आयोग की अनुशंसानुसार राज्य आयोजना के लिये कर्जों पर ब्याज	3,84,78.19	--	--	3,84,78.19	--	--
	योग-04	6,89,64.90	--	--	6,89,64.90	7,02,94.80	(-) 2

## विवरण संख्या 12 – जारी

शीर्ष	2010-11 के वास्तविक आंकड़े			योग	2009-10 के वास्तविक आंकड़े	% वर्ष के दौरान वृद्धि (+)/ कमी (-)
	योजनेत्तर	राज्य आयोजना	केन्द्र प्रवर्तित योजनाएं/ केन्द्र आयोजनागत योजनाएं			
(लाख ₹ में)						
<b>व्यय शीर्ष (राजस्व लेखा)</b>						
क- सामान्य सेवाएं- जारी						
(ग)- ब्याज की अदायगी तथा ऋण शोधन- समाप्त						
2049- ब्याज अदायगियां - समाप्त						
60- अन्य दायित्वों पर ब्याज-						
701- विविध	1,98,58.02	--	--	1,98,58.02	0.32	6205531
	योग-60	1,98,58.02	--	1,98,58.02	0.32	6205531
	योग-2049	50,48,94.67	--	50,48,94.67	44,54,30.26	13
	योग-(ग) ब्याज की अदायगी तथा ऋण शोधन	50,48,94.67	--	50,48,94.67	44,54,30.26	13
(घ)- प्रशासनिक सेवाएं-						
2051- लोक सेवा आयोग-						
102- राज्य लोक सेवा आयोग	13,51.70					
	75.40	--	--	14,27.10	5,36.76	166
	योग-2051	13,51.70	--	14,27.10	5,36.76	166
2052- सचिवालय-सामान्य सेवाएं-						
090- सचिवालय	55,20.29	6,00.00	--	61,20.29	53,94.20	13
091- संलग्न कार्यालय	44,59.27	23,09.68	--	67,68.95	27,05.64	150
092- अन्य कार्यालय	3,60.00	--	--	3,60.00	3,00.00	20
099- राजस्व बोर्ड	41.13					
	2,81.05	--	--	3,22.18	2,82.75	14
789- अनुसूचित जातियों के लिये विशेष घटक योजना	--	--	--	--	--	--
796- जनजातीय क्षेत्र उप योजना	--	--	--	--	--	--
	योग-2052	1,06,20.61	29,09.68	1,35,71.42	86,82.59	56
2053- जिला प्रशासन-						
093- जिला स्थापनाएं	7.59					
	1,04,79.65	--	--	1,04,87.24	87,94.37	19
094- अन्य स्थापनाएं	1,69,72.15	--	--	1,69,72.15	1,50,28.34	13
101- आयुक्त	10,47.54	--	--	10,47.54	9,06.14	16
800- अन्य व्यय	3,76.36	--	--	3,76.36	3,57.26	5
	योग-2053	2,88,75.70	--	2,88,83.29	2,50,86.11	15



## विवरण संख्या 12 – जारी

शीर्ष	2010-11 के वास्तविक आंकड़े			योग	2009-10 के वास्तविक आंकड़े	% वर्ष के दौरान वृद्धि (+)/कमी (-)
	योजनेत्तर	राज्य आयोजना	केन्द्र प्रवर्तित योजनाएं/केन्द्र आयोजनागत योजनाएं			
	(लाख ₹ में)					
<b>व्यय शीर्ष (राजस्व लेखा)</b>						
क- सामान्य सेवाएं- जारी						
(घ)- प्रशासनिक सेवाएं- जारी						
<b>2054- खजाना तथा लेखा प्रशासन-</b>						
003- प्रशिक्षण	90.61	--	--	90.61	72.34	25
095- लेखा तथा खजाना निदेशालय	16,08.64	--	--	16,08.64	15,55.22	3
097- खजाना स्थापना	38,09.19	--	--	38,09.19	30,51.62	25
098- स्थानीय निधि लेखा परीक्षा	27,06.81	--	--	27,06.81	21,69.62	25
800- अन्य व्यय	9.95	--	--	9.95	8.00	24
योग-2054	82,25.20	--	--	82,25.20	68,56.80	20
<b>2055- पुलिस</b>						
001- निदेशन और प्रशासन	30,31.57	--	--	30,31.57	23,87.25	27
003- शिक्षा और प्रशिक्षण	41,75.46			41,75.46	33,74.15	24
101- आपराधिक अन्वेषण और सतर्कता	89,54.87	91.62	--	90,46.49	69,25.12	31
104- विशेष पुलिस	4,29,71.10	4,39.56	--	4,34,10.66	3,54,20.92	23
109- जिला पुलिस	30.57					
	12,03,50.57	1,50.00	--	12,05,31.14	9,99,79.65	21
110- ग्राम पुलिस	2,62.09	--	--	2,62.09	2,47.16	6
111- रेल पुलिस	47,05.75	--	--	47,05.75	39,35.79	20
113- पुलिस कार्मिकों का कल्याण	9,40.33	--	--	9,40.33	8,49.27	11
114- बेतार और कम्प्यूटर	56,12.45	--	--	56,12.45	46,96.78	20
115- पुलिस बल का आधुनिकीकरण	50,53.34	--	--	50,53.34	38,21.82	32
116- न्यायालयिक विज्ञान	8,17.40	--	--	8,17.40	6,99.07	17
789- अनुसूचित जातियों के लिये विशेष घटक योजना	--	--	23,52.75	23,52.75	19,53.97	20
800- अन्य व्यय	1,29.58	--	--	1,29.58	--	--
	30.57					
योग-2055	19,70,04.51	6,81.18	23,52.75	20,00,69.01	16,42,90.95	22
<b>2056- जेल</b>						
001- निदेशन और प्रशासन	3,27.95	--	--	3,27.95	2,93.50	12
101- जेल	1,25,43.23	6,12.84	--	1,31,56.07	1,12,08.46	17
102- जेल उत्पाद	3,60.82	--	--	3,60.82	2,60.18	39
योग-2056	1,32,32.00	6,12.84	--	1,38,44.84	1,17,62.14	18

## विवरण संख्या 12 – जारी

शीर्ष	2010-11 के वास्तविक आंकड़े			योग	2009-10 के वास्तविक आंकड़े	% वर्ष के दौरान वृद्धि (+)/ कमी (-)
	योजनेत्तर	राज्य आयोजना	केन्द्र प्रवर्तित योजनाएं/ केन्द्र आयोजनागत योजनाएं			
	(लाख ₹ में)					
<b>व्यय शीर्ष (राजस्व लेखा)</b>						
क- सामान्य सेवाएं- जारी						
(घ)- प्रशासनिक सेवाएं- जारी						
<b>2058- लेखन सामग्री तथा मुद्रण-</b>						
001- निदेशन और प्रशासन	1,20.20	--	--	1,20.20	1,09.96	9
101- लेखन सामग्री भण्डार क्रय तथा पूर्ति	1,88.77	--	--	1,88.77	3,27.77	(-) 42
103- सरकारी मुद्रणालय	33,15.62 <sup>U</sup>	--	--	33,15.62	30,21.42	10
104- अन्य साधनों से मुद्रण की लागत	2,01.89	--	--	2,01.89	1,88.66	7
800- अन्य व्यय	17.85	--	--	17.85	16.00	12
योग-2058	38,44.33	--	--	38,44.33	36,63.81	5
<b>2059- लोक निर्माण कार्य-</b>						
01- कार्यालय भवन-						
053- रख-रखाव तथा मरम्मत	1,28,89.57	--	--	1,28,89.57	1,04,51.02	23
योग-01	1,28,89.57	--	--	1,28,89.57	1,04,51.02	23
60- अन्य भवन						
103- साज-सामान	6.34	--	--	6.34	5.67	12
योग-60	6.34	--	--	6.34	5.67	12
80- सामान्य-						
001- निदेशन और प्रशासन	1,33,24.45	-12,86.70 <sup>(x)</sup>	--	1,20,37.75	77,25.47	56
052- मशीनरी तथा उपस्कर	9,28.95	--	--	9,28.95	<sup>(x)</sup> (-)4,18.65	145
799- उर्चंत	3,60.78	--	--	3,60.78	7,60.38	(-) 53
800- अन्य व्यय	47.95	--	--	47.95	77.87	(-) 38
योग-80	1,46,14.18	-12,86.70	--	1,33,75.43	81,45.07	64
योग-2059	2,75,10.09	-12,86.70	--	2,62,71.34	1,86,01.76	41

<sup>x</sup> 8226-102 सरकारी अवाणिज्यिक विभागों की मूल्यहास आरक्षित निधि को अंतरित ₹ 22.00 लाख सम्मिलित है (विवरण संख्या 18 एवं 19)

(x) ऋणात्मक व्यय अधिक प्राप्तियों तथा वसूलियों के कारण हैं।

## विवरण संख्या 12 – जारी

शीर्ष	2010-11 के वास्तविक आंकड़े			योग	2009-10 के वास्तविक आंकड़े	% वर्ष के दौरान वृद्धि (+)/ कमी (-)
	योजनेत्तर	राज्य आयोजना	केन्द्र प्रवर्तित योजनाएं/ केन्द्र आयोजनागत योजनाएं (लाख ₹ में)			
<b>व्यय शीर्ष (राजस्व लेखा)</b>						
क- सामान्य सेवाएं- जारी						
(घ)- प्रशासनिक सेवाएं- समाप्त						
<b>2070- अन्य प्रशासनिक सेवाएं-</b>						
003- प्रशिक्षण	3,56.43	--	--	3,56.43	3,30.06	8
104- सतर्कता	13,77.18	--	--	13,77.18	11,57.08	19
105- विशेष जांच आयोग	1,31.16	--	--	1,31.16	91.96	43
106- सिविल रक्षा	27.58	--	--	27.58	15.66	76
107- होमगार्ड	1,04,55.13	--	--	1,04,55.13	85,34.59	23
108- अग्नि से बचाव तथा नियंत्रण	6,60.45	--	--	6,60.45	6,78.06	(-) 3
114- वाहन का क्रय तथा रख-रखाव	8,91.34	--	--	8,91.34	4,97.45	79
800- अन्य व्यय	5,75.93	--	--	5,75.93	2,64.83	117
योग-2070	1,44,75.20	--	--	1,44,75.20	1,15,69.69	25
	14,78.94					
योग-(घ)प्रशासनिक सेवाएं	30,38,63.04	29,17.00	23,52.75	31,06,11.73	25,10,50.61	24
<b>(ङ)- पेंशन तथा विविध सामान्य सेवाएं-</b>						
<b>2071- पेंशन तथा अन्य सेवानिवृत्ति हितलाभ-</b>						
01- सिविल-						
101- अधिवार्षिता तथा सेवानिवृत्ति भत्ते-	4.35					
	23,72,08.65	--	--	23,72,13.00	20,91,38.52	13
102- पेंशन का सारांशिकृत मूल्य	4,24.84	--	--	4,24.84	6,25.64	(-) 32
103- क्षतिपूरक भत्ता	11.19	--	--	11.19	3.88	188
104- उपदान	6,33,72.45	--	--	6,33,72.45	3,81,19.40	66
105- परिवार पेंशन	4,92,86.80	--	--	4,92,86.80	4,47,51.45	10
106- उच्च न्यायालय के न्यायाधीशों के संबंध में पेंशन संबंधी प्रभार	27.58					
	25.02	--	--	52.60	8.64	509
111- विधायकों को पेंशन	7,56.13	--	--	7,56.13	6,23.68	21
115- छुट्टी नकदीकरण हित लाभ	2,04,16.27	--	--	2,04,16.27	1,27,72.58	60
117- निर्धारित अंशदान पेंशन योजना के लिये शासकीय अंशदान	51,19.23	--	--	51,19.23	6,03.69	748
800- अन्य व्यय	--	--	--	--	10,70.51	(-) 100
	31.93					
योग-01	37,66,20.58	--	--	37,66,52.51	30,77,17.99	22
	31.93					
योग-2071	37,66,20.58 <sup>(न)</sup>	--	--	37,66,52.51	30,77,17.99	22

(न) पेंशन संचालनालय मध्य प्रदेश के अ.शा.पत्र क्र.एस.पी./475/08 दिनांक 23.06.2011 के द्वारा प्रेषित जानकारी के अनुसार अधिवार्षिकी पर सेवा निवृत्त पेंशन भोगियों तथा परिवार पेंशन भोगियों की संख्या क्रमशः 24,54.42 तथा 11,48.29 है।

## विवरण संख्या 12 – जारी

शीर्ष	2010-11 के वास्तविक आंकड़े			योग	2009-10 के वास्तविक आंकड़े	% वर्ष के दौरान वृद्धि (+)/ कमी (-)
	योजनेत्तर	राज्य आयोजना	केन्द्र प्रवर्तित योजनाएं/ केन्द्र आयोजनागत योजनाएं			
(लाख ₹ में)						
व्यय शीर्ष (राजस्व लेखा)						
क- सामान्य सेवाएं- समाप्त						
(ड)- पेंशन तथा विविध सामान्य सेवाएं-समाप्त						
2075- विविध सामान्य सेवाएं-						
102- विभाजन पूर्व अदायगियां	9.97	--	--	9.97	9.00	11
800- अन्य व्यय	97.76	--	--	97.76	1,06.66	(-) 8
योग-2075	1,07.73	--	--	1,07.73	1,15.66	(-) 7
	31.93					
योग(ड) पेंशन तथा विविध सामान्य सेवाएं	37,67,28.31	--	--	37,67,60.24	30,78,33.65	22
	57,60,82.55					
योग-क-सामान्य सेवाएं	87,73,15.34	31,16.17	81,53.48	1,46,46,67.54	1,20,13,77.76	22

## विवरण संख्या 12 – जारी

शीर्ष	2010-11 के वास्तविक आंकड़े				2009-10 के वास्तविक आंकड़े	% वर्ष के दौरान वृद्धि (+)/कमी (-)
	योजनेत्तर	राज्य आयोजना	केन्द्र प्रवर्तित योजनाएं/केन्द्र आयोजनागत योजनाएं	योग		
(लाख ₹ में)						
<b>व्यय शीर्ष (राजस्व लेखा)</b>						
<b>ख- सामाजिक सेवाएं-</b>						
<b>(क)- शिक्षा, खेलकूद, कला तथा संस्कृति-</b>						
<b>2202 सामान्य शिक्षा-</b>						
<i>01 प्रारंभिक शिक्षा-</i>						
001	निदेशन और प्रशासन	66,40.96	--	--	66,40.96	54,21.63 22
101	राजकीय प्राथमिक विद्यालय	25,99,03.93	3,20,00.00	6,72,32.14	35,91,36.07	28,36,71.66 27
102	अराजकीय प्राथमिक विद्यालयों को सहायता	9,20.45	--	13,04.57	22,25.02	16,60.52 34
103	प्राथमिक शिक्षा के लिए स्थानीय निकायों को सहायता	--	--	--	--	5,94,57.50 (-) 100
107	अध्यापक प्रशिक्षण	53.62	--	--	53.62	41.64 29
108	पाठ्य पुस्तकें	--	57,20.24	--	57,20.24	38,31.32 49
191	नगर निगमों को सहायता	6,11,37.82	--	--	6,11,37.82	-- --
192	नगर पालिकाओं/नगर परिषदों को सहायता	1,44,44.07	--	--	1,44,44.07	-- --
193	नगर पंचायत/अधिसूचित क्षेत्रीय समितियों या उनके बराबर की समितियों को सहायता	17,28.61	--	--	17,28.61	-- --
789	अनुसूचित जातियों के लिये विशेष घटक योजना	--	22,02.36	1,81,65.25	2,03,67.61	1,22,99.90 66
796	जनजातीय क्षेत्र उप योजना	--	3,40,89.37	3,07,56.64	6,48,46.01	3,99,09.80 62
800	अन्य व्यय	1,05,99.60	--	--	1,05,99.60	1,38.61 7547
	<b>योग-01</b>	<b>35,54,29.06</b>	<b>7,40,11.97</b>	<b>11,74,58.60</b>	<b>54,68,99.63</b>	<b>40,64,32.58 35</b>
<i>02 माध्यमिक शिक्षा-</i>						
001	निदेशन और प्रशासन	7,19.18	1,63.01	--	8,82.19	8,49.22 4
105	अध्यापक प्रशिक्षण	6,59.05	46.75	6,39.62	13,45.42	6,99.04 92
109	राजकीय माध्यमिक विद्यालय	10,43,87.27	29,60.18	50,03.00	11,23,50.45	9,59,63.86 17
110	अराजकीय माध्यमिक विद्यालयों को सहायता	10,72.68	--	--	10,72.68	9,60.31 12
191	माध्यमिक शिक्षा के लिये स्थानीय निकायों को सहायता	4,64,41.87	--	--	4,64,41.87	3,22,42.71 44
192	नगर पालिकाओं/नगर पालिका परिषदों को सहायता	--	30,24.56	--	30,24.56	-- --

## विवरण संख्या 12 – जारी

शीर्ष	2010-11 के वास्तविक आंकड़े			योग	2009-10 के वास्तविक आंकड़े	% वर्ष के दौरान वृद्धि (+)/ कमी (-)
	योजनेत्तर	राज्य आयोजना	केन्द्र प्रवर्तित योजनाएं/ केन्द्र आयोजनागत योजनाएं			
(लाख ₹ में)						
<b>व्यय शीर्ष (राजस्व लेखा)</b>						
ख- सामाजिक सेवाएं- जारी						
(क)- शिक्षा, खेलकूद, कला तथा संस्कृति-जारी						
<b>2202 सामान्य शिक्षा-जारी</b>						
02 माध्यमिक शिक्षा- समाप्त						
789 अनुसूचित जातियों के लिये विशेष घटक योजना	--	19,34.23	3,32.22	22,66.45	19,82.28	14
794 जनजातीय उपयोजना के लिये विशेष केन्द्रीय सहायता	--	--	--	--	--	--
796 जनजातीय क्षेत्र उप योजना	--	1,26,43.78	9,00.00	1,35,43.78	1,09,57.44	24
800 अन्य व्यय	--	31,61.98	--	31,61.98	20,63.39	53
योग-02	15,32,80.05	2,39,34.49	68,74.84	18,40,89.38	14,57,18.25	26
03 विश्वविद्यालय तथा उच्चतर शिक्षा-						
001 निदेशन तथा प्रशासन	8,55.68	8.77	5,10.49	13,74.94	10,61.57	30
102 विश्वविद्यालयों को सहायता	43,91.50	65.66	35.00	44,92.16	44,32.89	1
103 राजकीय महाविद्यालय कालेज तथा संस्थान	13.26					
	4,95,53.85	16,62.77	--	5,12,29.88	3,52,64.79	45
104 अराजकीय महाविद्यालय कालेजों तथा संस्थानों को सहायता	42,75.69	20.00	--	42,95.69	43,13.05	--
106 पाठ्य-पुस्तक विकास	34.00	--	--	34.00	31.73	7
107 छात्रवृत्तियां	6.29	59.10	--	65.39	76.81	(-) 15
789 अनुसूचित जातियों के लिये विशेष घटक योजना	--	7,35.38	--	7,35.38	6,25.77	18
794 जनजातीय उपयोजना के लिये विशेष केन्द्रीय सहायता	--	--	--	--	--	--
796 जनजातीय क्षेत्र उप योजना	--	2,78.11	--	2,78.11	3,31.17	(-) 16
योग-03	5,91,17.01	28,29.79	5,45.49	6,25,05.55	4,61,37.78	35
04 वयस्क शिक्षा-						
800 अन्य व्यय	--	--	1,51.22	1,51.22	43.49	248
योग-04	--	--	1,51.22	1,51.22	43.49	248

## विवरण संख्या 12 – जारी

शीर्ष	2010-11 के वास्तविक आंकड़े			योग	2009-10 के वास्तविक आंकड़े	% वर्ष के दौरान वृद्धि (+)/ कमी (-)
	योजनेत्तर	राज्य आयोजना	केन्द्र प्रवर्तित योजनाएं/ केन्द्र आयोजनागत योजनाएं			
(लाख ₹ में)						
<b>व्यय शीर्ष (राजस्व लेखा)</b>						
<b>ख- सामाजिक सेवाएं-</b>						
<b>(क)- शिक्षा, खेलकूद, कला तथा संस्कृति- जारी</b>						
<b>2202 सामान्य शिक्षा- समाप्त</b>						
05 भाषा विकास-						
102 आधुनिक भारतीय भाषाओं तथा साहित्य का संवर्धन	1.64	--	--	1.64	3.10	(-) 47
103 संस्कृत शिक्षा	5,77.19	--	--	5,77.19	4,57.43	26
200 अन्य भाषाओं की शिक्षा	2.42	--	--	2.42	4.24	(-) 43
योग-05	5,81.25	--	--	5,81.25	4,64.77	25
80 सामान्य-						
001 निदेशन और प्रशासन	34.05					
	12,25.54	30,02.81	--	42,62.40	33,50.10	27
107 छात्रवृत्तियां	12.17	--	--	12.17	11.70	4
800 अन्य व्यय	2,21.73	14,68.73	--	16,90.46	2,10.73	702
	34.05					
योग-80	14,59.44	44,71.54	--	59,65.03	35,72.53	67
	47.31					
योग-2202	56,98,66.81	10,52,47.79	12,50,30.15	80,01,92.06	60,23,69.40	33
<b>2203 तकनीकी शिक्षा-</b>						
001 निदेशन और प्रशासन	4,74.73	22.63	--	4,97.36	4,30.07	16
003 प्रशिक्षण	--	--	--	--	0.57	(-) 100
104 अराजकीय तकनीकी कालेजों तथा संस्थानों को सहायता	18,10.00	22,77.59	--	40,87.59	57,18.33	(-) 29
105 बहुशिल्प(पॉलिटेक्नीक) विद्यालय	63,53.91	5,42.31	11,20.00	80,16.22	51,21.58	57
107 छात्रवृत्तियां	0.86	--	--	0.86	2.89	(-) 70
112 इंजीनियरी/तकनीकी कालेज तथा संस्थान	18,93.21	11.95	--	19,05.16	14,59.52	30
789 अनुसूचित जातियों के लिये विशेष घटक योजना	--	6,78.97	--	6,78.97	6,70.44	01
793 अनुसूचित जातियों की घटक योजना के लिये विशेष केन्द्रीय सहायता	--	--	--	--	--	--
796 जनजातीय क्षेत्र उप योजना	--	8,25.92	--	8,25.92	8,89.47	(-) 7
800 अन्य व्यय	69.00	1,94.03	--	2,63.03	2,11.63	24
योग-2203	1,06,01.71	45,53.40	11,20.00	1,62,75.11	1,45,04.50	12

## विवरण संख्या 12 – जारी

शीर्ष	2010-11 के वास्तविक आंकड़े			योग	2009-10 के वास्तविक आंकड़े	% वर्ष के दौरान वृद्धि (+)/ कमी (-)
	योजनेत्तर	राज्य आयोजना	केन्द्र प्रवर्तित योजनाएं/ केन्द्र आयोजनागत योजनाएं			
(लाख ₹ में)						
<b>व्यय शीर्ष (राजस्व लेखा)</b>						
ख- सामाजिक सेवाएं- जारी						
(क)- शिक्षा, खेलकूद, कला तथा संस्कृति- समाप्त						
<b>2204 खेलकूद तथा युवा सेवाएं-</b>						
101 व्यायाम शिक्षा	64.76	--	--	64.76	56.17	15
102 विद्यार्थियों के लिए युवा कल्याण कार्यक्रम	20,62.12	10.15	0.45	20,72.72	17,90.04	16
103 गैर विद्यार्थियों के लिये युवा कल्याण कार्यक्रम	4,78.08	36.31	--	5,14.39	3,35.09	54
789 अनुसूचित जातियों के लिये विशेष घटक योजना	--	6,13.16	--	6,13.16	4,03.91	52
794 जनजातीय उपयोजना के लिये विशेष केन्द्रीय सहायता	--	--	--	--	--	--
796 जनजातीय क्षेत्र उप योजना	--	6,92.59	--	6,92.59	8,82.28	(-) 21
800 अन्य व्यय	1,96.40	15,54.82	5,55.30	23,06.52	21,09.10	9
योग-2204	28,01.36	29,07.03	5,55.75	62,64.14	55,76.59	12
<b>2205 कला एवं संस्कृति-</b>						
001 निदेशन और प्रशासन	60.00	--	--	60.00	40.00	50
101 ललित कला शिक्षा	2,21.11	--	--	2,21.11	1,95.44	13
102 कला एवं संस्कृति का संवर्धन	14,53.78	4,96.65	--	19,50.43	7,64.48	155
103 पुरातत्व विज्ञान	6,82.40	1,05.08	--	7,87.48	6,13.38	28
104 अभिलेखागार	1,02.25	18.69	--	1,20.94	93.10	30
105 सार्वजनिक पुस्तकालय	3,83.83	0.88	--	3,84.71	3,21.25	20
107 संग्रहालय	3,85.31	48.56	--	4,33.87	3,84.79	13
789 अनुसूचित जातियों के लिये विशेष घटक योजना	--	1,35.39	--	1,35.39	1,31.00	(-) 3
796 जनजातीय क्षेत्र उप योजना	--	1,51.77	--	1,51.77	1,57.34	(-) 4
800 अन्य व्यय	10,13.10	6,08.45	--	16,21.55	16,24.91	(-) 21
योग-2205	43,01.78	15,65.47	--	58,67.25	43,25.69	36
	47.31					
योग-(क) शिक्षा, खेलकूद, कला तथा संस्कृति	58,75,71.66	11,42,73.69	12,67,05.90	82,85,98.56	62,67,76.18	32



## विवरण संख्या 12 – जारी

शीर्ष	2010-11 के वास्तविक आंकड़े			योग	2009-10 के वास्तविक आंकड़े	% वर्ष के दौरान वृद्धि (+)/ कमी (-)
	योजनेत्तर	राज्य आयोजना	केन्द्र प्रवर्तित योजनाएं/ केन्द्र आयोजनागत योजनाएं (लाख ₹ में)			
<b>व्यय शीर्ष (राजस्व लेखा)</b>						
ख- सामाजिक सेवाएं- जारी						
(ख) स्वास्थ्य तथा परिवार कल्याण-						
2210 चिकित्सा तथा लोक स्वास्थ्य-						
01 शहरी स्वास्थ्य सेवाएं-एलोपैथी-						
001 निदेशन और प्रशासन	96,78.54	--	--	96,78.54	54,57.40	77
102 कर्मचारी राज्य बीमा योजना	49,14.50	--	99.63	50,14.13	46,64.55	7
104 चिकित्सा भण्डार डिपो	49.42	--	--	49.42	42.37	17
110 अस्पताल तथा औषधालय	1,73,14.95	59,62.03	85,18.81	3,17,95.79	4,86,86.92	(-) 35
196 जिला परिषदों/जिला स्तरीय पंचायतों को सहायता	33.55					
	2,94,98.65			2,95,32.20	--	--
200 अन्य स्वास्थ्य योजनाएं	18,56.09	--	--	18,56.09	16,27.88	14
789 अनुसूचित जातियों के लिये विशेष घटक योजना	--	37,84.37	--	37,84.37	19,70.48	92
796 जनजातीय क्षेत्र उप योजना	--	31,89.63	--	31,89.63	22,93.84	39
800 अन्य व्यय	11,10.54	--	--	11,10.54	5,48.70	102
	33.55					
योग-01	6,44,22.69	1,29,36.03	86,18.44	8,60,10.71	6,52,92.14	32
02 शहरी स्वास्थ्य सेवाएं - अन्य चिकित्सा पद्धतियां-						
101 आयुर्वेद	1,21,48.63	1,67.64	--	1,23,16.27	89,12.92	38
102 होम्योपैथी	10,54.11	--	--	10,54.11	6,13.89	72
103 यूनानी	5,29.16	1,67.95	--	6,97.11	4,14.28	68
योग-02	1,37,31.90	3,35.59	--	1,40,67.49	99,41.09	42
03 ग्रामीण स्वास्थ्य सेवाएं-एलोपैथी -						
103 प्राथमिक स्वास्थ्य केन्द्र	3,63,65.73	5,11.56	--	3,68,77.29	3,13,40.13	18
197 खण्ड पंचायतों/मध्यम स्तरीय पंचायतों को सहायता	17,97.97	--	--	17,97.97	--	--
198 ग्राम पंचायतों को सहायता	8,47.05	--	--	8,47.05	--	--
789 अनुसूचित जातियों के लिये विशेष घटक योजना	--	5,39.55	--	5,39.55	3,44.34	57
796 जनजातीय क्षेत्र उप योजना	--	1,56.94	--	1,56.94	1,20.55	30
योग-03	3,90,10.75	12,08.05	--	4,02,18.80	3,18,05.02	26

## विवरण संख्या 12 – जारी

शीर्ष	2010-11 के वास्तविक आंकड़े			योग	2009-10 के वास्तविक आंकड़े	% वर्ष के दौरान वृद्धि (+)/ कमी (-)	
	योजनेत्तर	राज्य आयोजना	केन्द्र प्रवर्तित योजनाएं/ केन्द्र आयोजनागत योजनाएं				
(लाख ₹ में)							
<b>व्यय शीर्ष (राजस्व लेखा)</b>							
ख- सामाजिक सेवाएं- जारी							
(ख) स्वास्थ्य तथा परिवार कल्याण- जारी							
<b>2210 चिकित्सा तथा लोक स्वास्थ्य- समाप्त</b>							
04 ग्रामीण स्वास्थ्य सेवाएं – अन्य चिकित्सा पद्धतियां-							
101 आयुर्वेद	--	60.99	--	60.99	37.75	62	
102 होम्योपैथी	--	--	--	--	--	--	
789 अनुसूचित जातियों के लिये विशेष घटक योजना	--	16.31	--	16.31	68.21	(-) 76	
796 जनजातीय क्षेत्र उप योजना	--	13.81	--	13.81	68.29	(-) 80	
योग-04	--	91.11	--	91.11	1,74.25	(-) 48	
05 चिकित्सा शिक्षा – प्रशिक्षण तथा अनुसंधान-							
101 आयुर्वेद	13,75.09	3,47.01	--	17,22.10	13,80.74	25	
102 होम्योपैथी	2,56.00	68.53	--	3,24.53	2,27.17	43	
105 एलोपैथी	1,10,70.21	13,07.06	--	1,23,77.27	96,93.41	28	
789 अनुसूचित जातियों के लिये विशेष घटक योजना	--	4,01.86	--	4,01.86	3,46.72	16	
796 जनजातीय क्षेत्र उप योजना	--	3,78.03	--	3,78.03	2,45.74	54	
योग-05	1,27,01.30	25,02.49	--	1,52,03.79	1,18,93.78	28	
06 लोक स्वास्थ्य-							
003 प्रशिक्षण	3,29.35	--	--	3,29.35	2,79.60	18	
101 रोगों का निवारण तथा नियंत्रण	93,34.87	65.77	5,78.58	99,79.22	1,62,43.71	(-) 39	
102 खाद्य अपमिश्रण का निवारण	4,87.78	30.24	--	5,18.02	4,50.44	15	
104 औषध नियंत्रण	3,63.68	45.65	--	4,09.33	3,45.04	19	
196 जिला परिषदों/जिला स्तरीय पंचायतों को सहायता	92,28.58	--	--	92,28.58	--	--	
789 अनुसूचित जातियों के लिये विशेष घटक योजना	--	--	2,35.42	2,35.42	1,98.61	19	
796 जनजातीय क्षेत्र उप योजना	--	--	1,63.92	1,63.92	--	--	
योग-06	1,97,44.26	1,41.66	9,77.92	2,08,63.84	1,75,17.40	19	
80 सामान्य-							
789 अनुसूचित जातियों के लिये विशेष घटक योजना	--	3,11.16	--	3,11.16	1,98.61	57	
796 जनजातीय क्षेत्र उप योजना	--	4,97.47	--	4,97.47	2,57.37	93	
800 अन्य व्यय	1,30.00	9,96.20	--	11,26.20	10,03.00	12	
योग-80	1,30.00	18,04.83	--	19,34.83	14,58.98	33	
योग-2210	33.55	14,97,40.90	1,90,19.76	95,96.36	17,83,90.57	13,80,82.66	29

## विवरण संख्या 12 – जारी

शीर्ष	2010-11 के वास्तविक आंकड़े			योग	2009-10 के वास्तविक आंकड़े	% वर्ष के दौरान वृद्धि (+)/ कमी (-)	
	योजनेत्तर	राज्य आयोजना	केन्द्र प्रवर्तित योजनाएं/ केन्द्र आयोजनागत योजनाएं				
	(लाख ₹ में)						
<b>व्यय शीर्ष (राजस्व लेखा)</b>							
<b>ख- सामाजिक सेवाएं- जारी</b>							
<b>(ख) स्वास्थ्य तथा परिवार कल्याण- समाप्त</b>							
<b>2211 परिवार कल्याण-</b>							
001 निदेशन और प्रशासन	--	--	1,79.94	1,79.94	28,66.04	(-) 94	
003 प्रशिक्षण	--	--	21,67.05	21,67.05	14,44.04	50	
101 ग्रामीण परिवार कल्याण सेवाएं	--	--	--	--	1,43,42.80	(-) 100	
102 शहरी परिवार कल्याण सेवाएं	--	--	18,13.30	18,13.30	13,51.76	34	
106 सार्वजनिक शिक्षा	4,53.16	--	--	4,53.16	2,11.17	115	
196 जिला परिषदों/जिला स्तरीय पंचायतों को सहायता	--	--	4.79	--	--	--	
198 ग्राम पंचायतों को सहायता	--	--	35,67.62	35,72.41	--	--	
			1,73,56.56	1,73,56.56	--	--	
			4.79				
	योग-2211		4,53.16	2,50,84.47	2,55,42.42	2,02,15.81	26
			33.55	4.79			
	योग-(ख) स्वास्थ्य तथा परिवार कल्याण	15,01,94.06	1,90,19.76	3,46,80.83	20,39,32.99	15,82,98.47	29
<b>(ग) जलपूर्ति, सफाई, आवास तथा शहरी विकास -</b>							
<b>2215 जलपूर्ति तथा सफाई-</b>							
<b>01 जलपूर्ति-</b>							
001 निदेशन तथा प्रशासन	68.64						
	1,24,11.51	--	--	1,24,80.15	96,22.46	30	
005 सर्वेक्षण तथा जांच-पड़ताल	--	4.61	--	4.61	16.75	(-) 72	
052 मशीनरी तथा उपस्कर	80.47	--	--	80.47	55.73	44	
101 शहरी जलपूर्ति कार्यक्रम	86,70.57	--	--	86,70.57	96,65.51	(-) 10	
102 ग्रामीण जलपूर्ति कार्यक्रम	1,14,44.21	--	49,16.81	1,63,61.02	1,25,96.46	30	
191 स्थानीय निकायों, नगरपालिकाओं आदि को सहायता	21,33.16	--	--	21,33.16	--	--	
192 नगरपालिकाओं/नगर परिषदों को सहायता	2,10.94	13,82.79	--	15,93.73	3,77.81	322	
193 नगर पंचायतों को सहायता	42.90	--	--	42.90	--	--	
789 अनुसूचित जातियों के लिये विशेष घटक योजना	--	70.00	15,08.92	15,78.92	16,96.80	(-) 7	
796 जनजातीय क्षेत्र उप योजना	--	--	63,75.55	63,75.55	63,00.96	1	
800 अन्य व्यय	2,39.00	--	14.61	2,53.61	2,35.92	7	
			68.64				
	योग-"01"	3,52,32.76	14,57.40	1,28,15.89	4,95,74.69	4,05,68.40	22

## विवरण संख्या 12 – जारी

शीर्ष	2010-11 के वास्तविक आंकड़े			योग	2009-10 के वास्तविक आंकड़े	% वर्ष के दौरान वृद्धि (+)/ कमी (-)
	योजनेत्तर	राज्य आयोजना	केन्द्र प्रवर्तित योजनाएं/ केन्द्र आयोजनागत योजनाएं			
(लाख ₹ में)						
<b>व्यय शीर्ष (राजस्व लेखा)</b>						
ख- सामाजिक सेवाएं- जारी						
(ग)- जलपूर्ति, सफाई, आवास तथा शहरी विकास – जारी						
<b>2215 जलपूर्ति तथा सफाई – जारी</b>						
02 मल-जल तथा सफाई-						
001 निदेशन और प्रशासन	--	--	59.85	59.85	68.61	(-) 13
106 वायु तथा जल प्रदूषण का निवारण	--	4,25.00	41.00	4,66.00	4,53.01	3
107 मल-जल सेवाएं	14,44.06	--	--	14,44.06	27,45.28	(-) 47
198 ग्राम पंचायतों को सहायता	--	--	25,65.73	25,65.73	--	--
789 अनुसूचित जातियों के लिये विशेष घटक योजना	--	--	18,47.00	18,47.00	8,45.65	118
796 जनजातीय क्षेत्र उप योजना	--	--	20,59.00	20,59.00	9,34.33	120
800 अन्य व्यय	--	2,44.78	--	2,44.78	1,62.51	51
योग--"02"	14,44.06	6,69.78	65,72.58	86,86.42	52,09.39	67
	68.64					
योग-2215	3,66,76.82	21,27.18	1,93,88.47	5,82,61.11	4,57,77.79	27
<b>2216 आवास –</b>						
03 ग्रामीण आवास-						
102 भूमिहीनों के लिए आवास स्थल की व्यवस्था	--	--	--	--	46,51.86	(-) 100
198 ग्राम पंचायतों को सहायता	--	1,00.00	60,68.56	61,68.56	--	--
789 अनुसूचित जातियों के लिये विशेष घटक योजना	--	2,61.84	41,23.57	43,85.41	30,90.45	42
796 जनजातीय क्षेत्र उप योजना	--	2,51.41	48,30.62	50,82.03	34,67.80	47
योग--"03"	--	6,13.25	1,50,22.75	1,56,36.00	1,12,10.11	39
05 सामान्य पूल आवास-						
053 मरम्मत एवं अनुरक्षण	69,35.54	--	--	69,35.54	36,07.21	92
योग--"05"	69,35.54	--	--	69,35.54	36,07.21	92
80 सामान्य-						
001 निदेशन तथा प्रशासन	56.32	--	--	56.32	46.35	22
800 अन्य व्यय	40,34.60	--	--	40,34.60	37,12.62	9
योग--"80"	40,90.92	--	--	40,90.92	37,58.97	9
योग-2216	1,10,26.46	6,13.25	1,50,22.75	2,66,62.46	1,85,76.29	44

## विवरण संख्या 12 – जारी

शीर्ष	2010-11 के वास्तविक आंकड़े			योग	2009-10 के वास्तविक आंकड़े	% वर्ष के दौरान वृद्धि (+)/ कमी (-)
	योजनेत्तर	राज्य आयोजना	केन्द्र प्रवर्तित योजनाएं/ केन्द्र आयोजनागत योजनाएं			
(लाख ₹ में)						
<b>व्यय शीर्ष (राजस्व लेखा)</b>						
<b>ख- सामाजिक सेवाएं- जारी</b>						
<b>(ग)- जलपूर्ति, सफाई, आवास तथा शहरी विकास – समाप्त</b>						
2217	शहरी विकास-					
01	राज्य की राजधानी का विकास					
001	निदेशन तथा प्रशासन	55.50	8,24.35	1,00.00	9,79.85	18,45.60 (-) 47
800	अन्य व्यय	97.00	--	--	97.00	25.00 288
	योग-"01"	1,52.50	8,24.35	1,00.00	10,76.85	18,70.60 (-) 42
04	गंदी बस्तियों का विकास					
191	नगर निगमों को सहायता	--	--	15,66.00	15,66.00	13,85.01 13
	योग-04	--	--	15,66.00	15,66.00	13,85.01 13
05	अन्य शहरी विकास योजनाएं-					
001	निदेशन तथा प्रशासन	11,43.95	2,85.72	--	14,29.67	11,11.82 29
191	नगर निगमों को सहायता	62,48.49	1,76,58.03	74.97	2,39,81.49	10,20.33 2250
192	नगर पालिकाओं/नगर परिषदों को सहायता	49,53.11	24,74.37	38,09.00	1,12,36.48	-- --
193	नगर पंचायतों को सहायता	32,24.50	29,51.27	36,91.00	98,66.77	-- --
789	अनुसूचित जातियों के लिये विशेष घटक योजना	--	18,18.95	2,31.00	20,49.95	51,56.69 (-) 60
796	जनजातीय क्षेत्र उप योजना	--	5,34.09	--	5,34.09	24,42.41 (-) 78
800	अन्य व्यय	5,54.85	1,37,65.28	11,56.01	1,54,76.14	3,56,30.69 (-) 57
	योग-"05"	1,61,24.90	3,94,87.71	89,61.98	6,45,74.59	4,53,61.94 42
80	सामान्य					
191	नगर निगमों को सहायता	--	--	52,88.87	52,88.87	10,57.15 400
789	अनुसूचित जातियों के लिये विशेष घटक योजना	--	--	13,22.11	13,22.11	-- --
796	जनजातीय क्षेत्र उप योजना	--	--	8,22.65	8,22.65	96.89 749
800	अन्य व्यय	10.00	--	--	10.00	9.00 11
	योग-80	10.00	--	74,33.63	74,43.63	11,63.04 540
	योग-2217	1,62,87.40	4,03,12.06	1,80,61.61	7,46,61.07	4,97,80.59 50
		68.64				
	योग-(ग)जलपूर्ति, सफाई, आवास तथा शहरी विकास	6,39,90.68	4,30,52.49	5,24,72.83	15,95,84.64	11,41,34.67 40

## विवरण संख्या 12 – जारी

शीर्ष	2010-11 के वास्तविक आंकड़े			योग	2009-10 के वास्तविक आंकड़े	% वर्ष के दौरान वृद्धि (+)/ कमी (-)
	योजनेत्तर	राज्य आयोजना	केन्द्र प्रवर्तित योजनाएं/ केन्द्र आयोजनागत योजनाएं			
(लाख ₹ में)						
<b>व्यय शीर्ष (राजस्व लेखा)</b>						
<b>ख- सामाजिक सेवाएं- जारी</b>						
<b>(घ)- सूचना तथा प्रसारण-</b>						
<b>2220 सूचना तथा प्रचार-</b>						
<i>01 फिल्म-</i>						
001	निर्देशन और प्रशासन	58,63.08	--	--	58,63.08	46,38.42 26
105	फिल्मों का निर्माण	3,20.26	--	--	3,20.26	3,01.72 6
800	अन्य व्यय	--	--	--	--	30.00 (-) 100
	योग-"01"	61,83.34	--	--	61,83.34	49,70.14 24
<i>60 अन्य--</i>						
106	क्षेत्र प्रचार	8,88.22	2,38.52	--	11,26.74	12,48.22 (-) 10
110	प्रकाशन	3,15.34	--	--	3,15.34	2,63.45 20
789	अनुसूचित जातियों के लिये विशेष घटक योजना	--	68.46	--	68.46	64.30 6
796	जनजातीय क्षेत्र उप योजना	--	97.63	--	97.63	2,89.38 (-) 66
	योग-"60"	12,03.56	4,04.61	--	16,08.17	18,65.35 (-) 14
	योग-2220	73,86.90	4,04.61	--	77,91.51	68,35.49 14
	योग-(घ)-सूचना तथा प्रसारण	73,86.90	4,04.61	--	77,91.51	68,35.49 14
<b>(ङ) अनुसूचित जातियों, अनुसूचित जनजातियों तथा अन्य पिछड़े वर्गों का कल्याण-</b>						
<b>2225 अनुसूचित जातियों, अनुसूचित जनजातियों तथा अन्य पिछड़े वर्गों का कल्याण</b>						
<i>01 अनुसूचित जातियों का कल्याण</i>						
001	निर्देशन तथा प्रशासन	9,94.08	--	--	9,94.08	8,67.21 15
102	आर्थिक विकास	78.83	--	--	78.83	72.78 8
191	नगर निगमों को सहायता	12,58.47	--	--	12,58.47	-- --
277	शिक्षा	43,14.88	0.21	--	43,15.09	49,52.23 (-) 13
789	अनुसूचित जातियों के लिये विशेष घटक योजना	--	2,90,31.60	1,01,38.69	3,91,70.29	3,39,52.45 15
793	अनुसूचित जातियों की घटक योजना के लिए विशेष केन्द्रीय सहायता	--	--	32,00.58	32,00.58	21,59.08 (-) 100
800	अन्य व्यय	55.03	--	--	55.03	33.89 62
	योग-"01"	67,01.29	2,90,31.81	1,33,39.27	4,90,72.37	4,20,37.64 17

## विवरण संख्या 12 – जारी

शीर्ष	2010-11 के वास्तविक आंकड़े			योग	2009-10 के वास्तविक आंकड़े	% वर्ष के दौरान वृद्धि (+)/ कमी (-)	
	योजनेत्तर	राज्य आयोजना	केन्द्र प्रवर्तित योजनाएं/ केन्द्र आयोजनागत योजनाएं				
(लाख ₹ में)							
<b>व्यय शीर्ष (राजस्व लेखा)</b>							
<b>ख- सामाजिक सेवाएं- जारी</b>							
<b>(ड) अनुसूचित जातियों, अनुसूचित जनजातियों तथा अन्य पिछड़े वर्गों का कल्याण-समाप्त</b>							
<b>2225</b>	<b>अनुसूचित जातियों, अनुसूचित जनजातियों तथा अन्य पिछड़े वर्गों का कल्याण-समाप्त</b>						
02	अनुसूचित जनजातियों का कल्याण						
001	निदेशन और प्रशासन						
	8.98						
	50,35.47	--	--	50,44.45	39,99.95	26	
102	आर्थिक विकास						
	1,05.89	--	--	1,05.89	99.43	6	
277	शिक्षा						
	1,38,83.33	--	--	1,38,83.33	1,26,83.54	9	
794	जनजातीय उप योजना के लिए विशेष केन्द्रीय सहायता						
	--	--	1,01,87.78	1,01,87.78	63,66.80	(-) 60	
796	जनजातीय क्षेत्र उप योजना						
	--	2,54,57.68	79,23.88	3,33,81.56	3,12,60.01	07	
800	अन्य व्यय						
	2,96.87	--	--	2,96.87	2,54.68	17	
	8.98						
	योग--"02"	1,93,21.56	2,54,57.68	1,81,11.66	6,28,99.88	5,46,64.41	15
03	पिछड़े वर्गों का कल्याण-						
001	निदेशन और प्रशासन						
	4,70.53	--	--	4,70.53	3,58.95	31	
277	शिक्षा						
	9,65.33	3,94,80.44	24,28.00	4,28,73.77	3,25,66.00	32	
800	अन्य व्यय						
	5,99.81	4,67.17	26,48.71	37,15.69	16,52.27	125	
	योग--"03"	20,35.67	3,99,47.61	50,76.71	4,70,59.99	3,45,77.22	36
	8.98						
	योग-2225	2,80,58.52	9,44,37.10	3,65,27.64	15,90,32.24	13,12,79.27	21
	योग-(ड)-अनुसूचित जातियों, अनुसूचित जनजातियों तथा अन्य पिछड़े वर्गों का कल्याण	8.98					
		2,80,58.52	9,44,37.10	3,65,27.64	15,90,32.24	13,12,79.27	21

## विवरण संख्या 12 – जारी

शीर्ष	2010-11 के वास्तविक आंकड़े			योग	2009-10 के वास्तविक आंकड़े	% वर्ष के दौरान वृद्धि (+)/ कमी (-)
	योजनेत्तर	राज्य आयोजना	केन्द्र प्रवर्तित योजनाएं/केन्द्र आयोजनागत योजनाएं			
(लाख ₹ में)						
<b>व्यय शीर्ष (राजस्व लेखा)</b>						
<b>ख- सामाजिक सेवाएं- जारी</b>						
<b>(च) श्रमिक तथा श्रम कल्याण-</b>						
<b>2230 श्रम तथा रोजगार-</b>						
<i>01 श्रम-</i>						
001	निदेशन और प्रशासन	2,09.42	--	--	2,09.42	2,02.61 3
101	औद्योगिक संबंध	17,45.10	4.97	--	17,50.07	14,03.51 25
102	कार्य की परिस्थितियां तथा सुरक्षा	4,30.24	9.06	--	4,39.30	3,98.90 10
103	सामान्य श्रम कल्याण	82.03	--	33.00	1,15.03	4,05.27 (-) 72
112	बंधुआ मजदूर का पुनर्वास	0.48	--	45.11	45.59	4.07 1020
योग-"01"		24,67.27	14.03	78.11	25,59.41	24,14.36 6
<i>02 रोजगार सेवाएं-</i>						
001	निदेशन और प्रशासन	1,71.06	--	--	1,71.06	1,36.10 26
101	रोजगार सेवाएं	9,64.29	99.93	--	10,64.22	9,31.06 14
800	अन्य व्यय	--	--	--	--	-- --
योग-"02"		11,35.35	99.93	--	12,35.28	10,67.16 16
<i>03 प्रशिक्षण</i>						
001	निदेशन और प्रशासन	1,24.45	5.00	-	1,29.45	1,46.90 (-) 12
003	शिल्पकारों तथा पर्यवेक्षकों का प्रशिक्षण	59,47.43	16,98.53	23,07.09	99,53.05	74,78.92 33
101	औद्योगिक प्रशिक्षण संस्थान	--	--	--	--	-- --
789	अनुसूचित जातियों के लिये विशेष घटक योजना	--	2,94.26	--	2,94.26	3,55.22 (-) 17
796	जनजातीय क्षेत्र उप योजना	--	3,48.44	--	3,48.44	3,96.85 (-) 12
योग-"03"		60,71.88	23,46.23	23,07.09	1,07,25.20	83,77.89 28
योग-2230		96,74.50	24,60.19	23,85.20	1,45,19.89	1,18,59.41 22
योग-(च) श्रमिक तथा श्रम कल्याण		96,74.50	24,60.19	23,85.20	1,45,19.89	1,18,59.41 22



## विवरण संख्या 12 – जारी

शीर्ष	2010-11 के वास्तविक आंकड़े			योग	2009-10 के वास्तविक आंकड़े	% वर्ष के दौरान वृद्धि (+)/कमी (-)
	योजनेत्तर	राज्य आयोजना	केन्द्र प्रवर्तित योजनाएं/केन्द्र आयोजनागत योजनाएं			
(लाख ₹ में)						
<b>व्यय शीर्ष (राजस्व लेखा)</b>						
ख- सामाजिक सेवाएं- जारी						
(च) श्रमिक तथा श्रम कल्याण- जारी						
2235 सामाजिक सुरक्षा तथा कल्याण-						
01 पुनर्वास						
001 निदेशन और प्रशासन	41.15	--	--	41.15	38.90	6
103 पूर्ववर्ती पूर्वी पाकिस्तान से विस्थापित व्यक्ति	6.91	--	--	6.91	4.62	50
योग--"01"	48.06	--	--	48.06	43.52	10
02 समाज कल्याण						
001 निदेशन और प्रशासन	10.06					
	67,31.85	93.74	--	68,35.65	28,39.29	141
101 विकलांग व्यक्तियों का कल्याण	6,02.30	4,79.15	--	10,81.45	10,14.89	7
102 बाल कल्याण	1,01.83	81,97.43	3,86,02.14	4,69,01.40	4,50,28.77	4
103 महिला कल्याण	3,45.37	2,01,27.00	1,87.20	2,06,59.57	1,78,01.29	16
104 वृद्ध, अशक्त तथा निस्सहाय व्यक्तियों का कल्याण	18.67	--	--	18.67	72,32.99	(-) 100
106 सुधारक सेवाएं	8,95.46	30.94	--	9,26.40	6,27.83	48
107 स्वैच्छिक संगठनों को सहायता	--	1,30.94	--	1,30.94	95.80	37
191 नगर निगम को सहायता	--	19,65.29	--	19,65.29	--	--
192 नगर पालिकाओं/नगर परिषदों को सहायता	--	63,88.47	--	63,88.47	--	--
193 नगर पंचायतों/अधिसूचित क्षेत्र समितियों या उनके समकक्षों को सहायता	--	28,35.96	--	28,35.96	--	--
200 अन्य कार्यक्रम	4,43.32	--	--	4,43.32	4,11.86	8
789 अनुसूचित जातियों के लिये विशेष घटक योजना	--	1,05,97.86	50.00	1,06,47.86	80,38.39	32
796 जनजातीय क्षेत्र उप योजना	--	97,34.35	--	97,34.35	82,16.60	18
800 अन्य व्यय	13.75	42,79.14	--	42,92.89	18,19.57	136
योग--"02"	91,52.55	6,48,60.27	3,88,39.34	11,28,62.22	9,31,27.28	21

## विवरण संख्या 12 – जारी

शीर्ष	2010-11 के वास्तविक आंकड़े			योग	2009-10 के वास्तविक आंकड़े	% वर्ष के दौरान वृद्धि (+)/कमी (-)
	योजनेत्तर	राज्य आयोजना	केन्द्र प्रवर्तित योजनाएं/ केन्द्र आयोजनागत योजनाएं			
(लाख ₹ में)						
<b>व्यय शीर्ष (राजस्व लेखा)</b>						
<b>ख- सामाजिक सेवाएं- जारी</b>						
<b>(छ) समाज कल्याण तथा पोषण – जारी</b>						
<b>2235 सामाजिक सुरक्षा तथा कल्याण- समाप्त</b>						
60 अन्य सामाजिक सुरक्षा तथा कल्याण कार्यक्रम-						
101 निर्धन परिवारों के लिए वैयक्तिक दुर्घटना बीमा योजना	--	--	--	--	1,98.87	(-) 100
102 समाज सुरक्षा योजनाओं के अधीन पेंशन	5.79	--	--	5.79	3,06,27.58	(-) 100
105 सरकारी कर्मचारी बीमा योजना	--	--	--	--	2,29.98	(-) 100
107 स्वतंत्रता सैनिक सम्मान पेंशन योजना	9,00.00	--	--	9,00.00	21,54.49	(-) 58
196 जिला परिषदों/जिला स्तरीय पंचायतों को सहायता	3,08.24	60,55.18	--	63,63.42	--	--
197 खण्ड पंचायतों/माध्यमिक स्तरीय पंचायतों को सहायता	12.83	31,75.84	--	31,88.67	--	--
198 ग्राम पंचायतों को सहायता	14.39	1,11,57.44	--	1,11,71.83	--	--
200 अन्य कार्यक्रम	22,51.76	1,47.55	--	23,99.31	10,65.34	125
789 अनुसूचित जातियों के लिये विशेष घटक योजना	--	1,75,90.11	--	1,75,90.11	1,42,90.02	23
796 जनजातीय क्षेत्र उप योजना	--	1,98,91.12	--	1,98,91.12	1,27,86.53	56
800 अन्य व्यय	1,53.29	70.00	--	2,23.29	1,02.30	118
योग--"60"	36,46.30	5,80,87.24	--	6,17,33.54	6,14,55.11	--
	10.06					
योग-2235	1,28,46.91	12,29,47.51	3,88,39.34	17,46,43.82	15,46,25.91	13
<b>2236 पोषण-</b>						
02 पोषक भोजन तथा सुपेय का वितरण-						
101 विशेष पोषण कार्यक्रम	2,17.18	13,57.30	6,83,26.76	6,99,01.24	3,01,65.70	132
789 अनुसूचित जातियों के लिये विशेष घटक योजना	--	--	98,24.87	98,24.87	97,38.61	1
796 जनजातीय क्षेत्र उप योजना	--	51,24.63	1,23,56.44	1,74,81.07	1,55,10.46	13
योग--"02"	2,17.18	64,81.93	9,05,08.07	9,72,07.18	5,54,14.77	75
योग-2236	2,17.18	64,81.93	9,05,08.07	9,72,07.18	5,54,14.77	75

## विवरण संख्या 12 – जारी

शीर्ष	2010-11 के वास्तविक आंकड़े			योग	2009-10 के वास्तविक आंकड़े	% वर्ष के दौरान वृद्धि (+)/कमी (-)
	योजनेत्तर	राज्य आयोजना	केन्द्र प्रवर्तित योजनाएं/केन्द्र आयोजनागत योजनाएं			
(लाख ₹ में)						
<b>व्यय शीर्ष (राजस्व लेखा)</b>						
<b>ख- सामाजिक सेवाएं- समाप्त</b>						
<b>(छ) समाज कल्याण तथा पोषण – समाप्त</b>						
<b>2245 प्राकृतिक विपत्ति के कारण राहत</b>						
05 राज्य आपदा विमोचन निधि						
101	आरक्षित निधि और जमा लेखों को अन्तरण- राज्य आपदा विमोचन निधि	4,95,94.75 <sup>#</sup>	--	--	4,95,94.75	2,85,98.00 73
	योग-“05”	4,95,94.75	--	--	4,95,94.75	2,85,98.00 73
80 सामान्य						
001	निदेशन और प्रशासन	79.15	--	--	79.15	71.59 11
101	विनाश का सामना करने के प्रशिक्षण केन्द्र	--	--	--	--	6.45 (-) 100
102	विनाश वाले क्षेत्रों में प्राकृतिक विनाश, आकस्मिक योजनाओं का प्रबंध	8.62	--	--	8.62	-- --
103	राष्ट्रीय आपदा आकस्मिक निधि से राज्यों को सहायता	--	--	--	--	39,88.04 (-) 100
800	अन्य व्यय	3,62,45.90	5,00.00	--	3,67,45.90	17,06.84 2053
	योग-“80”	3,63,33.67	5,00.00	--	3,68,33.67	57,72.92 538
	योग-2245	8,59,28.42	5,00.00	--	8,64,28.42	3,43,70.92 151
		10.06				
	योग(छ) समाज कल्याण तथा पोषण	9,89,92.51	12,99,29.44	12,93,47.41	35,82,79.42	24,44,11.60 47
<b>(ज) अन्य-</b>						
<b>2250 अन्य सामाजिक सेवाएं-</b>						
800	अन्य व्यय	10,15.60	--	--	10,15.60	10,57.26 (-) 4
	योग-2250	10,15.60	--	--	10,15.60	10,57.26 (-) 4
<b>2251 सचिवालय-सामाजिक सेवाएं</b>						
090	सचिवालय	17,84.26	--	--	17,84.26	15,31.54 17
091	संलग्न कार्यालय	0.99	--	--	0.99	1.04 (-) 5
	योग-2251	17,85.25	--	--	17,85.25	15,32.58 16
	योग-(ज)-अन्य	28,00.85	--	--	28,00.85	25,89.84 8
		1,68.54		4.79		
	योग-ख-सामाजिक सेवाएं	94,86,69.68	40,35,77.28	38,21,19.81	1,73,45,40.10	1,29,61,84.93 34

# ₹ 4,95,84.75 लाख मु.शी.8121-सामान्य तथा अन्य आरक्षित निधियों तथा ₹ 10.00 लाख मु.शी.8223-101-अकाल राहत निधि को अंतर्गत (विवरण संख्या 18)

## विवरण संख्या 12 – जारी

शीर्ष	2010-11 के वास्तविक आंकड़े			योग	2009-10 के वास्तविक आंकड़े	% वर्ष के दौरान वृद्धि (+)/कमी (-)	
	योजनेत्तर	राज्य आयोजना	केन्द्र प्रवर्तित योजनाएं/केन्द्र आयोजनागत योजनाएं				
(लाख ₹ में)							
<b>व्यय शीर्ष (राजस्व लेखा)</b>							
<b>ग- आर्थिक सेवाएं-</b>							
<b>(क) कृषि तथा संबद्ध क्रिया कलाप-</b>							
<b>2401 फसल कृषि कर्म-</b>							
001	निदेशन और प्रशासन	7.22					
		1,73,54.91	56,83.30	--	2,30,45.43	1,88,50.14	22
102	खाद्यान्न फसलें	--	15,83.64	1,39.22	17,22.86	14,85.30	16
103	बीज	11,96.58	--	22,75.73	34,72.31	13,02.59	167
105	खाद तथा उर्वरक	26,29.66	3,20.87	--	29,50.53	16,56.87	78
107	वनस्पति रक्षण	11.32	--	--	11.32	7.35	54
108	वाणिज्यिक फसलें	1,11.82	25.53	33,85.49	35,22.84	36,84.97	(-) 4
109	विस्तार तथा किसानों को प्रशिक्षण	6,10.97	28,32.87	--	34,43.84	33,75.65	2
110	फसल बीमा	--	28,56.16	--	28,56.16	24,32.37	17
113	कृषि इंजीनियरी	17,93.25	36,85.99	5,50.75	60,29.99	20,44.54	195
119	बागवानी तथा वनस्पति फसलें	2.66					
		69,18.22	27,37.71	42,29.58	1,38,88.17	1,18,87.47	17
196	जिला परिषदों/जिला स्तरीय पंचायतों को सहायता	--	11,23.85	18,11.96	29,35.81	--	--
789	अनुसूचित जातियों के लिये विशेष घटक योजना	--	1,07,98.65	27,09.67	1,35,08.32	82,67.32	(-) 5
796	जनजातीय क्षेत्र उप योजना	--	1,48,69.49	42,20.00	1,90,89.49	1,41,61.06	131
800	अन्य व्यय	--	2,29,02.88	41,34.57	2,70,37.45	1,45,25.12	86
		9.88					
	योग-2401	3,06,26.73	6,94,20.94	2,34,56.97	12,35,14.52	8,36,80.75	48
<b>2402 मृदा तथा जल संरक्षण-</b>							
001	निदेशन और प्रशासन	3.72	--	--	3.72	3.14	18
101	मृदा सर्वेक्षण तथा परीक्षण	5,67.20	--	--	5,67.20	4,61.88	23
102	मृदा संरक्षण	32,94.75	8,23.11	5,44.16	46,62.02	39,39.98	18
109	विस्तार तथा प्रशिक्षण	28.06	--	--	28.06	24.99	12
796	जनजातीय क्षेत्र उप योजना	--	1,62.12	--	1,62.12	1,56.00	4
	योग-2402	38,93.73	9,85.23	5,44.16	54,23.12	45,85.99	18

## विवरण संख्या 12 – जारी

शीर्ष	2010-11 के वास्तविक आंकड़े			योग	2009-10 के वास्तविक आंकड़े	% वर्ष के दौरान वृद्धि (+)/कमी (-)
	योजनेत्तर	राज्य आयोजना	केन्द्र प्रवर्तित योजनाएं/ केन्द्र आयोजनागत योजनाएं			
	(लाख ₹ में)					
<b>व्यय शीर्ष (राजस्व लेखा)</b>						
ग- आर्थिक सेवाएं- जारी						
(क) कृषि तथा संबद्ध क्रिया कलाप- जारी						
<b>2403 पशु पालन-</b>						
001 निदेशन और प्रशासन	3.53					
	19,80.23	8,02.24	33.68	28,19.68	22,80.32	24
101 पशु चिकित्सा सेवाएं तथा पशु स्वास्थ्य	1,60,49.27	4,46.88	27.43	1,65,23.58	1,39,89.03	18
102 पशु तथा भैंस विकास	74,65.25	10,09.82	1,06.57	85,81.64	74,31.49	15
103 कुक्कुट विकास	7,48.85	--	5,31.08	12,79.93	7,24.10	77
104 भेड़ तथा ऊन विकास	2,77.71	--	25.55	3,03.26	2,44.36	24
107 चारा तथा चारागाह विकास	--	--	1,44.00	1,44.00	--	--
109 विस्तार तथा प्रशिक्षण	8,54.53	4,82.70	--	13,37.23	9,57.77	40
113 प्रशासनिक अन्वेषण तथा सांख्यिकी	2,38.38	--	8,46.02	10,84.40	6,30.12	72
196 जिला परिषदों/जिला स्तरीय पंचायतों को सहायता	3,07.38	3,77.07	--	6,84.45	--	--
789 अनुसूचित जातियों के लिये विशेष घटक योजना	--	10,99.68	--	10,99.68	9,94.94	11
796 जनजातीय क्षेत्र उप योजना	--	31,68.99	--	31,68.99	13,07.50	142
800 अन्य व्यय	10,17.96	1,01,45.40	--	1,11,63.36	26,24.17	325
	3.53					
योग-2403	2,89,39.56	1,75,32.78	17,14.33	4,81,90.20	3,11,83.80	55
<b>2405 मछली पालन-</b>						
001 निदेशन और प्रशासन	3,21.69	9.24	--	3,30.93	2,32.13	43
101 अन्तर्देशीय मछली पालन	0.50					
	17,38.81	2,09.88	--	19,49.19	18,19.53	7
109 विस्तार तथा प्रशिक्षण	27.12	17.89	7.45	52.46	52.02	1
120 मछली पालन सहकारी समितियां	--	--	65.80	65.80	1,00.73	(-) 35
196 जिला परिषदों/जिला स्तरीय पंचायतों को सहायता	--	25.65	--	25.65	--	--
198 ग्राम पंचायतों को सहायता	--	--	2,33.75	2,33.75	--	--
789 अनुसूचित जातियों के लिये विशेष घटक योजना	--	1,81.75	22.18	2,03.93	1,60.02	27
796 जनजातीय क्षेत्र उप योजना	--	3,75.10	65.89	4,40.99	2,62.61	68
800 अन्य व्यय	53.82	17,96.73	--	18,50.55	4,02.58	360
	0.50					
योग-2405	21,41.44	26,16.24	3,95.07	51,53.25	30,29.62	70

## विवरण संख्या 12 – जारी

शीर्ष	2010-11 के वास्तविक आंकड़े			योग	2009-10 के वास्तविक आंकड़े	% वर्ष के दौरान वृद्धि (+)/कमी (-)
	योजनेत्तर	राज्य आयोजना	केन्द्र प्रवर्तित योजनाएं/केन्द्र आयोजनागत योजनाएं			
	(लाख ₹ में)					
<b>व्यय शीर्ष (राजस्व लेखा)</b>						
ग- आर्थिक सेवाएं- जारी						
(क) कृषि तथा संबद्ध क्रिया कलाप- जारी						
<b>2406 वानिकी तथा वन्य प्राणी-</b>						
01 वानिकी-						
001 निदेशन तथा प्रशासन	21,45.56	5,66.74	--	27,12.30	22,18.40	22
003 शिक्षा तथा प्रशिक्षण	9,27.60	89.30	--	10,16.90	5,04.32	102
004 अनुसंधान	4,46.09	--	--	4,46.09	3,63.08	23
101 वन संरक्षण, विकास तथा संपोषण	5,29,29.45	97,26.36	--	6,26,55.81	5,43,28.76	15
102 समाज तथा फार्म वानिकी	57,34.87	77,56.03	12,65.75	1,47,56.65	60,76.67	143
203 इमारती लकड़ी का राजकीय व्यापार	90,60.49	--	--	90,60.49	71,55.54	27
204 बांसों का राजकीय व्यापार	16,26.30	1.16	--	16,27.46	15,97.02	2
206 खैर का राजकीय व्यापार	4.33	--	--	4.33	5.19	(-) 17
789 अनुसूचित जातियों के लिये विशेष घटक योजना	--	23,61.52	--	23,61.52	13,09.80	80
796 जनजातीय क्षेत्र उप योजना	--	73,30.72	2,62.00	75,92.72	79,73.75	(-) 5
797 आरक्षित निधियों तथा जमा लेखाओं को/से अंतरण	10,00.00	--	--	10,00.00	--	--
800 अन्य व्यय	19.99					
	4,95.85	4,40.41	--	9,56.25	5,80.22	65
	10,19.99					
योग-"01"	7,33,70.54	2,82,72.24	15,27.75	10,41,90.52	8,21,12.75	27
02 पर्यावरणीय वानिकी तथा वन्य जीव						
110 वन्य जीव परिरक्षण	39,00.98	1,14.13	42,98.75	83,13.86	82,95.77	--
796 जनजातीय क्षेत्र उप योजना	--	--	10,60.87	10,60.87	7,64.44	39
योग-"02"	39,00.98	1,14.13	53,59.62	93,74.73	90,60.21	3
	10,19.99					
योग-2406	7,72,71.52	2,83,86.37	68,87.37	11,35,65.25	9,11,72.96	25
2408 खाद्य भण्डारण तथा भंडागार						
01 खाद्य-						
001 निदेशन और प्रशासन	38,60.92	--	--	38,60.92	21,07.09	83
102 खाद्य सहायता	6,70,60.51	63.67	27.25	6,71,51.43	5,15,38.67	30
190 सार्वजनिक क्षेत्र के तथा अन्य उपक्रमों को सहायता	40.00	--	--	40.00	5.53	623

## विवरण संख्या 12 – जारी

शीर्ष	2010-11 के वास्तविक आंकड़े			योग	2009-10 के वास्तविक आंकड़े	% वर्ष के दौरान वृद्धि (+)/ कमी (-)	
	योजनेत्तर	राज्य आयोजना	केन्द्र प्रवर्तित योजनाएं/ केन्द्र आयोजनागत योजनाएं (लाख ₹ में)				
<b>व्यय शीर्ष (राजस्व लेखा)</b>							
<b>ग- आर्थिक सेवाएं- जारी</b>							
<b>(क) कृषि तथा संबद्ध क्रिया कलाप- समाप्त</b>							
2408	खाद्य भण्डारण तथा भंडागार – समाप्त						
01	खाद्य- समाप्त						
789	अनुसूचित जातियों के लिये विशेष घटक योजना	--	--	--	10.68	(-) 100	
796	जनजातीय क्षेत्र उप योजना	--	8,99.72	8,99.72	6,64.23	35	
800	अन्य व्यय	--	--	--	--	--	
	योग--"01"	7,09,61.43	9,63.39	27.25	7,19,52.07	5,43,26.20	32
	योग-2408	7,09,61.43	9,63.39	27.25	7,19,52.07	5,43,26.20	32
<b>2415 कृषि अनुसंधान तथा शिक्षा-</b>							
<b>01 फसल कृषि कर्म-</b>							
120	अन्य संस्थाओं को सहायता	36,10.00	12,06.24	--	48,16.24	44,95.64	7
	योग--"01"	36,10.00	12,06.24	--	48,16.24	44,95.64	7
<b>05 मछली पालन</b>							
004	अनुसंधान	23.64	2.51	--	26.15	23.17	13
	योग--"05"	23.64	2.51	--	26.15	23.17	13
<b>80 सामान्य-</b>							
789	अनुसूचित जातियों के लिये विशेष घटक योजना	--	8,94.66	--	8,94.66	7,64.66	17
796	जनजातीय क्षेत्र उप योजना	--	6,54.98	--	6,54.98	6,27.98	4
	योग--"80"	--	15,49.64	--	15,49.64	13,92.64	11
	योग-2415	36,33.64	27,58.39	--	63,92.03	59,11.45	8
<b>2425 सहकारिता-</b>							
001	निदेशन और प्रशासन	28,40.64	--	--	28,40.64	24,94.88	14
003	प्रशिक्षण	--	44.18	--	44.18	35.04	26
101	सहकारी समितियों की लेखा परीक्षा	45,95.79	--	--	45,95.79	47,67.91	(-) 4
107	क्रेडिट सहकारी समितियों को सहायता	2,55.60	1,08,32.38	--	1,10,87.98	29,41.26	277
789	अनुसूचित जातियों के लिये विशेष घटक योजना	--	26,78.52	--	26,78.52	11,36.51	136
796	जनजातीय क्षेत्र उप योजना	--	34,24.15	--	34,24.15	11,49.04	198
800	अन्य व्यय	--	--	6,00.00	6,00.00	5,00.00	20
	योग-2425	76,92.03	1,69,79.23	6,00.00	2,52,71.26	1,30,24.64	94
	योग-(क)कृषि तथा संबद्ध क्रिया कलाप	10,33.90					
		22,51,60.08	13,96,42.57	3,36,25.15	39,94,61.70	28,69,15.41	39

## विवरण संख्या 12 – जारी

शीर्ष	2010-11 के वास्तविक आंकड़े			योग	2009-10 के वास्तविक आंकड़े	% वर्ष के दौरान वृद्धि (+)/ कमी (-)
	योजनेत्तर	राज्य आयोजना	केन्द्र प्रवर्तित योजनाएं/ केन्द्र आयोजनागत योजनाएं (लाख ₹ में)			
<b>व्यय शीर्ष (राजस्व लेखा)</b>						
<b>ग- आर्थिक सेवाएं- जारी</b>						
<b>(ख) ग्राम विकास-</b>						
<b>2501 ग्राम विकास के लिए विशेष कार्यक्रम-</b>						
<i>02 सूखाग्रस्त क्षेत्र विकास कार्यक्रम-</i>						
198	--	6.00	6,45.04	6,51.04	--	--
789	--	2.00	4,23.97	4,25.97	2,52.81	68
796	--	2.00	7,52.58	7,54.58	7,04.48	7
800	--	3,15.00	--	3,15.00	12,07.90	(-) 74
योग--"02"	--	3,25.00	18,21.59	21,46.59	21,65.19	(-) 1
<i>03 मरुस्थल विकास कार्यक्रम</i>						
198	--	--	10,12.49	10,12.49	--	--
800	--	--	--	--	4,33.65	--
योग--"03"	--	--	10,12.49	10,12.49	4,33.65	133
<i>06 स्वरोजगार कार्यक्रम-</i>						
<i>101 स्वर्णजयंती ग्राम स्वरोजगार योजना</i>						
196	--	--	2,95.68	2,95.68	7,41.50	(-) 60
198	--	--	6,10.32	6,10.32	--	--
198	--	2,56,35.44	28,41.35	2,84,76.79	--	--
789	--	1,64,81.00	11,93.80	1,76,74.80	1,00,48.80	76
796	--	2,81,15.00	13,70.36	2,94,85.36	1,60,89.05	83
800	--	50,65.00	--	50,65.00	1,91,13.04	(-) 74
योग--"06"	--	7,52,96.44	63,11.51	8,16,07.95	4,59,92.39	77
योग-2501	--	7,56,21.44	91,45.59	8,47,67.03	4,85,91.23	74
<b>2505 ग्राम रोजगार-</b>						
<i>01 राष्ट्रीय कार्यक्रम-</i>						
198	--	--	88,38.36	88,38.36	--	--
702	--	9,00.00	--	9,00.00	1,45,38.38	(-) 94
789	--	--	55,75.52	55,75.52	91,95.24	(-) 39
796	--	--	83,85.53	83,85.53	1,19,36.21	(-) 30
योग--"01"	--	9,00.00	2,27,99.41	2,36,99.41	3,56,69.83	(-) 34
योग-2505	--	9,00.00	2,27,99.41	2,36,99.41	3,56,69.83	(-) 34



## विवरण संख्या 12 – जारी

शीर्ष	2010-11 के वास्तविक आंकड़े			योग	2009-10 के वास्तविक आंकड़े	% वर्ष के दौरान वृद्धि (+)/ कमी (-)
	योजनेत्तर	राज्य आयोजना	केन्द्र प्रवर्तित योजनाएं/ केन्द्र आयोजनागत योजनाएं (लाख ₹ में)			
<b>व्यय शीर्ष (राजस्व लेखा)</b>						
ग- आर्थिक सेवाएं- जारी						
(ख) ग्राम विकास- समाप्त						
<b>2515 अन्य ग्राम विकास कार्यक्रम- समाप्त</b>						
001 निदेशन और प्रशासन	0.50					
	51,56.54	25,84.50	--	77,41.54	65,62.82	18
003 प्रशिक्षण	19.55	3,13.00	--	3,32.55	3,30.06	1
101 पंचायती राज	90,08.99	91.43	--	91,00.42	4,79,10.59	(-) 81
102 सामुदायिक विकास	10,72.31	1,08,88.79	--	1,19,61.10	77,31.11	55
196 जिला परिषदों/जिला स्तरीय पंचायतों को सहायता	2,62.72	0.60	--	2,63.32	--	--
197 खण्ड पंचायतों/माध्यमिक स्तरीय पंचायतों को सहायता	20.26	4.20	--	24.46	--	--
198 ग्राम पंचायतों को सहायता	4,04,38.22	1,21.71	3,66,13.70	7,71,73.63	--	--
789 अनुसूचित जातियों के लिये विशेष घटक योजना	--	2,88.79	2,46,91.63	2,49,80.42	1,50,24.85	66
796 जनजातीय क्षेत्र उप योजना	--	11,32.87	1,41,10.43	1,52,43.30	1,14,30.64	33
800 अन्य व्यय	36,41.74	43,20.13	8,60.39	88,22.26	5,34,06.00	(-) 83
	0.50					
योग-2515	5,96,20.33	1,97,46.02	7,62,76.15	15,56,43.00	14,23,96.07	9
	0.50					
योग(ख) ग्राम विकास	5,96,20.33	9,62,67.46	10,82,21.15	26,41,09.44	22,66,57.13	17

## विवरण संख्या 12 – जारी

शीर्ष	2010-11 के वास्तविक आंकड़े			योग	2009-10 के वास्तविक आंकड़े	% वर्ष के दौरान वृद्धि (+)/ कमी (-)
	योजनेत्तर	राज्य आयोजना	केन्द्र प्रवर्तित योजनाएं/ केन्द्र आयोजनागत योजनाएं			
(लाख ₹ में)						
<b>व्यय शीर्ष (राजस्व लेखा)</b>						
ग- आर्थिक सेवाएं- जारी						
<b>(घ) सिंचाई तथा बाढ़ नियंत्रण-</b>						
<b>2700 मुख्य सिंचाई-</b>						
<b>11 चम्बल परियोजना-</b>						
101	रख-रखाव और मरम्मत	32,10.94	--	--	32,10.94	28,30.27 13
	योग-"11"	32,10.94	--	--	32,10.94	28,30.27 13
<b>13 तवा परियोजना-</b>						
101	रख-रखाव और मरम्मत	12,56.09	--	--	12,56.09	12,37.57 2
	योग-"13"	12,56.09	--	--	12,56.09	12,37.57 2
<b>15 अपर बाण गंगा परियोजना-</b>						
101	रख-रखाव और मरम्मत	8,16.89	3.08	--	8,19.97	7,64.32 7
	योग-"15"	8,16.89	3.08	--	8,19.97	7,64.32 7
<b>16 थावर परियोजना-</b>						
101	रख-रखाव और मरम्मत	1,23.95	--	--	1,23.95	1,29.00 (-) 4
	योग-"16"	1,23.95	--	--	1,23.95	1,29.00 (-) 4
<b>17 कोलार परियोजना-</b>						
101	रख-रखाव और मरम्मत	7,22.43	--	--	7,22.43	6,11.72 18
	योग-"17"	7,22.43	--	--	7,22.43	6,11.72 18
<b>18 बारना परियोजना-</b>						
101	रख-रखाव और मरम्मत	3,42.94	--	--	3,42.94	2,89.75 18
	योग-"18"	3,42.94	--	--	3,42.94	2,89.75 18
<b>19- हलाली परियोजना-</b>						
101	रख-रखाव और मरम्मत	1,68.70	--	--	1,68.70	1,82.48 (-) 08
	योग-"19"	1,68.70	--	--	1,68.70	1,82.48 (-) 08
<b>20 भांडेर परियोजना-</b>						
101	रख-रखाव और मरम्मत	40.50	--	--	40.50	59.66 (-) 32
	योग-"20"	40.50	--	--	40.50	59.66 (-) 32
<b>21 सिंध परियोजना-फेस-II</b>						
101	रख-रखाव और मरम्मत	1,31.24	--	--	1,31.24	28.63 358
	योग-"21"	1,31.24	--	--	1,31.24	28.63 358

## विवरण संख्या 12 – जारी

शीर्ष	2010-11 के वास्तविक आंकड़े			योग	2009-10 के वास्तविक आंकड़े	% वर्ष के दौरान वृद्धि (+)/ कमी (-)
	योजनेत्तर	राज्य आयोजना	केन्द्र प्रवर्तित योजनाएं/ केन्द्र आयोजनागत योजनाएं (लाख ₹ में)			
<b>व्यय शीर्ष (राजस्व लेखा)</b>						
ग- आर्थिक सेवाएं- जारी						
(घ) सिंचाई तथा बाढ़ नियंत्रण- जारी						
<b>2700 मुख्य सिंचाई- समाप्त</b>						
27 सुक्ता परियोजना-						
101 रख-रखाव और मरम्मत	71.26	--	--	71.26	61.29	16
योग-"27"	71.26	--	--	71.26	61.29	16
28 उर्मिल परियोजना-						
101 रख-रखाव और मरम्मत	24.00	--	--	24.00	23.64	2
योग-"28"	24.00	--	--	24.00	23.64	2
29 सिंध परियोजना-फेस-I						
101 रख-रखाव और मरम्मत	29.29	--	--	29.29	26.98	9
योग-"29"	29.29	--	--	29.29	26.98	9
30 रंगवान परियोजना-						
101 रख-रखाव और मरम्मत	26.50	--	--	26.50	32.75	(-) 19
योग-"30"	26.50	--	--	26.50	32.75	(-) 19
31 हाइड्रोलोजी परियोजना-						
101 रख-रखाव और मरम्मत	5,58.23	--	--	5,58.23	1,92.40	190
योग-"31"	5,58.23	--	--	5,58.23	1,92.40	190
32 राजघाट परियोजना-						
101 रख-रखाव और मरम्मत	5,75.00	--	--	5,75.00	5,35.46	7
योग-"32"	5,75.00	--	--	5,75.00	5,35.46	7
80- सामान्य-						
005 सर्वेक्षण तथा अन्वेषण	--	7,64.02	--	7,64.02	798.97	(-) 4
800 अन्य व्यय	7,83.86	16,00.60	--	23,84.46	6,22.14	283
योग-"80"	7,83.86	23,64.62	--	31,48.48	14,21.11	122
योग-2700	88,81.82	23,67.70	--	1,12,49.52	84,27.03	33

## विवरण संख्या 12 – जारी

शीर्ष	2010-11 के वास्तविक आंकड़े			योग	2009-10 के वास्तविक आंकड़े	% वर्ष के दौरान वृद्धि (+)/ कमी (-)
	योजनेत्तर	राज्य आयोजना	केन्द्र प्रवर्तित योजनाएं/ केन्द्र आयोजनागत योजनाएं			
(लाख ₹ में)						
<b>व्यय शीर्ष (राजस्व लेखा)</b>						
ग- आर्थिक सेवाएं- जारी						
(घ) सिंचाई तथा बाढ़ नियंत्रण- जारी						
<b>2701 मध्यम सिंचाई-</b>						
80 सामान्य-						
001	निदेशन तथा प्रशासन	2,11,45.07	1,19,87.99	--	3,31,33.06	2,76,23.61 20
052	मशीनरी तथा उपस्कर	--	25,65.00	--	25,65.00	25,43.60 1
799	उचंत	-3.59@	3,38.59	--	3,35.00	-1,03.29 424
800	अन्य व्यय	22.33	--	--	--	--
		54,46.10	--	--	54,68.43	46,88.78 17
		22.33	--	--	--	--
योग-"80"		2,65,87.58	1,48,91.58	--	4,15,01.49	3,47,52.70 19
		22.33	--	--	--	--
योग-2701		2,65,87.58	1,48,91.58	--	4,15,01.49	3,47,52.70 19
<b>2702 लघु सिंचाई-</b>						
02 भू-जल						
789	अनुसूचित जातियों के लिये विशेष घटक योजना	--	2,40.98	--	2,40.98	2,13.55 13
796	जनजातीय क्षेत्र उप योजना	--	2,19.82	--	2,19.82	-- --
		--	4,60.80	--	4,60.80	2,13.55 116
योग-"02"		--	4,60.80	--	4,60.80	2,13.55 116
03 रख-रखाव		--	--	--	--	--
796	जनजातीय क्षेत्र उप योजना	--	--	--	1,86.99	--
योग-"03"		--	--	--	1,86.99	--
<b>80 सामान्य-</b>						
001	निदेशन तथा प्रशासन	7.99	--	--	7.99	7.50 7
800	अन्य व्यय	76,75.26	--	--	76,75.26	70,00.50 10
योग-"80"		76,83.25	--	--	76,83.25	70,08.00 10
योग-2702		76,83.25	4,60.80	--	81,44.05	74,08.54 10

@ ऋणात्मक लेन-देन वर्ष के दौरान अधिक जमा के कारण है।

## विवरण संख्या 12 – जारी

शीर्ष	2010-11 के वास्तविक आंकड़े			योग	2009-10 के वास्तविक आंकड़े	% वर्ष के दौरान वृद्धि (+)/ कमी (-)
	योजनेत्तर	राज्य आयोजना	केन्द्र प्रवर्तित योजनाएं/ केन्द्र आयोजनागत योजनाएं			
(लाख ₹ में)						
<b>व्यय शीर्ष (राजस्व लेखा)</b>						
ग- आर्थिक सेवाएं- जारी						
(घ) सिंचाई तथा बाढ़ नियंत्रण- समाप्त						
<b>2705 कमान क्षेत्र विकास-</b>						
201 तवा कमान क्षेत्र विकास प्राधिकरण	--	--	23.48	23.48	23.64	(-) 1
202 बारना-हलाली कमान क्षेत्र विकास प्राधिकरण	--	--	5.47	5.47	3.82	43
203 अपर बैन गंगा कमान क्षेत्र विकास प्राधिकरण	--	--	29.13	29.13	27.66	5
205 ग्वालियर कमान क्षेत्र विकास प्राधिकरण	--	--	24.47	24.48	16.69	47
207 बरगी कमान क्षेत्र विकास प्राधिकरण	--	--	30.77	30.77	16.28	89
800 अन्य व्यय	--	10.36	67.66	78.02	74.95	4
योग-2705	--	10.36	1,80.98	1,91.34	1,63.04	17
		22.33				
योग-(घ)-सिंचाई तथा बाढ़ नियंत्रण	4,31,52.65	1,77,30.44	1,80.98	6,10,86.40	5,07,51.31	20
(ङ) ऊर्जा-						
<b>2801 बिजली-</b>						
01 हाइड्रल उत्पादन-						
001 निदेशन तथा प्रशासन	--	10,89.91	--	10,89.91	11,52.00	(-) 5
योग-01	--	10,89.91	--	10,89.91	11,52.00	(-) 5
06 ग्रामीण विद्युतीकरण-						
789 अनुसूचित जातियों के लिये विशेष घटक योजना	--	11,00.81	--	11,00.81	8,79.53	25
793 अनुसूचित जाति घटक योजना के लिये विशेष केन्द्रीय सहायता	--	--	9,95.06	9,95.06	7,88.65	26
796 जनजातीय क्षेत्र उप योजना	--	44,24.92	--	44,24.92	41,37.16	7
800 अन्य व्यय	--	--	--	--	--	--
योग-"06"	--	55,25.73	9,95.06	65,20.79	58,05.34	12
80 सामान्य-						
101 विद्युत बोर्डों को सहायता	81,60.00	20,00.00	--	1,01,60.00	92,67.94	10
800 अन्य व्यय	14,39,25.79	15,00.00	--	14,54,25.79	15,26,52.37	(-) 4
योग-"80"	15,20,85.79	35,00.00	--	15,55,85.79	16,19,20.31	(-) 4
योग-2801	15,20,85.79	1,01,15.64	9,95.06	16,31,96.49	16,88,77.65	(-) 3

## विवरण संख्या 12 – जारी

शीर्ष	2010-11 के वास्तविक आंकड़े			योग	2009-10 के वास्तविक आंकड़े	% वर्ष के दौरान वृद्धि (+)/ कमी (-)	
	योजनेत्तर	राज्य आयोजना	केन्द्र प्रवर्तित योजनाएं/ केन्द्र आयोजनागत योजनाएं				
	(लाख ₹ में)						
<b>व्यय शीर्ष (राजस्व लेखा)</b>							
ग- आर्थिक सेवाएं- जारी							
(ङ) ऊर्जा- समाप्त							
<b>2810 अपारंपरिक ऊर्जा स्रोत-</b>							
02 सौर							
101 सौर ताप ऊर्जा कार्यक्रम	--	2,03.00	--	2,03.00	--	--	
102 प्रकाश वोल्टीय	--	2,00.00	--	2,00.00	--	--	
	योग-02	4,03.00	--	4,03.00	--	--	
60 अन्य-							
800 अन्य व्यय	--	17,25.00	--	17,25.00	--	--	
	योग-2810	21,28.00	--	21,28.00	--	--	
	योग-(ङ) ऊर्जा	15,20,85.79	1,22,43.64	9,95.06	16,53,24.49	16,88,77.65	(-) 2
<b>(च) उद्योग तथा खनिज-</b>							
<b>2851 ग्राम तथा लघु उद्योग-</b>							
101 औद्योगिक क्षेत्र	2,36.47	--	--	2,36.47	4,21.24	(-) 44	
102 लघु उद्योग	--	6.17	--	6.17	18.45	(-) 67	
103 हथकरघा उद्योग	8,41.51	4,67.42	4,70.58	17,79.51	13,25.52	34	
104 हस्तशिल्प उद्योग	--	6,89.06	--	6,89.06	5,75.42	20	
105 खादी ग्रामोद्योग	4,28.63	9,38.59	--	13,67.22	8,92.65	53	
107 रेशम उत्पादन उद्योग	13,84.23	18,73.19	--	32,57.42	31,44.38	4	
108 बिजली करघा उद्योग	--	6,77.79	--	6,77.79	7,50.00	(-) 10	
110 सम्मिश्र ग्राम एवं लघु उद्योग तथा सहकारी समितियां	--	0.29	--	0.29	1,99.66	(-) 100	
196 जिला परिषदों को सहायता/जिला स्तरीय पंचायतें	1,79.70	2,16.77	11.66	4,08.13	--	--	
198 ग्राम पंचायतों को सहायता	--	35.86	--	35.86	--	--	
200 अन्य ग्राम उद्योग	29,33.54	42.00	--	29,75.54	25,89.05	15	
789 अनुसूचित जातियों के लिये विशेष घटक योजना	--	20,91.55	--	20,91.55	13,48.09	55	
796 जनजातीय क्षेत्र उप योजना	--	22,02.93	--	22,02.93	18,63.04	18	
800 अन्य व्यय	3.90	--	35.23	39.13	1,15.85	(-) 66	
	योग-2851	60,07.98	92,41.62	5,17.47	1,57,67.07	1,32,43.35	19

## विवरण संख्या 12 – जारी

शीर्ष	2010-11 के वास्तविक आंकड़े			योग	2009-10 के वास्तविक आंकड़े	% वर्ष के दौरान वृद्धि (+)/ कमी (-)
	योजनेत्तर	राज्य आयोजना	केन्द्र प्रवर्तित योजनाएं/ केन्द्र आयोजनागत योजनाएं			
(लाख ₹ में)						
<b>व्यय शीर्ष (राजस्व लेखा)</b>						
ग- आर्थिक सेवाएं- जारी						
(घ) उद्योग तथा खनिज- समाप्त						
<b>2852 उद्योग</b>						
80 सामान्य-						
001 निदेशन तथा प्रशासन	8,32.66	--	--	8,32.66	6,51.14	28
003 औद्योगिक शिक्षा अनुसंधान तथा प्रशिक्षण	--	11.00	--	11.00	9.48	16
800 अन्य व्यय	8.80	94,30.10	--	94,38.90	69,76.66	35
योग-80	8,41.46	94,41.10	--	1,02,82.56	76,37.28	35
योग-2852	8,41.46	94,41.10	--	1,02,82.56	76,37.28	35
<b>2853 अलौह खनन तथा धातु कर्म उद्योग-</b>						
02 खानों का विनियमन तथा विकास-						
001 निदेशन तथा प्रशासन	0.44					
	8,14.20	2,72.35	--	10,86.99	7,23.56	50
004 अनुसंधान तथा विकास	--	26.55	--	26.55	20.75	28
101 सर्वेक्षण तथा मानचित्रण	--	1,06.53	--	1,06.53	1,03.70	3
102 खनिज खोज (समन्वेषण)	--	5,09.88	--	5,09.88	4,37.99	16
198 ग्राम पंचायतों को सहायता	1,13,98.17	--	--	1,13,98.17	1,29,77.63	(-) 12
	0.44					
योग-"02"	1,22,12.37	9,15.31	--	1,31,28.12	1,42,63.63	(-) 8
	0.44					
योग-2853	1,22,12.37	9,15.31	--	1,31,28.12	1,42,63.63	(-) 8
	0.44					
योग-(घ) उद्योग तथा खनिज	1,90,61.81	1,95,98.03	5,17.47	3,91,77.75	3,51,44.26	11

## विवरण संख्या 12 – जारी

शीर्ष	2010-11 के वास्तविक आंकड़े			योग	2009-10 के वास्तविक आंकड़े	% वर्ष के दौरान वृद्धि (+)/ कमी (-)
	योजनेत्तर	राज्य आयोजना	केन्द्र प्रवर्तित योजनाएं/ केन्द्र आयोजनागत योजनाएं (लाख ₹ में)			
<b>व्यय शीर्ष (राजस्व लेखा)</b>						
ग- आर्थिक सेवाएं- जारी						
(छ) परिवहन-						
<b>3053 नागर विमानन-</b>						
60 अन्य वैमानिक सेवाएं-						
102 नौ परिवहन तथा हवाई मार्ग सेवाएं	11.28	--	--	11.28	22.50	(-) 50
योग-60	11.28	--	--	11.28	22.50	(-) 50
80 सामान्य-						
003 प्रशिक्षण तथा शिक्षा	2.00	18.00	--	20.00	1.87	970
789 अनुसूचित जातियों के लिये विशेष घटक योजना		26.85	--	26.85	--	--
796 जनजातीय क्षेत्र उप योजना		20.85	--	20.85	--	--
योग-80	2.00	65.70	--	67.70	1.87	3520
योग-3053	13.28	65.70	--	78.98	24.37	224
<b>3054 सड़क तथा सेतु-</b>						
01 राष्ट्रीय राजमार्ग-						
337 सड़क निर्माण कार्य	17,46.74	--	--	17,46.74	24,20.78	(-) 28
योग-"01"	17,46.74	--	--	17,46.74	24,20.78	(-) 28
03 राजकीय राजमार्ग-						
337 सड़क निर्माण कार्य	22,37.59	--	--	22,37.59	52,45.54	(-) 57
योग-"03"	22,37.59	--	--	22,37.59	52,45.54	(-) 57
04 जिला तथा अन्य सड़कें-						
337 सड़क निर्माण कार्य	4,60,35.11	--	--	4,60,35.11	3,81,84.30	21
800 अन्य व्यय	59,72.06	--	--	59,72.06	42,85.22	39
योग-"04"	5,20,07.17	--	--	5,20,07.17	4,24,69.52	22



## विवरण संख्या 12 – जारी

शीर्ष	2010-11 के वास्तविक आंकड़े			योग	2009-10 के वास्तविक आंकड़े	% वर्ष के दौरान वृद्धि (+)/ कमी (-)
	योजनेत्तर	राज्य आयोजना	केन्द्र प्रवर्तित योजनाएं/ केन्द्र आयोजनागत योजनाएं			
(लाख ₹ में)						
<b>व्यय शीर्ष (राजस्व लेखा)</b>						
ग- आर्थिक सेवाएं- जारी						
(छ) परिवहन- समाप्त						
<b>3054 सड़क तथा सेतु- समाप्त</b>						
80 सामान्य-						
001 निदेशन तथा प्रशासन	63,32.59	--	--	63,32.59	51,53.70	23
800 अन्य व्यय	6,69.50	--	--	--	--	--
	3.43	--	--	6,72.93	1,15.90	481
	6,69.50					
योग-“80”	63,36.02	--	--	70,05.52	52,69.60	33
	6,69.50					
योग-3054	6,23,27.52	--	--	6,29,97.02	5,54,05.44	14
	6,69.50					
योग-(छ)-परिवहन	6,23,40.80	65.70	--	6,30,76.00	5,54,29.81	14
<b>(झ) विज्ञान, प्रौद्योगिकी तथा पर्यावरण-</b>						
<b>3425 अन्य वैज्ञानिक अनुसंधान-</b>						
60 अन्य-						
001 निदेशन तथा प्रशासन	50.26	--	--	50.26	66.38	(-) 24
200 अन्य वैज्ञानिक निकायों को सहायता	2,20.67	10,98.13	--	13,18.80	14,28.05	(-) 8
600 अन्य योजनाएं	25.00	22,57.99	5,00.00	27,82.99	26,48.05	5
789 अनुसूचित जातियों के लिये विशेष घटक योजना	--	1,90.09	--	1,90.09	1,89.73	--
796 जनजातीय क्षेत्र उप योजना	--	1,96.78	--	1,96.78	2,27.89	(-) 14
योग-60	2,95.93	37,42.99	5,00.00	45,38.92	45,60.10	--
योग-3425	2,95.93	37,42.99	5,00.00	45,38.92	45,60.10	--
योग-(झ)विज्ञान, प्रौद्योगिकी तथा पर्यावरण	2,95.93	37,42.99	5,00.00	45,38.92	45,60.10	--

## विवरण संख्या 12 – जारी

शीर्ष	2010-11 के वास्तविक आंकड़े			योग	2009-10 के वास्तविक आंकड़े	% वर्ष के दौरान वृद्धि (+)/ कमी (-)
	योजनेत्तर	राज्य आयोजना	केन्द्र प्रवर्तित योजनाएं/ केन्द्र आयोजनागत योजनाएं			
(लाख ₹ में)						
<b>व्यय शीर्ष (राजस्व लेखा)</b>						
ग- आर्थिक सेवाएं- जारी						
(ज) सामान्य आर्थिक सेवाएं-						
<b>3451 सचिवालय-आर्थिक सेवाएं-</b>						
090 सचिवालय	12,82.88	--	--	12,82.88	11,40.42	12
101 योजना आयोग – योजना बोर्ड	2,20.81	39.94	--	2,60.75	8,41.77	(-) 69
789 अनुसूचित जातियों के लिये विशेष घटक योजना	--	9.20	--	9.20	1,50.00	(-) 94
796 जनजातीय क्षेत्र उप योजना	--	14.53	--	14.53	2,00.00	(-) 93
योग-3451	15,03.69	63.67	--	15,67.36	23,32.19	(-) 33
<b>3452 पर्यटन-</b>						
01 पर्यटक अवसंरचना-						
101 पर्यटक केन्द्र	--	5,44.64	--	5,44.64	4,85.00	12
190 सार्वजनिक क्षेत्र के तथा अन्य उपक्रमों को सहायता	--	16,91.25	--	16,91.25	8,54.00	98
800 अन्य व्यय	1.19	--	--	1.19	1.00	19
योग-01	1.19	22,35.89	--	22,37.08	13,40.00	67
80 सामान्य-						
001 निदेशन तथा प्रशासन	22.31	56.94	--	79.25	79.47	--
योग-"80"	22.31	56.94	--	79.25	79.47	--
योग-3452	23.50	22,92.83	--	23,16.33	14,19.47	63

## विवरण संख्या 12 – जारी

शीर्ष	2010-11 के वास्तविक आंकड़े			योग	2009-10 के वास्तविक आंकड़े	% वर्ष के दौरान वृद्धि (+)/ कमी (-)
	योजनेत्तर	राज्य आयोजना	केन्द्र प्रवर्तित योजनाएं/ केन्द्र आयोजनागत योजनाएं			
(लाख ₹ में)						
<b>व्यय शीर्ष (राजस्व लेखा)</b>						
ग- आर्थिक सेवाएं- समाप्त						
(ज) सामान्य आर्थिक सेवाएं- समाप्त						
<b>3454 जनगणना सर्वेक्षण तथा सांख्यिकी-</b>						
01 जनगणना-						
101 जनगणना आंकड़ों का कम्प्यूटरीकरण	--	34.01	--	34.01	16.27	109
800 अन्य व्यय	1,74.81	--	--	174.81	--	--
Total - '01'	1,74.81	34.01	--	208.82	16.27	1183
02 सर्वेक्षण तथा सांख्यिकी-						
001 निदेशन तथा प्रशासन	25,70.04	24,97.00	--	50,67.04	19,95.75	154
110 राज्य विवरणिका तथा सांख्यिकी संस्मरण	0.13	27.25	--	27.38	25.26	8
111 जन्म-मृत्यु सांख्यिकी	2,02.69	1,45.32	--	3,48.01	2,16.28	61
201 राष्ट्रीय प्रतिदर्श सर्वेक्षण संगठन	1,26.76	--	--	1,26.76	92.46	37
203 कम्प्यूटर सेवाएं	--	4.99	--	4.99	11.23	(-) 56
796 जनजातीय क्षेत्र उपयोजना	--	37.72	--	37.72	--	--
800 अन्य व्यय	--	8,25.52	--	8,25.52	19,00.00	(-) 57
योग-"02"	28,99.62	35,37.80	--	64,37.42	42,40.98	52
योग-3454	30,74.43	35,71.81	--	66,46.24	42,57.25	56
<b>3475 अन्य सामान्य आर्थिक सेवाएं-</b>						
106 भार और माप का विनियमन	7,32.37	--	2,00.00	9,32.37	6,16.77	51
200 अन्य कारोबार उपक्रमों का विनियमन	2,09.77	--	--	2,09.77	1,75.01	20
800 अन्य व्यय	1.10	--	--	1.10	1.10	--
योग-3475	9,43.24	--	2,00.00	11,43.24	7,92.88	44
योग-(ज) सामान्य आर्थिक सेवाएं	55,44.86	59,28.31	2,00.00	1,16,73.17	88,01.79	33
	17,26.67					
योग-ग-आर्थिक सेवाएं	56,72,62.25	29,52,19.14	14,42,39.81	1,00,84,47.87	83,71,37.46	20

## विवरण संख्या 12 – जारी

शीर्ष	2010-11 के वास्तविक आंकड़े			योग	2009-10 के वास्तविक आंकड़े	% वर्ष के दौरान वृद्धि (+)/ कमी (-)
	योजनेत्तर	राज्य आयोजना	केन्द्र प्रवर्तित योजनाएं/ केन्द्र आयोजनागत योजनाएं			
(लाख ₹ में)						
<b>व्यय शीर्ष (राजस्व लेखा)</b>						
<b>घ- सहायता अनुदान तथा अंशदान-</b>						
<b>3604 स्थानीय निकायों तथा पंचायती राज संस्थाओं को क्षतिपूर्ति तथा समनुदेशन-</b>						
102	स्टाम्प शुल्क	--	--	--	2,14,19.67	--
106	वाहन कर	--	--	--	69,95.82	--
107	स्थानीय क्षेत्रों में माल आने पर कर	--	--	--	13,05,39.99	--
108	वृत्ति, व्यापार, व्यवसाय और रोजगार पर कर	--	--	--	3,04,77.32	--
191	स्थानीय निकायों, नगरपालिकाओं को सहायता	9,06,86.17	--	--	9,06,86.17	--
192	नगरपालिकाओं/नगर परिषद को सहायता	3,67.56	--	--	--	--
		5,92,88.31	--	--	5,96,55.87	--
193	नगर पंचायतों को सहायता	4,50,46.39	--	--	4,50,46.39	--
196	जिला परिषदों/जिला स्तरीय पंचायतों को सहायता	5,09.23	--	--	5,09.23	--
197	विकास खण्ड पंचायत/अन्तर्मध्यय स्तरीय पंचायतों को सहायता	2,90,51.83	--	--	2,90,51.83	--
198	ग्राम पंचायतों को सहायता	74,44.41	2,45,71.00	--	3,20,15.41	15,42.48
200	अन्य विविध क्षतिपूर्तियां और समनुदेशन	64,68.00	--	--	64,68.00	(-) 86
789	अनुसूचित जातियों के लिये विशेष घटक योजना	--	1,19,14.56	--	1,19,14.56	84
796	जनजातीय क्षेत्र उप योजना	--	1,81,55.93	--	1,81,55.93	72
		68,35.56	--	--	--	--
	योग-3604	23,20,26.34	5,46,41.49	--	29,35,03.39	25,49,90.02
		68,35.56	--	--	--	--
	योग-घ-सहायता अनुदान तथा अंशदान	23,20,26.34	5,46,41.49	--	29,35,03.39	25,49,90.02
		58,48,13.32	4.79	--	--	--
	योग-व्यय शीर्ष (राजस्व लेखा)	2,62,52,73.61	75,65,54.08	53,45,13.10	4,50,11,58.90	3,58,96,90.17

वेतन

1,21,96,30.53

1,00,06,97.42

राज सहायता

18,10,29.49

20,32,89.33

सहायता अनुदान

1,20,37,43.22

80,37,40.95

- टीप :- 1. बजट में पृथक कोड न दिये जाने के कारण सी.एस.एस. में राज्य तथा केन्द्र के अंश को नहीं दर्शाया जा सका है।  
2. वेतन राज सहायता तथा सहायता अनुदान के विवरण क्रमशः परिशिष्ट II, III तथा IV में दिये गए हैं।

## विवरण संख्या 12 का परिशिष्ट

स.क्र.	योजना का नाम	भारत सरकार द्वारा विमुक्त राशि	राज्य सरकार द्वारा वास्तव में विमुक्त केन्द्रांश	कमी (-)/ आधिक्य (+)	निधिकरण पद्धति अनुसार राज्य सरकार का अंश	राज्य सरकार का विमोचित अंश	कमी (-)/ आधिक्य (+)	योग विमोचित	व्यय
(₹ in lakh)									
1.	राष्ट्रीय ग्रामीण स्वास्थ्य मिशन	--	--	--	85,09.10	85,09.10	--	85,09.10	85,09.10
2.	मलेरिया	50.50	3,75.00	3,24.50	10,11.00	10,11.00	--	13,86.00	9,77.20
3.	एकीकृत, बाल विकास सेवा योजना	4,13,53.76	4,02,41.20	(-) 11,12.56	42,85.32	42,85.32	--	4,45,26.52	3,67,12.22
4.	एकीकृत बाल सुरक्षा योजना	--	15,08.01	15,08.01	6,93.59	6,93.59	--	22,01.60	1,03.37
5.	विशेष पोषाहार खाद्य योजना के लिए न्यूनतम आवश्यकता कार्यक्रम	1,01,64.77	4,68,99.20	3,67,34.43	4,68,99.20	4,68,99.20	--	9,37,98.40	8,95,44.24
6.	राजीव गांधी किशोरी बालिका सशक्तीकरण योजना (सबला)	20,91.09	5,00.00	(-) 15,91.09	5,00.00	5,00.00	--	10,00.00	9,63.82
7.	एकीकृत बाल विकास सेवाओं का पर्यवेक्षण	--	--	--	10,13.99	10,13.99	--	10,13.99	7,39.77
8.	राष्ट्रीय उद्यानों तथा अभ्यारण्यों का विकास, बान्धवगढ़ कान्हा राष्ट्रीय उद्यान एवं टाइगर परियोजना	37,66.86	1,44,86.48	1,17,19.62	2,95.64	2,95.64	--	1,47,82.12	36,92.53
9.	गहन वन प्रबन्धन	64,46.75	15,15.00	(-) 49,31.75	5,05.00	5,05.00	--	20,20.00	12,65.75
10.	राष्ट्रीय उद्यानों तथा अभ्यारण्यों का विकास	80,15.26	7,94.90	(-) 72,20.36	1,20.00	1,20.00	--	8,94.00	5,99.26
11.	वृहद् प्रबन्धन योजना	38,32.70	1,11,96.01	73,63.31	12,44.00	12,44.00	--	1,24,40.01	74,63.35
12.	गहन कपास जिला विकास कार्यक्रम - के.क्षे.योजना	1,84.71	10,07.99	8,23.28	3,36.00	3,36.00	--	13,43.99	2,10.22
13.	राष्ट्रीय तिलहन विकास योजना	65,60.88	54,01.14	(-) 11,59.74	18,00.38	18,00.38	--	72,01.52	71,85.24
14.	माता महामारी का उन्मूलन	--	--	--	11,17.18	11,17.18	--	11,17.81	7,60.82
15.	महत्वपूर्ण पशु रोगों की विधिवत रोकथाम	3,03.00	9,35.34	6,32.34	4,00.86	4,00.86	--	13,36.20	7,23.89
16.	एकीकृत कम लागत की सफाई योजना	92.04	4,45.44	3,53.40	89.09	89.09	--	5,34.53	5,34.53
17.	एकीकृत हथकरघा विकास योजना	3,88.31	3,92.00	3.69	1,68.00	1,68.00	--	5,60.00	4,59.82
18.	राजीव आवास योजना	2,88.25	2,88.25	--	2,88.25	2,88.25	--	5,76.50	5,76.50

## विवरण संख्या 12 – समाप्त

लेखे का मुख्य शीर्ष	2009-10 की तुलना में वृद्धि (करोड़ ₹ में)	वृद्धि के कारण
2014- न्याय प्रशासन	1,23.32	मुख्यतः जिला एवं सत्र न्यायालयों पर अधिक व्यय के कारण
2039- राज्य उत्पाद शुल्क	1,56.40	मुख्यतः स्थापना पर अधिक व्यय के कारण
2045- वस्तुओं तथा सेवाओं पर अन्य कर तथा शुल्क	3,83.27	मुख्यतः विद्युत शुल्क पर अधिक व्यय के कारण
2049- ब्याज अदायगियां	5,94.64	मुख्यतः बाजार ऋण एवं अन्य विविध योजनाओं पर ब्याज भुगतान में वृद्धि के कारण
2055- पुलिस	3,57.78	मुख्यतः जिला पुलिस की स्थापना पर सामान्य व्यय में वृद्धि के कारण
2071- पेंशन तथा अन्य सेवा निवृत्ति हितलाभ	6,89.35	मुख्यतः सेवा निवृत्ति एवं सेवा निवृत्ति भत्ते तथा उपादान लाभों पर व्यय में वृद्धि के कारण
2202- सामान्य शिक्षा	19,78.23	मुख्यतः शासकीय प्राथमिक विद्यालयों एवं स्थानीय निकायों पर व्यय में वृद्धि के कारण
2210- चिकित्सा तथा लोक स्वास्थ्य	4,03.08	मुख्यतः जिला परिषदों/जिला एवं ग्राम पंचायतों को सहायता के रूप में व्यय में वृद्धि के कारण
2215- जलपूर्ति तथा सफाई	1,24.83	मुख्यतः ग्रामीण क्षेत्रों में स्थापना एवं जल प्रदाय पर व्यय में वृद्धि के कारण
2217- शहरी विकास	2,48.80	मुख्यतः नगर निगमों को सहायता के रूप में व्यय में वृद्धि के कारण
2225- अनुसूचित जातियों, अनुसूचित जनजातियों तथा अन्य पिछड़े वर्गों का कल्याण	2,77.53	मुख्यतः आदिवासी क्षेत्र उप योजना के अन्तर्गत शिक्षा एवं कल्याण पर व्यय में वृद्धि के कारण
2235- सामाजिक सुरक्षा तथा कल्याण	2,00.18	मुख्यतः जिला परिषदों/जिला स्तरीय पंचायतों एवं ग्राम पंचायतों पर व्यय में वृद्धि के कारण
2236- पोषण	4,17.92	मुख्यतः विशेष पोषाहार कार्यक्रमों के अन्तर्गत व्यय में वृद्धि के कारण
2245- प्राकृतिक विपत्ति के कारण राहत	5,20.57	मुख्यतः प्राकृतिक आपदा निधि एवं अन्य व्यय पर व्यय में वृद्धि के कारण
2401- फसल कृषि कर्म	3,98.34	मुख्यतः आदिवासी क्षेत्र उप योजना एवं अन्य व्यय पर व्यय में वृद्धि के कारण
2403- पशुपालन	1,70.06	मुख्यतः अन्य व्यय में वृद्धि के कारण
2406- वानिकी	2,23.92	मुख्यतः सामाजिक एवं कृषि वानिकी, वन संरक्षण, विकास एवं पुनः उत्पादन पर व्यय में वृद्धि के कारण
2408- खाद्य	1,76.26	खाद्य सहायता में वृद्धि के कारण
2425- सहकारिता	1,22.47	साख सहकारी समितियों को सहायता के रूप में व्यय में वृद्धि के कारण
2501- ग्राम विकास के लिए विशेष कार्यक्रम	3,61.76	मुख्यतः आदिवासी क्षेत्र उप योजना के अन्तर्गत ग्रामीण विकास हेतु ग्राम पंचायतों पर व्यय में वृद्धि के कारण
2515- अन्य ग्राम विकास कार्यक्रम	1,32.47	मुख्यतः ग्रामीण विकास कार्यक्रमों हेतु ग्राम पंचायतों पर व्यय में वृद्धि के कारण
3604- स्थानीय निकायों तथा पंचायती राज संस्थाओं को क्षतिपूर्ति तथा समनुदेशन	3,85.13	मुख्यतः स्थानीय निकायों, नगर पालिकाओं एवं नगर पंचायतों पर व्यय में वृद्धि के कारण
लेखे का मुख्य शीर्ष	2009-10 की तुलना में कमी (करोड़ ₹ में)	कमी के कारण
2505- ग्राम रोजगार	1,19.70	मुख्यतः जवाहर ग्राम समृद्धि योजना के अन्तर्गत व्यय में कमी के कारण

### 13- पूंजीगत व्यय का ब्यौरेवार विवरण

(इस विवरण में तिरछे अंक प्रभारित व्यय को दर्शाते हैं)

व्यय का प्रकार	वर्ष 2009-10 के दौरान व्यय	वर्ष 2010-11 के दौरान व्यय			योग	2010-11 के अंत तक व्यय	वर्ष के दौरान % वृद्धि(+)/ कमी (-)
		योजनेतर	राज्य योजनागत	केन्द्र प्रवर्तित योजनाएं/ आयोजनागत योजनाएं (लाख ₹ में)			
<b>क-सामान्य सेवाओं का पूंजीगत लेखा-</b>							
<b>4055 पुलिस पर पूंजीगत परिव्यय-</b>							
211-पुलिस आवास-							
पुलिस बल का नवीनीकरण	20,94.96	20,14.92	--	--	20,14.92	1,69,65.53	(-) 4
योग - 4055	20,94.96	20,14.92	--	--	20,14.92	1,69,65.53	(-) 4
<b>4058- लेखन सामग्री तथा मुद्रण पर पूंजीगत परिव्यय-</b>							
103-सरकारी मुद्रणालय-							
मशीने एवं उपकरण	42.64	--	19.12	--	19.12	2,33.65	(-) 55
						<b>9,55.40</b>	
796-जनजातीय क्षेत्र उपयोगना-							
अन्य कार्य/योजनाएँ	--	--	--	--	--	<b>20.97</b>	--
800-अन्य व्यय-							
अन्य कार्य/योजनाएँ	--	--	--	--	--	<b>34.41</b>	--
योग - 4058	42.64	--	19.12	--	19.12	2,33.65	(-) 55
						<b>10,10.78</b>	
<b>4059-लोक निर्माण कार्य पर पूंजीगत परिव्यय-</b>							
01-कार्यालय भवन-							
051-निर्माण-							
सतना में संयुक्त जिला कार्यालय भवन का निर्माण	--	--	--	--	--	1,35.28	--
ग्वालियर में नये उच्च न्यायालय भवन का निर्माण	--	--	--	--	--	9,67.61	--
देवास में नये न्यायालय भवन का निर्माण	--	--	--	5.50	5.50	2,39.77	100
जबलपुर उच्च न्यायालय में प्रशासनिक भवन का निर्माण	--	--	--	--	--	1,88.11	--
सागर में नये न्यायालय भवन का निर्माण	--	--	--	--	--	31.12	--
उच्च न्यायालय शाखा, ग्वालियर में एम-I ई तथा 5 जी के आवासीय क्वार्टरों का निर्माण	--	--	--	--	--	12.32	--

मोटे अंक म.प्र. में रोके गए शेषों को दर्शाते हैं, जिनका म.प्र. पुनर्गठन अधिनियम, 2000 के अंतर्गत म.प्र. एवं छत्तीसगढ़ के मध्य आवंटन होना है ।

## विवरण संख्या – 13 जारी

व्यय का प्रकार	वर्ष 2009-10 के दौरान व्यय	वर्ष 2010-11 के दौरान व्यय			योग	2010-11 के अंत तक व्यय	वर्ष के दौरान % वृद्धि(+)/कमी (-)
		योजनेत्तर	राज्य योजनागत	केन्द्र प्रवर्तित योजनाएं/केन्द्र आयोजनागत योजनाएं			
(लाख ₹ में)							
<b>क-सामान्य सेवाओं का पूंजीगत लेखा- जारी</b>							
<b>4059-लोक निर्माण कार्य पर पूंजीगत परिव्यय- जारी</b>							
01-कार्यालय भवन - जारी							
051-निर्माण- समाप्त							
श्योपुर में जिलाध्यक्ष भवन का निर्माण	--	--	--	--	--	2,20.70	--
श्योपुर कला में नवीन न्यायालय भवन का निर्माण	--	--	--	--	--	1,06.28	--
पन्ना में नये न्यायालय भवन का निर्माण	--	--	--	--	--	1,28.14	--
श्योपुर में नवीन न्यायालय का निर्माण	--	--	--	--	--	1,52.09	--
केन्द्रीय जेल, ग्वालियर के लिये 50 क्वार्टरों का निर्माण	--	--	--	--	--	3,30.49	--
सतना में संयुक्त जिला भवन का निर्माण	--	--	--	--	--	1,27.61	--
केन्द्रीय जेल, जबलपुर में 50 बैरकों का निर्माण	--	--	44.36	--	44.36	4,16.36	--
जेल सुधार योजना के अधीन निर्माण कार्य	--	--	--	--	--	10,30.00	--
न्यायिक अधिकारियों के लिये हॉस्टल सुविधा का निर्माण	--	--	--	--	--	97.01	--
निर्माण कार्य/परियोजनाएँ जिनमें विगत पांच वर्षों में कोई व्यय नहीं हुआ	--	--	--	--	--	37,29.00 <sup>#</sup>	--
अन्य निर्माण कार्य प्रत्येक एक करोड़ ₹ और उससे कम लागत के	70,73.73	57.88	53,15.06	31,23.97	84,96.91	3,80,90.25	20
						<b>1,44,36.90</b>	
योग-051	70,73.73	57.88	53,59.42	31,29.47	85,46.77	4,60,02.14	21
						<b>1,44,36.90</b>	
201-भूमि का अर्जन							
वाणिज्यिक कर विभाग हेतु कार्यालय भवन का क्रय	--	--	--	--	--	<b>3,77.00</b>	--
789-अनुसूचित जातियों के लिये विशेष घटक योजना- अन्य निर्माण कार्य, प्रत्येक एक करोड़ ₹ और उससे कम लागत के	8,40.32	--	5,37.13	--	5,37.13	36,23.34	(-) 36
796-जनजातीय क्षेत्र उपयोगना- अन्य कार्य/योजनाएं	7,43.00	--	4,53.63	--	4,53.63	28,28.98	(-) 39
						<b>1,35.26</b>	
800-अन्य व्यय-							
अन्य कार्य/योजनाएं	--	--	--	--	--	12.39	--
						2.85	
योग-01	86,57.05	57.88	63,50.18	31,29.47	95,37.53	5,24,66.85	10
						1,49,52.01	

मोटे अंक म.प्र. में रोके गए शेषों को दर्शाते हैं, जिनका म.प्र. पुनर्गठन अधिनियम, 2000 के अंतर्गत म.प्र. एवं छत्तीसगढ़ के मध्य आवंटन होना है ।

# विवरण उपलब्ध हैं ।



## विवरण संख्या – 13 जारी.

व्यय का प्रकार	वर्ष 2009-10 के दौरान व्यय	वर्ष 2010-11 के दौरान व्यय				योग	2010-11 के अंत तक व्यय	वर्ष के दौरान % वृद्धि(+)/कमी (-)
		योजनेत्तर	राज्य योजनागत	केन्द्र प्रवर्तित योजनाएं/केन्द्र आयोजनागत योजनाएं (लाख ₹ में)	योग			
क-सामान्य सेवाओं का पूंजीगत लेखा- जारी								
4059-लोक निर्माण कार्य पर पूंजीगत परिव्यय- जारी								
01-कार्यालय भवन- समाप्त								
60-अन्य भवन-								
051-निर्माण-								
पुलिस स्टेशन भवन	--	--	--	--	--	3,42.88	--	
अन्य निर्माण कार्य, प्रत्येक एक करोड़ ₹ और उससे कम लागत के	--	--	--	--	--	6,98.56	--	
						<b>80,80.43</b>		
योग- 051	--	--	--	--	--	10,41.44	--	
						<b>80,80.43</b>		
789-अनुसूचित जातियों के लिये विशेष घटक योजना- नये पुलिस स्टेशनों की स्थापना	--	--	--	--	--	1,61.06	--	
						<b>3,46.00</b>		
800-अन्य व्यय								
अन्य कार्य/योजनाएं	--	--	--	--	--	<b>1,11.00</b>	--	
योग-60	--	--	--	--	--	12,02.50	--	
						<b>85,37.43</b>		
80-सामान्य								
001-निदेशन तथा प्रशासन-								
अन्य कार्य/योजनाएं	--	--	--	--	--	82.11	--	
						<b>41.81</b>		
051-निर्माण								
अन्य कार्य/योजनाएं	--	--	--	--	--	46,84.74	--	
052-मशीनरी तथा उपस्कर-								
अन्य कार्य/योजनाएं	--	--	53,79.74	--	53,79.74	53,79.74	100	
						<b>9.13</b>		
789-अनुसूचित जातियों के लिये विशेष घटक योजना								
जेल सुधार योजना	--	--	--	--	--	48.09	--	

मोटे अंक म.प्र. में रोके गए शेषों को दर्शाते हैं, जिनका म.प्र. पुनर्गठन अधिनियम, 2000 के अंतर्गत म.प्र. एवं छत्तीसगढ़ के मध्य आवंटन होना है ।

## विवरण संख्या – 13 जारी.

व्यय का प्रकार	वर्ष 2009-10 के दौरान व्यय	वर्ष 2010-11 के दौरान व्यय			योग	2010-11 के अंत तक व्यय	वर्ष के दौरान % वृद्धि(+)/कमी (-)
		योजनेतर	राज्य योजनागत	केन्द्र प्रवर्तित योजनाएं/केन्द्र आयोजनागत योजनाएं (लाख ₹ में)			
<b>क-सामान्य सेवाओं का पूंजीगत लेखा- जारी</b>							
<b>4059-लोक निर्माण कार्य पर पूंजीगत परिव्यय- समाप्त</b>							
<i>80-सामान्य</i>							
796-जनजातीय क्षेत्र उप योजना							
अन्य कार्य/योजनाएं	--	--	--	--	--	<b>1,60.28</b>	--
<i>800-अन्य व्यय-</i>							
केन्द्रीय जेल उज्जैन में 12 अतिरिक्त बैरकों का निर्माण	--	--	7.06	--	7.06	48.99	100
केन्द्रीय जेल जबलपुर में बैरकों की आंतरिक खण्ड दीवाल का निर्माण	1,07.85	--	--	--	--	1,07.85	(-) 100
केन्द्रीय जेल, जबलपुर में 13 बैरकों का निर्माण	--	--	--	--	--	1,36.38	--
निर्माण कार्य/परियोजनाएँ जिनमें विगत पांच वर्षों में कोई व्यय नहीं हुआ	--	--	--	--	--	17,88.98 <sup>#</sup>	--
अन्य कार्य/योजनाएं	10,52.03	--	9,06.32	--	9,06.32	1,06,35.84	14
						<b>5,91.57</b>	
योग-800	11,59.88	--	9,13.38	--	9,13.38	1,27,18.04	(-) 21
						<b>5,91.57</b>	
योग-80	11,59.88	--	62,93.12	--	62,93.12	2,29,12.72	443
						<b>8,02.79</b>	
योग-4059	98,16.93	57.88	1,26,43.30	31,29.47	1,58,30.65	7,65,82.07	61
						<b>2,42,92.23</b>	
<b>4070-अन्य प्रशासनिक सेवाओं पर पूंजीगत परिव्यय-</b>							
<i>003-प्रशिक्षण-</i>							
अन्य कार्य/योजनाएं	--	--	--	--	--	50.00	--
<i>800-अन्य व्यय-</i>							
निर्माण कार्य/परियोजनाएँ जिनमें विगत पांच वर्षों में कोई व्यय नहीं हुआ	--	--	--	--	--	3,76.62	--
अन्य कार्य/योजनाएं	--	--	--	--	--	15,09.84	--
						<b>18.84</b>	
योग-4070	--	--	--	--	--	19,36.46	
						<b>18.84</b>	
योग-क-सामान्य सेवाओं का पूंजीगत लेखा	1,19,54.53	20,72.80	1,26,62.42	31,29.47	1,78,64.69	9,57,17.71	49
						<b>2,53,21.85</b>	

मोटे अंक म.प्र. में रोके गए शेषों को दर्शाते हैं, जिनका म.प्र. पुनर्गठन अधिनियम, 2000 के अंतर्गत म.प्र. एवं छत्तीसगढ़ के मध्य आवंटन होना है ।

# विवरण उपलब्ध हैं ।

## विवरण संख्या – 13 जारी

व्यय का प्रकार	वर्ष 2009-10		वर्ष 2010-11 के दौरान व्यय			2010-11 के अंत तक व्यय	वर्ष के दौरान % वृद्धि(+)/कमी (-)
	के दौरान व्यय	योजनेत्तर	राज्य योजनागत	केन्द्र प्रवर्तित योजनाएं/केन्द्र आयोजनागत योजनाएं (लाख ₹ में)	योग		
<b>ख-सामाजिक सेवाओं का पूंजीगत लेखा-</b>							
<b>(क)-शिक्षा, खेलकूद, कला तथा संस्कृति का पूंजीगत लेखा-</b>							
<b>4202-शिक्षा, खेलकूद, कला तथा संस्कृति पर पूंजीगत परिव्यय</b>							
<b>01-सामान्य शिक्षा-</b>							
<b>052-मशीनरी तथा उपस्कर-</b>							
लोक शिक्षण संचालनालय	--	--	--	--	--	20.70	--
<b>201-प्रारंभिक शिक्षा-</b>							
सर्व शिक्षा अभियान	--	--	--	--	--	11,25.00	--
शासकीय महाविद्यालयों में अतिरिक्त निर्माण	--	--	--	--	--	6,71.82	--
नवीन डाइट भवन का निर्माण	--	--	--	--	--	5,89.14	--
सर्व शिक्षा अभियान के अंतर्गत अपूर्ण विद्यालय भवनों का कार्य समापन	1,00.00	--	1,02.50	--	1,02.50	2,02.50	3
निर्माण कार्य/परियोजनाएँ जिनमें विगत पांच वर्षों में कोई व्यय नहीं हुआ	--	--	--	--	--	13,04.97 <sup>#</sup>	--
अन्य कार्य/योजनाएं	--	--	--	--	--	26,26.60	--
						<b>2,04,97.81</b>	
<b>योग-201</b>	<b>1,00.00</b>	<b>--</b>	<b>1,02.50</b>	<b>--</b>	<b>1,02.50</b>	<b>65,20.03</b>	<b>3</b>
						<b>2,04,97.81</b>	
<b>202-माध्यमिक शिक्षा-</b>							
<b>आवास मण्डल द्वारा किराया खरीद आधार पर उच्चतर माध्यमिक विद्यालयों का निर्माण</b>							
उच्चतर माध्यमिक विद्यालय भवन का निर्माण	--	--	--	--	--	<b>11,60.33</b>	-
शासकीय शिक्षा तथा खेलों का सुदृढीकरण	17,50.00	3,00.00	6,63.09	--	9,63.09	1,43,48.97	(-) 45
उच्चतर माध्यमिक विद्यालयों में प्रयोगशालाओं का सुदृढीकरण	--	--	1,80.00	--	1,80.00	4,00.00	100
विकास खंड स्तर पर उत्कृष्ट विद्यालयों के प्रबन्धन हेतु सहायता	--	--	--	--	--	20,00.00	--
निर्माण कार्य/परियोजनाएँ जिनमें विगत पांच वर्षों में कोई व्यय नहीं हुआ	--	--	--	--	--	3,80.00	--
अन्य निर्माण कार्य, प्रत्येक एक करोड़ ₹ और उससे कम लागत के	--	--	--	--	--	24,49.29 <sup>#</sup>	--
						2,73.00	--
						<b>74,23.62</b>	
<b>योग-202</b>	<b>17,50.00</b>	<b>3,00.00</b>	<b>8,43.09</b>	<b>--</b>	<b>11,43.09</b>	<b>1,98,51.26</b>	<b>(-) 35</b>
						<b>85,83.95</b>	
<b>203-विश्वविद्यालय तथा उच्च शिक्षा-</b>							
<b>जबलपुर में गृह विज्ञान महाविद्यालय की स्थापना</b>							
महाकोशल महाविद्यालय जबलपुर के लिये भूमि एवं भवन का अधिग्रहण	--	--	--	--	--	51.58	--
	--	--	--	--	--	15,87.65	--

मोटे अंक म.प्र. में रोके गए शेषों को दर्शाते हैं, जिनका म.प्र. पुनर्गठन अधिनियम, 2000 के अंतर्गत म.प्र. एवं छत्तीसगढ़ के मध्य आवंटन होना है ।

# विवरण उपलब्ध हैं ।

## विवरण संख्या – 13 जारी

व्यय का प्रकार	वर्ष 2009-10 के दौरान व्यय	वर्ष 2010-11 के दौरान व्यय				2010-11 के अंत तक व्यय	वर्ष के दौरान % वृद्धि(+)/कमी (-)	
		योजनेतर	राज्य योजनागत	केन्द्र प्रवर्तित योजनाएं/केन्द्र आयोजनागत योजनाएं (लाख ₹ में)	योग			
<b>ख-सामाजिक सेवाओं का पूंजीगत लेखा- जारी</b>								
<b>(क)-शिक्षा, खेलकूद, कला तथा संस्कृति का पूंजीगत लेखा- जारी</b>								
<b>4202-शिक्षा, खेलकूद, कला तथा संस्कृति पर पूंजीगत परिव्यय – जारी</b>								
<i>01-सामान्य शिक्षा- जारी</i>								
शासकीय महाविद्यालय भवन का निर्माण	9,66.48	--	39,27.87	--	--	39,27.87	99,48.34	306
महाविद्यालयों में उच्च शिक्षा का विकास	--	--	--	--	--	--	2,58.14	--
शासकीय महाविद्यालयों के लिये भवनों का निर्माण	19,99.94	--	--	--	--	--	19,99.94	(-) 100
नये विश्वविद्यालयों की स्थापना	80.00	--	--	--	--	--	80.00	(-) 100
प्राध्यापक-कक्षों का निर्माण	2,04.00	--	24.98	--	--	24.98	2,28.98	(-) 88
अन्य निर्माण कार्य, प्रत्येक एक करोड़ ₹ और कम लागत के	11.57	--	5.96	--	--	5.96	6,16.29	(-) 48
							<b>76,95.97</b>	
योग-203	32,61.99	--	39,58.81	--	--	39,58.81	1,47,70.92	21
							<b>76,95.97</b>	
<i>600-सामान्य</i>								
भवन निर्माण	--	--	--	--	--	--	<b>4,84.71</b>	--
789-अनुसूचित जातियों के लिये विशेष घटक योजना- सर्वशिक्षा अभियान	--	--	--	--	--	--	1,50.00	--
शासकीय महाविद्यालयों के लिये छात्रावास भवनों का निर्माण	3,45.00	--	3,65.00	--	--	3,65.00	7,10.00	6
पिछड़े जिलों में आदर्श महाविद्यालयों की स्थापना	17.30	--	--	70.38	--	70.38	87.68	307
चिकित्सा बेकार अवशेष का निष्पादन-स्टाफ रुम का निर्माण	2,06.98	--	--	--	--	--	2,06.98	--
	--	--	11,60.00	--	--	11,60.00	11,60.00	100
अन्य निर्माण कार्य, प्रत्येक एक करोड़ ₹ और कम लागत के	--	--	69.08	--	--	69.08	69.08	100
योग-789	5,69.28	--	15,94.08	70.38	--	16,64.46	23,83.74	192
793-अनुसूचित जाति घटक योजना के लिये विशेष केन्द्रीय सहायता- अन्य निर्माण कार्य प्रत्येक एक करोड़ ₹ और कम लागत के	3.00	--	--	--	--	--	3.00	--
794-जनजातीय उपयोगिता के लिये विशेष केन्द्रीय सहायता- अन्य निर्माण कार्य प्रत्येक एक करोड़ ₹ और कम लागत के	5.82	--	--	--	--	--	5.82	--
796-जनजातीय क्षेत्र उपयोगिता- छात्रावास भवनों का निर्माण	7,49.00	--	4,45.00	--	--	4,45.00	11,94.00	41
महाविद्यालय भवनों का निर्माण	4,61.83	--	5,54.22	--	--	5,54.22	17,61.72	20
माध्यमिक शिक्षा- उच्चतर माध्यमिक एवं हाईस्कूलों में लघु निर्माण कार्य	13,28.75	--	--	--	--	--	69,09.56	

मोटे अंक म.प्र. में रोके गए शेषों को दर्शाते हैं, जिनका म.प्र. पुनर्गठन अधिनियम, 2000 के अंतर्गत म.प्र. एवं छत्तीसगढ़ के मध्य आवंटन होना है।

## विवरण संख्या – 13 जारी

व्यय का प्रकार	वर्ष 2009-10 के दौरान व्यय	वर्ष 2010-11 के दौरान व्यय				2010-11 के अंत तक व्यय	वर्ष के दौरान % वृद्धि(+)/ कमी (-)
		योजनेत्तर	राज्य योजनागत	केन्द्र प्रवर्तित योजनाएं/केन्द्र आयोजनागत योजनाएं (लाख ₹ में)	योग		
<b>ख-सामाजिक सेवाओं का पूंजीगत लेखा- जारी</b>							
<b>(क)-शिक्षा, खेलकूद, कला तथा संस्कृति का पूंजीगत लेखा- जारी</b>							
<b>4202-शिक्षा, खेलकूद, कला तथा संस्कृति पर पूंजीगत परिव्यय - जारी</b>							
<i>01-सामान्य शिक्षा- समाप्त</i>							
796-जनजातीय क्षेत्र उपयोजना-							
सर्व शिक्षा अभियान	--	--	--	--	--	2,25.00	--
उच्चतर माध्यमिक तथा हाईस्कूलों के लिये भवन निर्माण	--	--	--	--	--	2,59.92	--
चिकित्सा बेकार अवशेष का निष्पादन-स्टाफ रूम का निर्माण	1,72.77	--	--	2,51.50	2,51.50	4,24.27	46
	--	--	18,87.67	--	18,87.67	18,87.67	100
अन्य कार्य/योजनाएं	17.30	--	2.50	--	2.50	3,23.75	(-) 86
						<b>27,64.77</b>	
योग-796	27,29.65	--	28,89.39	2,51.50	31,40.89	1,29,85.89	15
						<b>27,64.77</b>	
797-आरक्षित निधियों तथा जमा लेखों को/से अन्तरण-							
अन्य कार्य/योजनाएं	--	--	--	--	--	-45.27	--
800-अन्य व्यय							
खेल अकादमी की स्थापना	4,64.67	--	5,04.80	--	5,04.80	16,78.93	9
स्टेडियम का निर्माण	7,89.18	10.00	11,36.70	--	11,46.70	33,71.62	45
पंचायत युवा केन्द्र और खेल अभियान	--	--	--	--	--	11,53.13	--
कस्तूरबा गांधी बालिका ग्राम विद्यालय	--	--	--	36,81.00	36,81.00	36,81.00	100
अन्य कार्य/योजनाएं	0.26	--	0.25	--	0.25	3,94.65	(-) 4
योग-800	12,54.11	10.00	16,41.75	36,81.00	53,32.75	1,02,79.33	325
योग-01	96,73.85	3,10.00	1,10,29.62	40,02.88	1,53,42.50	6,68,20.69	59
						<b>3,99,81.94</b>	
<i>02-तकनीकी शिक्षा-</i>							
001-निदेशन तथा प्रशासन-							
निर्माण कार्य/परियोजनाएँ जिनमें विगत पांच वर्षों में कोई व्यय नहीं हुआ							
	--	--	--	--	--	69,78.26 <sup>#</sup>	--
अन्य निर्माण कार्य, प्रत्येक एक करोड़ ₹ और उससे कम लागत के	--	--	--	--	--	45.68	--
योग-001	--	--	--	--	--	<b>70,23.94</b>	--

मोटे अंक म.प्र. में रोके गए शेषों को दर्शाते हैं, जिनका म.प्र. पुनर्गठन अधिनियम, 2000 के अंतर्गत म.प्र. एवं छत्तीसगढ़ के मध्य आवंटन होना है ।

# विवरण उपलब्ध है ।

## विवरण संख्या – 13 जारी

व्यय का प्रकार	वर्ष 2009-10 के दौरान व्यय	वर्ष 2010-11 के दौरान व्यय			2010-11 के अंत तक व्यय	वर्ष के दौरान % वृद्धि(+)/ कमी (-)	
		योजनेत्तर	राज्य योजनागत	केन्द्र प्रवर्तित योजनाएं/केन्द्र आयोजनागत योजनाएं (लाख ₹ में)			योग
<b>ख-सामाजिक सेवाओं का पूंजीगत लेखा- जारी</b>							
<b>(क)-शिक्षा, खेलकूद, कला तथा संस्कृति का पूंजीगत लेखा- जारी</b>							
<b>4202-शिक्षा, खेलकूद, कला तथा संस्कृति पर पूंजीगत परिव्यय - जारी</b>							
<b>02-तकनीकी शिक्षा- जारी</b>							
<b>104-बहुशिल्प-</b>							
पोलीटेक्निक संस्थान	43,00.00	--	--	45,80.00	45,80.00	94,80.00	7
पोलीटेक्निक भवनों का निर्माण	--	--	--	--	--	12,20.76	--
						<b>24,02.91</b>	
अन्य निर्माण कार्य, प्रत्येक एक करोड़ ₹ और उससे कम लागत के	1,62.00	--	4,00.00	--	4,00.00	8,22.41	147
						<b>48.03</b>	
<b>योग-104</b>	<b>44,62.00</b>	<b>--</b>	<b>4,00.00</b>	<b>45,80.00</b>	<b>49,80.00</b>	<b>1,15,23.17</b>	<b>24,50.94</b>
<b>105-इंजीनियरिंग/तकनीकी कॉलेज तथा संस्थान-</b>							
<b>निर्माण कार्य/परियोजनाएँ जिनमें विगत पांच वर्षों में कोई व्यय नहीं हुआ</b>							
	--	--	--	--	--	10,01.92 <sup>#</sup>	--
अन्य निर्माण कार्य, प्रत्येक एक करोड़ ₹ और उससे कम लागत के	--	--	--	--	--	2,25.53	--
	--	--	--	--	--	<b>33,92.12</b>	--
<b>योग-105</b>	<b>--</b>	<b>--</b>	<b>--</b>	<b>--</b>	<b>--</b>	<b>12,27.45</b>	<b>--</b>
						<b>33,92.12</b>	
<b>789-अनुसूचित जातियों के लिए विशेष घटक योजना</b>							
तकनीकी शिक्षा हेतु भवन निर्माण	2,45.88	--	88.02	--	88.02	19,33.15	(-) 64
डॉ.बाबा साहब अम्बेडकर पॉली टेक्निक संस्थान	2,00.00	--	4,00.00	--	4,00.00	14,59.74	100
उच्च एवं उच्चतर माध्यमिक विद्यालय का भवन निर्माण	2,50.00	--	2,50.00	--	2,50.00	17,60.00	--
उच्चतर माध्यमिक विद्यालयों में प्रयोगशाला का सुदृढीकरण	--	--	--	--	--	5,00.00	--
अन्य कार्य/योजनाएं	--	--	--	--	--	78.38	--
<b>योग-789</b>	<b>6,95.88</b>	<b>--</b>	<b>7,38.02</b>	<b>--</b>	<b>7,38.02</b>	<b>57,31.27</b>	<b>6</b>
<b>796-जनजातीय क्षेत्र उपयोगना-</b>							
तकनीकी शिक्षा हेतु भवन निर्माण	31.94	--	5.00	--	5.00	3,99.94	(-) 84
एकलव्य पॉली टेक्निक संस्थान	1,00.00	--	1,40.00	--	1,40.00	8,82.20	40
उच्चतर माध्यमिक तथा हाई स्कूलों के लिये भवन निर्माण	10,00.00	--	5.86.91	--	5.86.91	15,86.91	(-) 41
अन्य कार्य/योजनाएं	--	--	--	--	--	2,41.93	--
						<b>8,77.90</b>	
<b>योग-796</b>	<b>11,31.94</b>	<b>--</b>	<b>7,31.91</b>	<b>--</b>	<b>7,31.91</b>	<b>31,10.98</b>	<b>(-) 35</b>
						<b>8,77.90</b>	

मोटे अंक म.प्र. में रोके गए शेषों को दर्शाते हैं, जिनका म.प्र. पुनर्गठन अधिनियम, 2000 के अंतर्गत म.प्र. एवं छत्तीसगढ़ के मध्य आवंटन होना है ।

# विवरण उपलब्ध हैं ।

## विवरण संख्या – 13 जारी

व्यय का प्रकार	वर्ष 2009-10 के दौरान व्यय	वर्ष 2010-11 के दौरान व्यय				योग	2010-11 के अंत तक व्यय	वर्ष के दौरान % वृद्धि(+)/ कमी (-)
		योजनेतर	राज्य योजनागत	केन्द्र प्रवर्तित योजनाएं/केन्द्र आयोजनागत योजनाएं (लाख ₹ में)	योग			
<b>ख-सामाजिक सेवाओं का पूंजीगत लेखा- जारी</b>								
<b>(क)-शिक्षा, खेलकूद, कला तथा संस्कृति का पूंजीगत लेखा- जारी</b>								
<b>4202-शिक्षा, खेलकूद, कला तथा संस्कृति पर पूंजीगत परिव्यय - जारी</b>								
<i>02-तकनीकी शिक्षा-</i>								
800-अन्य व्यय								
अन्य कार्य/योजनाएं	--	--	--	--	--	<b>9.18</b>	--	
योग-02	62,89.82	--	18,69.93	45,80.00	64,49.93	2,15,92.87	3	
<b>1,37,54.08</b>								
<i>03-खेलकूद तथा युवा सेवाएं-</i>								
003-खेलकूद एवं युवा कल्याण-								
औद्योगिक प्रशिक्षण संस्थान का भवन निर्माण	7,39.07	--	17,05.23	--	17,05.23	27,55.55	131	
102-खेल स्टेडियम-								
पिछड़े जिलों में आदर्श महाविद्यालय की स्थापना	5,35.40	--	--	50.00	50.00	5,85.40	(-) 91	
789-अनुसूचित जातियों के लिए विशेष घटक योजना								
स्टेडियम तथा खेलकूद अधोसंरचना का निर्माण	4,52.21	--	3,79.46	--	3,79.46	13,50.50	(-) 16	
खेलकूद अकादमी की स्थापना	2,44.00	--	1,52.76	--	1,52.76	5,59.56	(-) 37	
अन्य कार्य/योजनाएं	--	--	--	--	--	83.54	--	
योग-789	6,96.21	--	5,32.22	--	5,32.22	19,93.60	(-) 24	
796-जनजातीय क्षेत्र उपयोगना-								
खेलकूद अकादमी की स्थापना	1,70.83	--	1,84.45	--	1,84.45	6,88.98	8	
स्टेडियम तथा खेलकूद अधोसंरचना का निर्माण	3,49.52	--	4,73.78	--	4,73.78	13,97.69	36	
अन्य कार्य/योजनाएं	--	--	--	--	--	<b>4,59.21</b>	--	
योग-796	5,20.35	--	6,58.23	--	6,58.23	20,86.67	26	
<b>4,59.21</b>								
<b>800-अन्य व्यय-</b>								
स्टेडियम तथा खेलकूद अधोसंरचना का निर्माण	--	--	--	--	--	4,22.24	--	
	--	--	--	--	--	62.49	--	
अन्य कार्य/योजनाएं						<b>34.36</b>		
योग-800	--	--	--	--	--	4,84.73	--	
<b>34.36</b>								
योग-03	24,91.03	--	28,95.68	50.00	29,45.68	79,05.95	18	
<b>4,93.57</b>								

मोटे अंक म.प्र. में रोके गए शेषों को दर्शाते हैं, जिनका म.प्र. पुनर्गठन अधिनियम, 2000 के अंतर्गत म.प्र. एवं छत्तीसगढ़ के मध्य आवंटन होना है ।

## विवरण संख्या – 13 जारी

व्यय का प्रकार	वर्ष 2009-10		वर्ष 2010-11 के दौरान व्यय			2010-11 के अंत तक व्यय	वर्ष के दौरान % वृद्धि(+)/कमी (-)
	के दौरान व्यय	योजनेत्तर	राज्य योजनागत	केन्द्र प्रवर्तित योजनाएं/केन्द्र आयोजनागत योजनाएं (लाख ₹ में)	योग		
<b>ख-सामाजिक सेवाओं का पूंजीगत लेखा- जारी</b>							
<b>(क)-शिक्षा, खेलकूद, कला तथा संस्कृति का पूंजीगत लेखा- समाप्त</b>							
<b>4202-शिक्षा, खेलकूद, कला तथा संस्कृति पर पूंजीगत परिव्यय – समाप्त</b>							
<b>04-कला तथा संस्कृति-</b>							
<b>104-अभिलेखागार-</b>							
अन्य कार्य/योजनाएं	--	--	--	--	--	<b>4.19</b>	--
<b>106-संग्रहालय-</b>							
राज्य संग्रहालय भोपाल के लिये भवन निर्माण	--	--	--	--	--	10,45.68	--
अन्य कार्य/योजनाएं	30.00	--	--	--	--	77.04	--
						<b>92.76</b>	
<b>796-जनजाति क्षेत्र उपयोगना-</b>							
<b>संग्रहालय</b>							
अन्य कार्य/योजनाएं	--	--	--	--	--	5,91.63	--
<b>800-अन्य व्यय-</b>							
छात्रावास भवनों का निर्माण	44,06.00	--	21,90.00	--	21,90.00	1,01,16.00	(-) 50
म.प्र.सांस्कृतिक कमेटी का विकास	--	--	--	--	--	5,61.00	
जिला शिक्षा एवं प्रशिक्षण संस्थान तथा शासकीय शिक्षा महाविद्यालयों की स्थापना	1,00.00	--	72.29	--	72.29	1,72.29	(-) 28
राजा मानसिक तोमर, संगीत एवं कला विश्वविद्यालय के लिये भवन निर्माण	--	--	1,01.00	--	1,01.00	1,01.00	100
निर्माण कार्य/परियोजनाएँ जिनमें विगत पांच वर्षों में कोई व्यय नहीं हुआ	--	--	--	--	--	<b>2,03.84<sup>#</sup></b>	--
अन्य निर्माण कार्य, प्रत्येक एक करोड़ ₹ और उससे कम लागत के	21.50	--	14.50	--	14.50	3,41.10	33
						<b>2,84.43</b>	
योग-800	45,27.50	--	23,77.79	--	23,77.79	1,12,91.39	(-) 47
						<b>4,88.27</b>	
योग-04	45,57.50	--	23,77.79	--	23,77.79	1,30,76.80	(-) 48
						<b>5,85.22</b>	
योग-4202	2,30,12.20	3,10.00	1,81,73.02	86,32.88	2,71,15.90	10,93,96.31	18
						<b>5,48,14.81</b>	
योग-(क) शिक्षा, खेलकूद, कला तथा संस्कृति का पूंजीगत लेखा	2,30,12.20	3,10.00	1,81,73.02	86,32.88	2,71,15.90	10,93,96.31	18
						<b>5,48,14.81</b>	

मोटे अंक म.प्र. में रोके गए शेषों को दर्शाते हैं, जिनका म.प्र. पुनर्गठन अधिनियम, 2000 के अंतर्गत म.प्र. एवं छत्तीसगढ़ के मध्य आवंटन होना है ।

# विवरण उपलब्ध हैं ।



## विवरण संख्या - 13 जारी

व्यय का प्रकार	वर्ष 2009-10 के दौरान व्यय	वर्ष 2010-11 के दौरान व्यय			योग	2010-11 के अंत तक व्यय	वर्ष के दौरान % वृद्धि(+)/ कमी (-)
		योजनेत्तर	राज्य योजनागत	केन्द्र प्रवर्तित योजनाएं/केन्द्र आयोजनागत योजनाएं (लाख ₹ में)			
<b>ख-सामाजिक सेवाओं का पूंजीगत लेखा- जारी</b>							
<b>(ख)-स्वास्थ्य तथा परिवार कल्याण का पूंजीगत लेखा-</b>							
<b>4210-चिकित्सा तथा लोक स्वास्थ्य पर पूंजीगत परिव्यय-</b>							
<b>01-शहरी स्वास्थ्य सेवाएं-</b>							
110-अस्पताल तथा औषधालय-							
हमीदिया चिकित्सालय में गैस पीड़ित लोगों को राहत देने के लिए							
650 बिस्तरों वाले कमला नेहरू अस्पताल के शेष भाग का निर्माण	--	--	--	--	--	13,85.45	--
आदर्श प्रसूति गृह तथा नये जन्में बीमार शिशुओं हेतु चिकित्सा इकाई	11,27.45	--	--	--	--	11,27.45	--
चिकित्सालयों तथा औषधालयों हेतु भवनों का निर्माण	4,62.60	--	5,32.87	--	5,32.87	74,45.26	15
निर्माण कार्य/परियोजनाएँ जिनमें विगत पांच वर्षों में कोई व्यय नहीं हुआ	--	--	--	--	--	59,19.47 <sup>#</sup>	--
अन्य निर्माण कार्य, प्रत्येक एक करोड़ ₹ और उससे कम लागत के	20.10	2,17.88	3,76.53	--	5,94.41	22,08.96	2857
						<b>89,39.41</b>	
योग-110	16,10.15	2,17.88	9,09.40	--	11,27.28	1,80,86.59	(-) 30
						<b>89,39.41</b>	
789-अनुसूचित जातियों के लिये विशेष घटक योजना-							
चिकित्सालयों एवं औषधालयों के लिये भवनों का निर्माण	2,88.24	--	3,60.63	--	3,60.63	20,76.27	25
अन्य कार्य/योजनाएं	--	--	--	--	--	2,42.06	--
796-जनजातीय क्षेत्र उपयोजना-							
प्रधानमंत्री ग्रामोदय योजना							
चिकित्सालयों तथा औषधालयों हेतु भवनों का निर्माण	1,86.45	--	1,34.51	--	1,34.51	17,22.51	28
अन्य कार्य/योजनाएं	--	--	--	--	--	84.14	--
						<b>4,23.72</b>	
800-अन्य व्यय							
अन्य कार्य/योजनाएं	--	--	--	--	--	<b>5.02</b>	--
योग-01	20,84.84	2,17.88	14,04.54	--	16,22.42	2,25,00.76	(-) 22
						<b>93,68.15</b>	
<b>02-ग्रामीण स्वास्थ्य सेवाएं-</b>							
101-स्वास्थ्य उप केन्द्र-							
चित्रकूट अनुदान							
	--	--	--	--	--	7,50.00	--
103-प्राथमिक स्वास्थ्य केन्द्र-							
मूलभूत सेवाओं के लिए प्राथमिक स्वास्थ्य केन्द्र का निर्माण							
	--	--	--	--	--	24,27.47	--
मूलभूत सेवाओं के लिए प्राथमिक स्वास्थ्य केन्द्र, उप-स्वास्थ्य केन्द्र							
तथा सामुदायिक स्वास्थ्य केन्द्र का निर्माण	13,24.26	--	12,38.75	--	12,38.75	77,05.05	(-) 65
प्राथमिक स्वास्थ्य केन्द्रों के लिये भवनों का निर्माण-नाबार्ड सहायता	1,88.16	--	91.77	--	91.77	19,79.90	(-) 51

मोटे अंक म.प्र. में रोके गए शेषों को दर्शाते हैं, जिनका म.प्र. पुनर्गठन अधिनियम, 2000 के अंतर्गत म.प्र. एवं छत्तीसगढ़ के मध्य आवंटन होना है ।

# विवरण उपलब्ध हैं ।

## विवरण संख्या – 13 जारी

व्यय का प्रकार	वर्ष 2009-10 के दौरान व्यय	वर्ष 2010-11 के दौरान व्यय			योग	2010-11 के अंत तक व्यय	वर्ष के दौरान % वृद्धि(+)/ कमी (-)
		योजनेतर	राज्य योजनागत	केन्द्र प्रवर्तित योजनाएं/केन्द्र आयोजनागत योजनाएं (लाख ₹ में)			
<b>ख-सामाजिक सेवाओं का पूंजीगत लेखा- जारी</b>							
<b>(ख)-स्वास्थ्य तथा परिवार कल्याण का पूंजीगत लेखा- जारी</b>							
<b>4210-चिकित्सा तथा लोक स्वास्थ्य पर पूंजीगत परिव्यय- जारी</b>							
<b>02-ग्रामीण स्वास्थ्य सेवाएं- जारी</b>							
उप स्वास्थ्य केन्द्रों के लिये भवनों का निर्माण- नाबार्ड सहायता	--	--	--	--	--	12,82.50	--
अन्य कार्य/योजनाएं	--	--	--	--	--	20,17.75	--
						<b>20,27.53</b>	
योग-103	15,12.42	--	13,30.52	--	13,30.52	1,54,12.67	(-) 12
						<b>20,27.53</b>	
<b>104-सामुदायिक स्वास्थ्य केन्द्र-</b>							
<b>अन्य कार्य/योजनाएं</b>							
	--	--	--	--	--	1,70.33	--
						<b>44.74</b>	
<b>110-अस्पताल तथा औषधालय-</b>							
<b>अन्य कार्य/योजनाएं</b>							
	--	--	--	--	--	9.16	--
<b>789-अनुसूचित जातियों के लिए विशेष घटक योजना</b>							
सामुदायिक स्वास्थ्य केन्द्रों के लिये भवन निर्माण	3,30.65	--	5,25.14	--	5,25.14	36,46.51	59
सामुदायिक स्वास्थ्य/उप स्वास्थ्य/प्राथमिक स्वास्थ्य केन्द्र भवनों का निर्माण (नाबार्ड)	1,15.74	--	1,57.76	--	1,57.76	16,85.71	36
प्रधानमंत्री ग्रामोदय योजना	--	--	--	--	--	2,16.42	--
आयुर्वेदिक औषधालयों की स्थापना	80.00	--	80.00	--	80.00	1,60.00	--
अन्य कार्य/योजनाएं	7.28	--	--	--	--	2,37.47	--
						<b>1,39.49</b>	
योग-789	5,33.67	--	7,62.90	--	7,62.90	59,46.11	43
						<b>1,39.49</b>	
<b>796-जनजातीय क्षेत्र उपयोजना-</b>							
<b>ग्रामीण योजना के अंतर्गत प्राथमिक स्वास्थ्य केन्द्र का निर्माण</b>							
	--	--	--	--	--	27,65.84	--
सामुदायिक स्वास्थ्य केन्द्रों का निर्माण	5,05.44	--	7,23.09	--	7,23.09	34,91.91	43

मोटे अंक म.प्र. में रोके गए शेषों को दर्शाते हैं, जिनका म.प्र. पुनर्गठन अधिनियम, 2000 के अंतर्गत म.प्र. एवं छत्तीसगढ़ के मध्य आवंटन होना है।

## विवरण संख्या – 13 जारी

व्यय का प्रकार	वर्ष 2009-10 के दौरान व्यय	वर्ष 2010-11 के दौरान व्यय			योग	2010-11 के अंत तक व्यय	वर्ष के दौरान % वृद्धि(+)/कमी (-)
		योजनेतर	राज्य योजनागत	केन्द्र प्रवर्तित योजनाएं/केन्द्र आयोजनागत योजनाएं (लाख ₹ में)			
<b>ख-सामाजिक सेवाओं का पूंजीगत लेखा- जारी</b>							
<b>(ख)-स्वास्थ्य तथा परिवार कल्याण का पूंजीगत लेखा- जारी</b>							
<b>4210-चिकित्सा तथा लोक स्वास्थ्य पर पूंजीगत परिव्यय- जारी</b>							
<i>02-ग्रामीण स्वास्थ्य सेवाएं- समाप्त</i>							
<i>796-जनजातीय क्षेत्र उपयोजना-</i>							
प्राथमिक स्वास्थ्य केन्द्रों का निर्माण	--	--	--	--	--	6,17.75	--
सामुदायिक स्वास्थ्य/उप स्वास्थ्य/प्राथमिक स्वास्थ्य केन्द्रों के लिये भवनों का निर्माण (नाबार्ड)	1,31.78	--	1,83.67	--	1,83.67	12,43.71	39
आयुर्वेदिक औषधालयों की स्थापना	94.64	--	1,07.50	--	1,07.50	2,02.14	14
अन्य कार्य/योजनाएं	20.58	--	15.00	--	15.00	4,72.18	(-) 27
						<b>8,29.48</b>	
योग-796	7,52.44	--	10,29.26	--	10,29.26	87,93.53	37
						<b>8,29.48</b>	
योग-02	27,98.53	--	31,22.68	--	31,22.68	3,10,81.80	12
						<b>30,41.24</b>	
<i>03-चिकित्सा शिक्षा, प्रशिक्षण तथा अनुसंधान-</i>							
<i>101-आयुर्वेद</i>							
आयुर्वेदिक महाविद्यालय	1,43.23	--	5,65.00	--	5,65.00	15,38.23	294
अन्य कार्य/योजनाएं	--	--	1,50.00	--	1,50.00	2,13.23	100
						<b>3,00.28</b>	
<i>102-होम्योपैथी-</i>							
होम्योपैथी महाविद्यालय की स्थापना	--	--	--	--	--	1,35.00	--
अन्य कार्य/योजनाएं	--	--	--	--	--	<b>46.45</b>	--
<i>103-यूनानी</i>							
निर्माण कार्य/परियोजनाएँ जिनमें विगत पांच वर्षों में कोई व्यय नहीं हुआ	--	--	--	--	--	7,43.96 <sup>#</sup>	--
अन्य कार्य/योजनाएं	--	--	--	--	--	63.88	--

मोटे अंक म.प्र. में रोके गए शेषों को दर्शाते हैं, जिनका म.प्र. पुनर्गठन अधिनियम, 2000 के अंतर्गत म.प्र. एवं छत्तीसगढ़ के मध्य आवंटन होना है ।

# विवरण उपलब्ध हैं ।

## विवरण संख्या – 13 जारी

व्यय का प्रकार	वर्ष 2009-10 के दौरान व्यय	वर्ष 2010-11 के दौरान व्यय			योग	2010-11 के अंत तक व्यय	वर्ष के दौरान % वृद्धि(+)/कमी (-)
		योजनेतर	राज्य योजनागत	केन्द्र प्रवर्तित योजनाएं/केन्द्र आयोजनागत योजनाएं (लाख ₹ में)			
<b>ख-सामाजिक सेवाओं का पूंजीगत लेखा- जारी</b>							
<b>(ख)-स्वास्थ्य तथा परिवार कल्याण का पूंजीगत लेखा- जारी</b>							
<b>4210-चिकित्सा तथा लोक स्वास्थ्य पर पूंजीगत परिव्यय- जारी</b>							
<i>03-चिकित्सा शिक्षा, प्रशिक्षण तथा अनुसंधान- समाप्त</i>							
<i>105-एलोपैथी-</i>							
जबलपुर में चिकित्सा महाविद्यालय की स्थापना	--	--	--	--	--	10,45.33	--
रीवा में चिकित्सा महाविद्यालय भवन का निर्माण	--	--	--	--	--	1,10.06	--
शिक्षा चिकित्सा महाविद्यालय	11,93.43	--	8,08.74	--	8,08.74	31,04.38	(-) 32
सागर में चिकित्सा महाविद्यालय का निर्माण	--	--	--	--	--	39,06.00	--
चिकित्सा महाविद्यालय, ग्वालियर में हृदयरोग विभाग के लिए भवन का निर्माण	4,72.78	--	--	--	--	4,72.78	--
चिकित्सा महाविद्यालय, भोपाल में हृदयरोग विभाग के लिए भवन का निर्माण	2,03.95	--	--	--	--	2,03.95	--
भोपाल में एम्स निर्माण के अंतर्गत संप्रेक्षण का कार्य	4,16.96	--	--	--	--	4,16.96	--
अन्य निर्माण कार्य, प्रत्येक एक करोड़ ₹ और उससे कम लागत के	80.00	--	1,07.59	--	1,07.59	2,75.67	34
						<b>12,16.50</b>	
योग-105	23,67.12	--	9,16.33	--	9,16.33	95,35.13	(-) 61
						<b>12,16.50</b>	
<i>200-अन्य पद्धतियां-</i>							
अन्य कार्य/योजनाएं	--	--	--	--	--	<b>2,37.44</b>	--
<i>789-अनुसूचित जातियों के लिए विशेष घटक योजना-</i>							
नवीन चिकित्सा महाविद्यालय की स्थापना	3,00.00	--	46,96.00	--	46,96.00	99,96.00	1465
<i>796-जनजातीय क्षेत्र उपयोगना-</i>							
अन्य कार्य/योजनाएं	--	--	--	--	--	<b>9,15.31</b>	--
<i>800-अन्य व्यय</i>							
चिकित्सा महाविद्यालय तथा संलग्न अस्पताल	1,62.03	--	4,14.11	--	4,14.11	5,76.14	156
योग-03	29,72.38	--	67,41.44	--	67,41.44	2,28,01.57	127
						<b>27,15.98</b>	

मोटे अंक म.प्र. में रोके गए शेषों को दर्शाते हैं, जिनका म.प्र. पुनर्गठन अधिनियम, 2000 के अंतर्गत म.प्र. एवं छत्तीसगढ़ के मध्य आवंटन होना है ।

## विवरण संख्या – 13 जारी

व्यय का प्रकार	वर्ष 2009-10 के दौरान व्यय	वर्ष 2010-11 के दौरान व्यय			योग	2010-11 के अंत तक व्यय	वर्ष के दौरान % वृद्धि(+)/कमी (-)
		योजनेत्तर	राज्य योजनागत	केन्द्र प्रवर्तित योजनाएं/केन्द्र आयोजनागत योजनाएं (लाख ₹ में)			
<b>ख-सामाजिक सेवाओं का पूंजीगत लेखा- जारी</b>							
<b>(ख)-स्वास्थ्य तथा परिवार कल्याण का पूंजीगत लेखा- समाप्त</b>							
<b>4210-चिकित्सा तथा लोक स्वास्थ्य पर पूंजीगत परिव्यय- समाप्त</b>							
04-लोक स्वास्थ्य-							
107-लोक स्वास्थ्य प्रयोगशालाएं							
लोक स्वास्थ्य यांत्रिकी प्रयोगशाला	--	--	--	--	--	1,19.94	--
अन्य कार्य/योजनाएं	--	--	--	--	--	16.89	--
200-अन्य कार्यक्रम-							
अन्य कार्य/योजनाएं	--	--	--	--	--	<b>1,95.55</b>	--
796-जनजातीय क्षेत्र उपयोगना-							
अन्य कार्य/योजनाएं	--	--	--	--	--	<b>6.00</b>	--
योग-04	--	--	--	--	--	1,36.83	--
						<b>2,01.55</b>	
<b>80-सामान्य-</b>							
800-अन्य व्यय-							
सिंहस्थ मेला की व्यवस्था	--	--	--	--	--	30.00	--
योग-80	--	--	--	--	--	30.00	--
योग-4210	78,55.75	2,17.88	1,12,68.66	--	1,14,86.54	7,65,50.96	46
						<b>1,53,26.92</b>	
<b>4211-परिवार कल्याण पर पूंजीगत परिव्यय-</b>							
101-ग्रामीण परिवार कल्याण सेवाएं-							
ग्रामीण क्षेत्र परिवार कल्याण केन्द्रों का विस्तार	--	--	--	--	--	1,69.22	--
ग्रामीण स्वास्थ्य सेवा केन्द्र का रखरखाव	--	--	--	--	--	1,85.90	--
अन्य कार्य/योजनाएं	--	--	--	--	--	5,07.62	--
						<b>37,46.26</b>	
800-अन्य व्यय-							
अन्य निर्माण कार्य, प्रत्येक एक करोड़ ₹ और उससे कम लागत के	--	--	--	--	--	<b>23,79.55</b>	--
योग-4211	--	--	--	--	--	8,62.74	--
						<b>61,25.81</b>	
योग-(ख)-स्वास्थ्य तथा परिवार कल्याण का पूंजीगत लेखा	78,55.75	2,17.88	1,12,68.66	--	1,14,86.54	7,74,13.70	46
						<b>2,14,52.73</b>	

मोटे अंक म.प्र. में रोके गए शेषों को दर्शाते हैं, जिनका म.प्र. पुनर्गठन अधिनियम, 2000 के अंतर्गत म.प्र. एवं छत्तीसगढ़ के मध्य आवंटन होना है ।

## विवरण संख्या – 13 जारी

व्यय का प्रकार	वर्ष 2009-10 के दौरान व्यय	वर्ष 2010-11 के दौरान व्यय				2010-11 के अंत तक व्यय	वर्ष के दौरान % वृद्धि(+)/कमी (-)
		योजनेतर	राज्य योजनागत	केन्द्र प्रवर्तित योजनाएं/केन्द्र आयोजनागत योजनाएं (लाख ₹ में)	योग		
<b>ख-सामाजिक सेवाओं का पूंजीगत लेखा- जारी</b>							
<b>(ग)-जलपूर्ति, सफाई, आवास तथा शहरी विकास का पूंजीगत लेखा -</b>							
<b>4215-जलपूर्ति तथा सफाई पर पूंजीगत परिव्यय-</b>							
01-जलपूर्ति							
001-निर्देशन तथा प्रशासन-							
लोक स्वास्थ्य यांत्रिकी प्रयोगशालायें	1,75.72	--	--	2,76.80	2,76.80	8,97.40	58
101-शहरी जलपूर्ति-							
पंचवेली जल प्रदाय योजना	28.00	--	--	--	--	22,40.56	--
पर्यावरण बचाव कार्य एवं प्रदूषण नियंत्रण	9.96	--	--	--	--	2,68.01	--
						<b>27.91</b>	
स्थापना का आनुपातिक अंशलेखा	--	--	--	--	--	16.93	--
						<b>0.30</b>	
निर्माण कार्य/परियोजनाएँ जिनमें विगत पांच वर्षों में कोई व्यय नहीं हुआ							
अन्य योजनाएं, प्रत्येक एक करोड़ ₹ और उससे कम लागत के	--	--	--	--	--	19,72.46 <sup>#</sup>	--
						-62.09 <sup>(a)</sup>	--
						<b>22,07.73</b>	
योग-101	37.96	--	--	--	--	44,35.87	--
						<b>22,35.94</b>	
102-ग्रामीण जलपूर्ति-							
भू-जल स्रोतों का पुनर्भरण							
जल प्रदाय योजनाओं (ग्रामीण) को सहायता अनुदान	--	--	--	--	--	3,46.26	--
गतिवर्धित ग्रामीण जलपूर्ति योजनाएं	--	--	--	--	--	<b>6,09.58</b>	--
प्रधानमंत्री ग्रामोदय ग्रामीण जलपूर्ति योजनाएं	--	--	--	--	--	2,78,77.42	--
मेलाओं के लिए आरक्षित जल प्रदाय	--	--	--	--	--	39,61.52	--
समस्याग्रस्त ग्रामों में पीने के पानी की व्यवस्था	80,36.24	--	--	1,25,61.94	1,25,61.94	2,97.56	56
						6,81,73.34	

मोटे अंक म.प्र. में रोके गए शेषों को दर्शाते हैं, जिनका म.प्र. पुनर्गठन अधिनियम, 2000 के अंतर्गत म.प्र. एवं छत्तीसगढ़ के मध्य आवंटन होना है ।

# विवरण उपलब्ध हैं ।

(a) पूंजीगत लेखे में प्राप्तियों एवं वसूलियां होने से ऋणात्मक शेष हैं ।

## विवरण संख्या – 13 जारी

व्यय का प्रकार	वर्ष 2009-10 के दौरान व्यय	वर्ष 2010-11 के दौरान व्यय			योग	2010-11 के अंत तक व्यय	वर्ष के दौरान % वृद्धि(+)/कमी (-)
		योजनेत्तर	राज्य योजनागत	केन्द्र प्रवर्तित योजनाएं/केन्द्र आयोजनागत योजनाएं (लाख ₹ में)			
<b>ख-सामाजिक सेवाओं का पूंजीगत लेखा- जारी</b>							
<b>(ग)-जलपूर्ति, सफाई, आवास तथा शहरी विकास का पूंजीगत लेखा - जारी</b>							
<b>4215-जलपूर्ति तथा सफाई पर पूंजीगत परिव्यय- जारी</b>							
01-जलपूर्ति - जारी							
102-ग्रामीण जलपूर्ति- समाप्त							
उज्जैन, भिण्ड एवं नीमच जिलों में खारे पानी से प्रभावित ग्रामों में							
पेय जल की व्यवस्था	8,00.00	--	--	2,99.65	2,99.65	26,84.29	(-) 63
सिवनी जिले में फ्लोराइड प्रभावित ग्रामों में पेयजल प्रदाय कम्प्यूटरों का लगाना	--	--	--	--	--	26,51.20	--
राज्य में फ्लोरोसिस नियंत्रण कार्यक्रम	21,30.76	--	--	45,44.76	45,44.76	2,64.89	--
ग्रामीण नल जल पूर्ति योजना	75,55.08	--	20.75	1,52,05.44	1,52,26.19	1,05,74.19	113
पानी की गुणवत्ता से संबंधित कार्य (एच.आर.डी.कार्यक्रम)	--	--	--	--	--	5,32,65.78	102
मेलों के लिये संरक्षित जल आपूर्ति	59.92	--	--	51.47	51.47	1,40.93	--
अन्य कार्य/योजनाएं	--	--	--	2,22.78	2,22.78	1,11.39	(-) 14
योग-102	1,85,82.00	--	20.75	3,28,86.04	3,29,06.79	2,22.78	100
						<b>6,09.58</b>	
789-अनुसूचित जातियों के लिए विशेष घटक योजना-							
ग्रामीण नल जल प्रदाय योजना	30,99.39	--	--	34,29.61	34,29.61	1,93,13.02	11
समस्याग्रस्त गांवों में पीने के पानी का प्रदाय	46,69.93	--	--	39,66.59	39,66.59	3,36,50.36	(-) 15
प्रधानमंत्री ग्रामोदय ग्रामीण जल प्रदाय योजना	--	--	--	--	--	8,65.35	--
भू-जल स्रोतों का पुनर्भरण	12,16.26	--	--	--	--	69,30.85	--
भारी पानी प्रभावित गांवों में पेयजल व्यवस्था	3,12.74	--	--	5,21.00	5,21.00	8,33.74	67
ग्रामोद्योग ग्रामीण जल आपूर्ति योजना	--	--	--	--	--	1,62.75	--
राज्य में फ्लोरोसिस नियंत्रण कार्यक्रम	16,38.93	--	--	30,96.52	30,96.52	1,12,97.84	89
अधिक लोह जल प्रदाय	--	--	--	--	--	1,40.31	--
खारा जल प्रभावित ग्रामों में पेय जल व्यवस्था	--	--	--	--	--	9,81.02	--
हॉस्टल/आश्रमों में पीने के पानी की व्यवस्था तथा सेनेट्री कार्य	3,69.44	--	6,49.96	--	6,49.96	13,51.77	76
अन्य कार्य/योजनाएं	--	--	--	--	--	43,55.63	--
योग-789	1,13,06.69	--	6,49.96	1,10,13.72	1,16,63.68	7,98,82.64	3

मोटे अंक म.प्र. में रोके गए शेषों को दर्शाते हैं, जिनका म.प्र. पुनर्गठन अधिनियम, 2000 के अंतर्गत म.प्र. एवं छत्तीसगढ़ के मध्य आवंटन होना है ।

## .विवरण संख्या – 13 जारी

व्यय का प्रकार	वर्ष 2009-10 के दौरान व्यय	वर्ष 2010-11 के दौरान व्यय			योग	2010-11 के अंत तक व्यय	वर्ष के दौरान % वृद्धि(+)/कमी (-)
		योजनेतर	राज्य योजनागत	केन्द्र प्रवर्तित योजनाएं/केन्द्र आयोजनागत योजनाएं (लाख ₹ में)			
<b>ख-सामाजिक सेवाओं का पूंजीगत लेखा- जारी</b>							
<b>(ग)-जलपूर्ति, सफाई, आवास तथा शहरी विकास का पूंजीगत लेखा – जारी</b>							
<b>4215-जलपूर्ति तथा सफाई पर पूंजीगत परिव्यय- जारी</b>							
01-जलपूर्ति							
794-जनजातीय उपयोजना के लिए विशेष केन्द्रीय सहायता-							
समस्याग्रस्त ग्रामों में जलपूर्ति	--	--	--	--	--	73.21	--
796-जनजातीय क्षेत्र उपयोजना-							
छात्रावास/आश्रम में जल प्रबन्ध	5,89.88	--	6,35.94	--	6,35.94	21,70.46	8
झाबुआ के फ्लोराइड ग्रस्त गांवों में पीने का पानी	--	--	--	--	--	9,56.38	--
250 जनसंख्या से कम के गांवों एवं झोपड़ियों में नलकूपों की खुदाई	39,02.95	--	--	43,88.56	43,88.56	2,74,82.51	12
समस्याग्रस्त ग्रामों में पीने के पानी का प्रदाय	2.98	--	--	--	--	60,34.80	--
पाताल गंगा परियोजना	--	--	--	--	--	2,85.39	--
भू-जल स्रोतों का पुनर्भरण	10,35.71	--	--	--	--	51,06.38	--
ग्रामीण सर्वेक्षण एवं अनुसंधान	46.85	--	--	21.20	21.20	2,36.19	(-) 55
माइक्रो योजना में जल प्रदाय	--	--	--	--	--	1,54.53	--
यंत्र एवं उपकरण	6,73.61	--	--	--	--	15,64.27	(-) 100
राज्य में फ्लोरोसिस नियंत्रण	9,24.34	--	--	5,12.51	5,12.51	72,75.86	(-) 45
पाइपों द्वारा ग्रामीण जल प्रदाय योजना	--	--	--	--	--	13,82.68	--
भारी पानी प्रभावित गांवों में पेयजल व्यवस्था	75.52	--	--	96.70	96.70	1,72.22	28
निर्माण कार्य/परियोजनाएँ जिनमें विगत पांच वर्षों में कोई व्यय नहीं हुआ	--	--	--	--	--	36,03.31 <sup>#</sup>	--
अन्य कार्य/योजनाएं	--	--	--	76.44	76.44	31,02.34	--
						<b>1,69.64</b>	
<b>योग-796</b>	<b>72,51.84</b>	--	<b>6,35.94</b>	<b>50,95.41</b>	<b>57,31.35</b>	<b>5,95,27.32</b>	<b>(-) 21</b>
						<b>1,69.64</b>	
800-अन्य व्यय-							
भू-जल स्रोतों का पुनर्भरण	42,85.84	--	--	--	--	1,01,80.82	(-) 100
गतिवर्धित ग्रामीण जल आपूर्ति योजना	30,77.32	--	--	--	--	30,77.32	(-) 100
यंत्र एवं उपकरण	12,70.60	--	--	15,26.99	15,26.99	40,60.47	20
जल गुणवत्ता से संबंधित कार्य	4,84.63	--	--	49,01.50	49,01.50	66,75.64	911

मोटे अंक म.प्र. में रोके गए शेषों को दर्शाते हैं, जिनका म.प्र. पुनर्गठन अधिनियम, 2000 के अंतर्गत म.प्र. एवं छत्तीसगढ़ के मध्य आवंटन होना है ।

# विवरण उपलब्ध हैं ।



## विवरण संख्या – 13 जारी

व्यय का प्रकार	वर्ष 2009-10 के दौरान व्यय	वर्ष 2010-11 के दौरान व्यय			योग	2010-11 के अंत तक व्यय	वर्ष के दौरान % वृद्धि(+)/कमी (-)
		योजनेतर	राज्य योजनागत	केन्द्र प्रवर्तित योजनाएं/केन्द्र आयोजनागत योजनाएं (लाख ₹ में)			
ख-सामाजिक सेवाओं का पूंजीगत लेखा- जारी (ग)-जलपूर्ति, सफाई, आवास तथा शहरी विकास का पूंजीगत लेखा - जारी							
4215-जलपूर्ति तथा सफाई पर पूंजीगत परिव्यय- जारी							
01-जलपूर्ति - समाप्त							
800-अन्य व्यय-							
अन्य कार्य/योजनाएं	--	--	--	4,34.67	4,34.67	9,44.32	--
						<b>1,36.83</b>	
योग-800	91,18.39	--	--	68,63.16	68,63.16	2,49,38.57	(-) 25
						<b>1,36.83</b>	
योग-01	4,64,72.60	--	13,06.65	5,61,35.13	5,74,41.78	34,03,26.56	24
						<b>31,51.99</b>	
02-मल-जल तथा सफाई-							
101-शहरी सफाई सेवाएं-							
अन्य कार्य/योजनाएं	--	--	--	--	--	4.72	--
106-मल-जल सेवाएं-							
अन्य कार्य/योजनाएं	--	--	--	--	--	1,17.77	--
800-अन्य व्यय-							
अन्य कार्य/योजनाएं	--	--	--	--	--	91.16	--
योग-02	--	--	--	--	--	<b>2,13.65</b>	--
योग-4215	4,64,72.60	--	13,06.65	5,61,35.13	5,74,41.78	34,03,26.56	24
						<b>33,65.64</b>	
4216-आवास पर पूंजीगत परिव्यय							
01-सरकारी रिहायसी भवन-							
106-साधारण पूल आवास-							
साधारण पूल आवास	--	--	--	--	--	2,55.26	--
						<b>85,64.72</b>	
न्याय प्रशासन (कर्मचारियों के लिये आवासीय क्वार्टरों का निर्माण)	9,04.05	--	--	9,11.23	9,11.23	18,15.28	1
स्टॉफ क्वार्टर्स का निर्माण	--	--	--	--	--	9,69.33	--
नवगठित जिलों के लिये आवासीय भवनों का निर्माण	--	--	--	--	--	2,03.40	--
अन्य निर्माण कार्य, प्रत्येक एक करोड़ ₹ और उनसे कम लागत के	25.00	--	21.32	--	21.32	2,96.08	(-) 15
						<b>2,23.77</b>	
योग-106	9,29.05	--	21.32	9,11.23	9,32.55	35,39.35	--
						<b>87,88.49</b>	

मोटे अंक म.प्र. में रोके गए शेषों को दर्शाते हैं, जिनका म.प्र. पुनर्गठन अधिनियम, 2000 के अंतर्गत म.प्र. एवं छत्तीसगढ़ के मध्य आवंटन होना है ।

## विवरण संख्या – 13 जारी

व्यय का प्रकार	वर्ष 2009-10 के दौरान व्यय	वर्ष 2010-11 के दौरान व्यय			2010-11 के अंत तक व्यय	वर्ष के दौरान % वृद्धि(+)/कमी (-)
		योजनेत्तर	राज्य योजनागत	केन्द्र प्रवर्तित योजनाएं/केन्द्र आयोजनागत योजनाएं (लाख ₹ में)		
<b>ख-सामाजिक सेवाओं का पूंजीगत लेखा- जारी</b>						
<b>(ग)-जलपूर्ति, सफाई, आवास तथा शहरी विकास का पूंजीगत लेखा – जारी</b>						
4216-आवास पर पूंजीगत परिव्यय – समाप्त						
01-सरकारी रिहायसी भवन- समाप्त						
107-पुलिस गृह निर्माण –						
निर्माण कार्य/परियोजनाएँ जिनमें विगत पांच वर्षों में कोई व्यय नहीं हुआ	--	--	--	--	--	7,07.25 <sup>#</sup>
अन्य निर्माण कार्य, प्रत्येक एक करोड़ ₹ और उससे कम लागत के	--	--	--	--	--	19,43.26
योग-107	--	--	--	--	--	26,50.51
700-अन्य आवास-						
छत्तीसगढ़ के अधिकारियों/ कर्मचारियों हेतु आवासीय गृहों का निर्माण	--	--	--	--	--	4,00.00
निर्माण कार्य/परियोजनाएँ जिनमें विगत पांच वर्षों में कोई व्यय नहीं हुआ	--	--	--	--	--	6,73.95 <sup>#</sup>
अन्य निर्माण कार्य, प्रत्येक एक करोड़ ₹ और उससे कम लागत के	--	--	--	--	--	2.94
योग-700	--	--	--	--	--	12,36.54
						4,02.94
						19,10.49
796-जनजातीय क्षेत्र उपयोगना-						
अन्य कार्य/योजनाएं	--	--	--	--	--	6,03.14
800-अन्य व्यय-						
अन्य कार्य/योजनाएं	--	--	--	--	--	15.12
योग-01	9,29.05	--	21.32	9,11.23	9,32.55	75.67
						39,57.41
						1,40,28.30
02-शहरी आवास-						
190-सार्वजनिक क्षेत्र के तथा अन्य उपक्रमों में निवेश						
निर्माण कार्य/परियोजनाएँ जिनमें विगत पांच वर्षों में कोई व्यय नहीं हुआ	--	--	--	--	--	2,28.93 <sup>#</sup>
अन्य निवेश	--	--	--	--	--	--
						1,33.49

मोटे अंक म.प्र. में रोके गए शेषों को दर्शाते हैं, जिनका म.प्र. पुनर्गठन अधिनियम, 2000 के अंतर्गत म.प्र. एवं छत्तीसगढ़ के मध्य आवंटन होना है ।

# विवरण उपलब्ध हैं ।

## विवरण संख्या – 13 जारी

व्यय का प्रकार	वर्ष 2009-10 के दौरान व्यय	वर्ष 2010-11 के दौरान व्यय				2010-11 के अंत तक व्यय	वर्ष के दौरान % वृद्धि(+)/कमी (-)
		योजनेत्तर	राज्य योजनागत	केन्द्र प्रवर्तित योजनाएं/केन्द्र आयोजनागत योजनाएं (लाख ₹ में)	योग		
<b>ख-सामाजिक सेवाओं का पूंजीगत लेखा- जारी</b>							
<b>(ग)-जलपूर्ति, सफाई, आवास तथा शहरी विकास का पूंजीगत लेखा - जारी</b>							
4216-आवास पर पूंजीगत परिव्यय - जारी							
02-शहरी आवास- समाप्त							
191-नगर निगमों को सहायता- म.प्र.राज्य कर्मचारी आवास निगम में निवेश अन्य कार्य/योजनाएं	--	--	--	--	--	45.00 0.50	-- --
195-सहकारिताओं में निवेश- म.प्र.राज्य कर्मचारी आवास निगम अन्य निवेश	--	--	--	--	--	50.00 <b>7,41.86</b>	-- --
796-जनजातीय क्षेत्र उपयोजना- अन्य कार्य/योजनाएं	--	--	--	--	--	<b>4.00</b>	--
800-अन्य व्यय- अन्य निर्माण कार्य, प्रत्येक एक करोड़ ₹ और उससे कम लागत के योग-02	--	--	--	--	--	<b>17.47</b> 3,24.43 <b>8,96.82</b>	-- -- --
<b>03-ग्रामीण आवास-</b>							
800-अन्य व्यय अन्य कार्य/योजनाएं	--	--	--	--	--	<b>9,95.28</b>	--
<b>80-सामान्य-</b>							
001-निर्देशन तथा प्रशासन- अन्य कार्य/योजनाएं	--	--	--	--	--	<b>38.67</b>	--
052-मशीनरी तथा उपस्कर- अन्य कार्य/योजनाएं	--	--	--	--	--	<b>18.00</b>	--
190-सार्वजनिक क्षेत्र के तथा अन्य उपक्रमों में निवेश- अन्य निवेश	--	--	--	--	--	<b>1,64.61</b>	--

मोटे अंक म.प्र. में रोके गए शेषों को दर्शाते हैं, जिनका म.प्र. पुनर्गठन अधिनियम, 2000 के अंतर्गत म.प्र. एवं छत्तीसगढ़ के मध्य आवंटन होना है ।

## विवरण संख्या – 13 जारी

व्यय का प्रकार	वर्ष 2009-10 के दौरान व्यय	वर्ष 2010-11 के दौरान व्यय				2010-11 के अंत तक व्यय	वर्ष के दौरान % वृद्धि(+)/कमी (-)
		योजनेत्तर	राज्य योजनागत	केन्द्र प्रवर्तित योजनाएं/केन्द्र आयोजनागत योजनाएं (लाख ₹ में)	योग		
<b>ख-सामाजिक सेवाओं का पूंजीगत लेखा- जारी</b>							
<b>(ग)-जलपूर्ति, सफाई, आवास तथा शहरी विकास का पूंजीगत लेखा - जारी</b>							
4216-आवास पर पूंजीगत परिव्यय - समाप्त							
80-सामान्य समाप्त							
201-गृह निर्माण मंडलों में निवेश- आवासीय गृहों एवं भवनों का निर्माण	5,60.00	--	2,10.08	--	2,10.08	41,74.70	(-) 62
समन्वित प्रशिक्षण कॉम्प्लेक्स	6,50.00	--	1,11.55	--	1,11.55	10,11.55	(-) 83
789-अनुसूचित जातियों के लिये विशेष घटक योजना- आवासीय गृहों एवं भवनों का निर्माण	1,47.00	--	2,10.08	--	2,10.08	3,57.08	43
एकीकृत प्रशिक्षण कॉम्प्लेक्स	1,50.00	--	89.48	--	89.48	2,39.48	(-) 40
796-जनजातीय क्षेत्र उपयोजना- आवास सहकारिताओं में निवेश	--	--	--	--	--	<b>14.10</b>	--
	--	--	2,76.24	--	2,76.24	2,76.24	--
एकीकृत प्रशिक्षण कॉम्प्लेक्स	2,00.00	--	47.57	--	47.57	2,47.57	(-) 76
अन्य योजनायें, प्रत्येक एक करोड़ ₹ और उससे कम लागत की	--	--	--	--	--	79.92	--
						<b>5,87.61</b>	
800-अन्य व्यय							
अन्य योजनायें, प्रत्येक एक करोड़ ₹ और उससे कम लागत की	1,75.00	--	--	--	--	4,95.40	(-) 100
						<b>49.66</b>	
योग-80	18,82.00	--	9,45.00	--	9,45.00	68,81.94	(-) 50
						<b>8,72.65</b>	
योग-4216	28,11.05	--	9,66.32	9,11.23	18,77.55	1,11,63.78	(-) 33
						<b>1,67,93.05</b>	
<b>4217-शहरी विकास पर पूंजीगत परिव्यय-</b>							
<b>01-राज्य की राजधानी का विकास-</b>							
001-निर्देशन तथा प्रशासन- अन्य कार्य/योजनाएं	--	--	--	--	--	30.00	--
						<b>1,51.50</b>	
050-भूमि न्यायालयीन प्रकरणों में जमा राशि	--	--	--	--	--	5,24.77	--
अन्य कार्य/योजनाएं	--	--	--	--	--	8.01	--
						<b>4,88.42</b>	

मोटे अंक म.प्र. में रोके गए शेषों को दर्शाते हैं, जिनका म.प्र. पुनर्गठन अधिनियम, 2000 के अंतर्गत म.प्र. एवं छत्तीसगढ़ के मध्य आवंटन होना है ।

## विवरण संख्या – 13 जारी

व्यय का प्रकार	वर्ष 2009-10 के दौरान व्यय	वर्ष 2010-11 के दौरान व्यय				2010-11 के अंत तक व्यय	वर्ष के दौरान % वृद्धि(+)/ कमी (-)
		योजनेतर	राज्य योजनागत	केन्द्र प्रवर्तित योजनाएं/केन्द्र आयोजनागत योजनाएं (लाख ₹ में)	योग		
<b>ख-सामाजिक सेवाओं का पूंजीगत लेखा- जारी</b>							
<b>(ग)-जलपूर्ति, सफाई, आवास तथा शहरी विकास का पूंजीगत लेखा - जारी</b>							
<b>4217-शहरी विकास पर पूंजीगत परिव्यय- जारी</b>							
01-राज्य की राजधानी का विकास-जारी							
051-निर्माण-							
गैर-आवासीय भवन	3,96.28	--	--	--	--	24,09.23	(-) 100
आवासीय भवन	46.09	--	49.56	--	49.56	14,16.26	(-) 100
सड़कें तथा सेतु	23,05.29	--	20,78.32	--	20,78.32	1,31,04.58	(-) 10
भोपाल गैस त्रासदी स्मारक का निर्माण	--	--	--	--	--	10,00.00	--
राजधानी में मूलभूत सुविधाओं का विकास	1,80.00	--	--	--	--	7,61.13	(-) 100
बार मेमोरियल का निर्माण	38.64	--	1,96.82	--	1,96.82	2,35.46	409
एम्स क्षेत्र की नालियों का व्यपवर्तन	2,50.00	--	--	--	--	2,50.00	(-) 100
शौर्य स्मारक का निर्माण	8,00.00	--	--	--	--	8,00.00	(-) 100
निर्माण कार्य/परियोजनाएँ जिनमें विगत पांच वर्षों में कोई व्यय नहीं हुआ	--	--	--	--	--	1,27,90.86 <sup>#</sup>	--
अन्य निर्माण कार्य, प्रत्येक एक करोड़ ₹ और उससे कम लागत के	--	--	4,00.00	--	4,00.00	6,61.12	--
						<b>74,64.18</b>	
योग-051	40,16.30	--	27,24.70	--	27,24.70	3,34,28.64	(-) 32
						<b>74,64.18</b>	
052-मशीनरी तथा उपस्कर-							
क्षेत्रों आदि का सौंदर्यीकरण	1,82.88	--	2,50.00	--	2,50.00	33,49.65	37
अन्य कार्य/योजनाएं	1.98	--	2.00	--	2.00	26,29.29	1
						<b>20,09.75</b>	
योग-052	1,84.86	--	2,52.00	--	2,52.00	59,78.94	36
						<b>20,09.75</b>	
190-सार्वजनिक क्षेत्र के तथा अन्य उपक्रमों में निवेश-							
भोजवेट लैंड संरक्षण हेतु सहायता	--	--	--	--	--	45,63.03	--
191-स्थानीय संस्थाओं/निगमों आदि को सहायता-							
भोजवेट लैंड संरक्षण हेतु सहायता	--	--	--	--	--	78,02.26	--
अन्य कार्य/योजनाएँ	--	--	1,44.57	--	1,44.57	1,44.57	--
789-अनुसूचित जातियों के लिये विशेष घटक योजना-							
अन्य कार्य/योजनाएं	1,45.00	--	37.05	--	37.05	2,52.45	(-) 74
799-उच्चत-							
अन्य कार्य/योजनाएं	--	--	--	--	--	<b>1.83</b>	--

मोटे अंक म.प्र. में रोके गए शेषों को दर्शाते हैं, जिनका म.प्र. पुनर्गठन अधिनियम, 2000 के अंतर्गत म.प्र. एवं छत्तीसगढ़ के मध्य आवंटन होना है ।

# विवरण उपलब्ध है ।

## विवरण संख्या – 13 जारी

व्यय का प्रकार	वर्ष 2009-10 के दौरान व्यय	वर्ष 2010-11 के दौरान व्यय			योग	2010-11 के अंत तक व्यय	वर्ष के दौरान % वृद्धि(+)/कमी (-)
		योजनेतर	राज्य योजनागत	केन्द्र प्रवर्तित योजनाएं/केन्द्र आयोजनागत योजनाएं (लाख ₹ में)			
ख-सामाजिक सेवाओं का पूंजीगत लेखा- जारी							
(ग)-जलपूर्ति, सफाई, आवास तथा शहरी विकास का पूंजीगत लेखा - जारी							
4217-शहरी विकास पर पूंजीगत परिव्यय- जारी							
01-राज्य की राजधानी का विकास- समाप्त							
800-अन्य व्यय-							
अन्य कार्य/योजनाएं	--	--	1,45.32	--	1,45.32	1,45.32	--
						<b>7,93.78</b>	
योग-01	43,46.16	--	33,03.64	--	33,03.64	5,28,77.99	(-) 24
						<b>1,09,09.46</b>	
03-छोटे तथा मध्यम श्रेणी के नगरों का समेकित विकास-							
191-स्थानीय संस्थाओं, निगमों आदि को सहायता-							
निर्माण कार्य/परियोजनाएँ जिनमें विगत पांच वर्षों में कोई व्यय नहीं हुआ	--	--	--	--	--	19,27.23 <sup>#</sup>	--
800-अन्य व्यय-							
देवास जिले के शहरी क्षेत्रों का विकास	6,25.00	--	--	--	--	25,00.00	(-) 100
सिंहस्थ मेला हेतु व्यवस्था	--	--	--	--	--	1,04,40.91	--
योग-03	6,25.00	--	--	--	--	1,48,68.14	(-) 100
60-अन्य शहरी विकास योजनाएं-							
001-निदेशन तथा प्रशासन-							
निर्माण कार्य/परियोजनाएँ जिनमें विगत पांच वर्षों में कोई व्यय नहीं हुआ	--	--	--	--	--	41.47 <sup>#</sup>	--
योग-001	--	--	--	--	--	41.47	--
051-निर्माण							
नगर निगमों में मूलभूत सुविधाओं का विकास	14,55.26	--	--	--	--	42,23.71	(-) 100
भोजवेट लैंड प्रोजेक्ट	--	--	--	--	--	16,73.61	--
राज्य शहरी सफाई मिशन	99.01	--	2,00.00	--	2,00.00	4,49.01	102
190-सार्वजनिक क्षेत्र के तथा अन्य उपक्रमों में निवेश-							
मध्यप्रदेश नगर विकास वित्त निगम में निवेश	--	--	--	--	--	<b>2.19</b>	--
191-स्थानीय संस्थाओं, निगमों आदि को सहायता-							
नगर निगमों में मूलभूत सुविधाओं का विकास	--	--	10,66.16	--	10,66.16	10,66.16	--
निर्माण कार्य/परियोजनाएँ जिनमें विगत पांच वर्षों में कोई व्यय नहीं हुआ	--	--	--	--	--	52,27.31 <sup>#</sup>	--
योग-191	--	--	10,66.16	--	10,66.16	62,93.47	--

मोटे अंक म.प्र. में रोके गए शेषों को दर्शाते हैं, जिनका म.प्र. पुनर्गठन अधिनियम, 2000 के अंतर्गत म.प्र. एवं छत्तीसगढ़ के मध्य आवंटन होना है।

# विवरण उपलब्ध हैं।

## विवरण संख्या – 13 जारी

व्यय का प्रकार	वर्ष 2009-10 के दौरान व्यय	वर्ष 2010-11 के दौरान व्यय				2010-11 के अंत तक व्यय	वर्ष के दौरान % वृद्धि(+)/ कमी (-)
		योजनेत्तर	राज्य योजनागत	केन्द्र प्रवर्तित योजनाएं/केन्द्र आयोजनागत योजनाएं (लाख ₹ में)	योग		
ख-सामाजिक सेवाओं का पूंजीगत लेखा- जारी							
(ग)-जलपूर्ति, सफाई, आवास तथा शहरी विकास का पूंजीगत लेखा – समाप्त							
4217-शहरी विकास पर पूंजीगत परिव्यय- समाप्त							
60-अन्य शहरी विकास योजनाएं- समाप्त							
789-अनुसूचित जातियों के लिये विशेष घटक योजना-							
नगर निगमों में मूलभूत सुविधाओं का विकास	3,48.82	--	2,65.63	--	2,65.63	11,16.03	(-) 24
राज्य शहरी सफाई मिशन	--	--	--	--	--	1,00.00	--
793-अनुसूचित जाति घटक योजना के लिए विशेष केन्द्रीय सहायता-							
भारत सरकार द्वारा विशेष घटक योजना हेतु विशेष केन्द्रीय सहायता द्वारा वित्त पोषित योजनाएं	--	--	--	--	--	16.78	--
800-अन्य व्यय-							
सिंहस्थ मेला	--	--	--	--	--	1,11,47.29	--
योग-60	19,03.09	--	15,31.79	--	15,31.79	2,50,44.59	(-) 20
						18.97	
योग-4217	68,74.25	--	48,35.43	--	48,35.43	9,27,90.72	(-) 30
						1,09,28.43	
योग-(ग) जलपूर्ति, सफाई, आवास तथा शहरी विकास का पूंजीगत लेखा	5,61,57.90	--	71,08.40	5,70,46.36	6,41,54.76	44,42,81.06	14
						3,10,87.12	

मोटे अंक म.प्र. में रोके गए शेषों को दर्शाते हैं, जिनका म.प्र. पुनर्गठन अधिनियम, 2000 के अंतर्गत म.प्र. एवं छत्तीसगढ़ के मध्य आवंटन होना है ।

## विवरण संख्या – 13 जारी

व्यय का प्रकार	वर्ष 2009-10		वर्ष 2010-11 के दौरान व्यय			2010-11 के अंत तक व्यय	वर्ष के दौरान % वृद्धि(+)/कमी (-)
	के दौरान व्यय	योजनेत्तर	राज्य योजनागत	केन्द्र प्रवर्तित योजनाएं/केन्द्र आयोजनागत योजनाएं	योग		
<b>ख-सामाजिक सेवाओं का पूंजीगत लेखा- जारी</b>							
<b>(घ) सूचना तथा प्रसारण का पूंजीगत लेखा-</b>							
<b>4220-सूचना तथा प्रचार पर पूंजीगत परिव्यय-</b>							
60-अन्य-							
101-भवन-							
अन्य कार्य/योजनाएं	--	--	--	--	--	13.46	--
						<b>3,05.49</b>	
190-सार्वजनिक क्षेत्रों एवं अन्य प्रतिष्ठानों में निवेश-							
समाचार भारती के अंशों में निवेश	--	--	--	--	--	9.00	--
अन्य निर्माण कार्य, प्रत्येक एक करोड़ ₹ और उससे कम लागत के	--	--	--	--	--	3.80	--
योग-60	--	--	--	--	--	13.46	--
						<b>3,18.29</b>	
योग-4220	--	--	--	--	--	13.46	--
						<b>3,18.29</b>	
योग-(घ) सूचना तथा प्रसारण का पूंजीगत लेखा	--	--	--	--	--	13.46	--
						<b>3,18.29</b>	
<b>(ङ)-अनुसूचित जातियों, अनुसूचित जनजातियों तथा अन्य पिछड़े वर्गों के कल्याण का पूंजीगत लेखा-</b>							
<b>4225-अनुसूचित जातियों, अनुसूचित जनजातियों तथा अन्य पिछड़े वर्गों के कल्याण पर पूंजीगत परिव्यय-</b>							
01-अनुसूचित जातियों का कल्याण-							
190-सार्वजनिक क्षेत्र के तथा अन्य उपक्रमों में निवेश-							
मध्य प्रदेश अन्त्यवसायी विकास निगम की अंशपूंजी में निवेश	--	--	--	--	--	10,88.53	--
195-सहकारिताओं में निवेश-							
ग्रामीण/विपणन/ वृहद् गोदामों का निर्माण	--	--	--	--	--	1,03.65	--
277-शिक्षा-							
छात्रावास भवन एवं आश्रम का निर्माण	--	--	--	--	--	27,03.97	--
283-आवास-							
निर्माण कार्य/परियोजनाएँ जिनमें विगत पांच वर्षों में कोई व्यय नहीं हुआ	--	--	--	--	--	15,35.12 <sup>#</sup>	--

मोटे अंक म.प्र. में रोके गए शेषों को दर्शाते हैं, जिनका म.प्र. पुनर्गठन अधिनियम, 2000 के अंतर्गत म.प्र. एवं छत्तीसगढ़ के मध्य आवंटन होना है ।

# विवरण उपलब्ध हैं ।



## विवरण संख्या – 13 जारी

व्यय का प्रकार	वर्ष 2009-10 के दौरान व्यय	वर्ष 2010-11 के दौरान व्यय				2010-11 के अंत तक व्यय	वर्ष के दौरान % वृद्धि(+)/कमी (-)
		योजनेतर	राज्य योजनागत	केन्द्र प्रवर्तित योजनाएं/केन्द्र आयोजनागत योजनाएं (लाख ₹ में)	योग		
ख-सामाजिक सेवाओं का पूंजीगत लेखा- जारी							
(ङ)-अनुसूचित जातियों, अनुसूचित जनजातियों तथा अन्य पिछड़े वर्गों के कल्याण का पूंजीगत लेखा- जारी							
4225-अनुसूचित जातियों, अनुसूचित जनजातियों तथा अन्य पिछड़े वर्गों के कल्याण पर पूंजीगत परिव्यय- जारी							
01-अनुसूचित जातियों का कल्याण-समाप्त							
789-अनुसूचित जातियों के लिये विशेष घटक योजना- मध्य प्रदेश अनुसूचित जाति सहकारी वित्त एवं विकास निगम में निवेश	1,00.00	--	75.00	--	75.00	7,65.00	(-) 25
आश्रम एवं छात्रावास	17,47.80	--	23,90.73	3,37.20	27,27.93	1,96,50.32	56
						<b>42,44.18</b>	
जगजीवन छात्रावास योजना	2,56.20	--	--	3,41.81	3,41.81	12,93.29	33
ब्लॉक कार्यालय भवन का विद्युतीकरण	80.21	--	32.97	--	32.97	3,86.20	(-) 59
अनुसूचित जाति/जनजाति के प्रतिभाशाली विद्यार्थियों हेतु आवासीय विद्यालय	5,93.60	--	--	--	--	27,31.47	(-) 100
अनुसूचित जाति/जनजाति कॉलोनियों का विकास	19,84.11	--	31,72.77	--	31,72.77	71,35.03	60
विशेष घटक योजना हेतु एक मुश्त प्रावधान	3,63.99	--	5,99.32	--	5,99.32	1,20,92.86	65
छात्रावासों भवनों का निर्माण	--	--	--	--	--	28,24.87	--
निर्माण कार्य/परियोजनाएँ जिनमें विगत पांच वर्षों में कोई व्यय नहीं हुआ	--	--	--	--	--	84.83 <sup>#</sup>	--
						<b>48.68<sup>#</sup></b>	
अन्य निर्माण कार्य प्रत्येक ₹ एक करोड़ एवं उससे कम लागत के	83.06	--	4,71.08	--	4,71.08	5,66.15	467
योग-789	52,08.97	--	67,41.87	6,79.01	74,20.88	4,75,30.02	42
						<b>44,72.86</b>	
793-अनुसूचित जाति घटक योजना के लिए विशेष केन्द्रीय सहायता- क्षेत्रीय विकास के लिये अनाबद्ध राशि	--	--	--	--	--	16,59.05	--
						<b>8,23.04</b>	
अन्य निर्माण कार्य, प्रत्येक एक करोड़ ₹ और उससे कम लागत के	--	--	--	--	--	37.69	--
796-जनजातीय क्षेत्र उपयोगना-							
अन्य कार्य/योजनाएं	--	--	--	--	--	44.22	--
800-अन्य व्यय-							
निर्माण कार्य/परियोजनाएँ जिनमें विगत पांच वर्षों में कोई व्यय नहीं हुआ	--	--	--	--	--	43,21.37 <sup>#</sup>	--
अन्य निर्माण कार्य, प्रत्येक एक करोड़ ₹ और उससे कम लागत के	--	--	--	--	--	9,18.89	--
योग-01	52,08.97	--	67,41.87	6,79.01	74,20.88	4,91,89.07	42
						<b>1,60,49.34</b>	

मोटे अंक म.प्र. में रोके गए शेषों को दर्शाते हैं, जिनका म.प्र. पुनर्गठन अधिनियम, 2000 के अंतर्गत म.प्र. एवं छत्तीसगढ़ के मध्य आवंटन होना है ।

# विवरण उपलब्ध हैं ।

## विवरण संख्या – 13 जारी

व्यय का प्रकार	वर्ष 2009-10		वर्ष 2010-11 के दौरान व्यय			2010-11 के अंत तक व्यय	वर्ष के दौरान % वृद्धि(+)/कमी (-)
	के दौरान व्यय	योजनेत्तर	राज्य योजनागत	केन्द्र प्रवर्तित योजनाएं/केन्द्र आयोजनागत योजनाएं	योग		
<b>ख-सामाजिक सेवाओं का पूंजीगत लेखा- जारी</b>							
<b>(ङ)-अनुसूचित जातियों, अनुसूचित जनजातियों तथा अन्य पिछड़े वर्गों के कल्याण का पूंजीगत लेखा- जारी</b>							
<b>4225-अनुसूचित जातियों, अनुसूचित जनजातियों तथा अन्य पिछड़े वर्गों के कल्याण पर पंजीगत परिव्यय- जारी</b>							
<i>02-अनुसूचित जनजातियों का कल्याण-</i>							
190-सार्वजनिक क्षेत्र के तथा अन्य उपक्रमों में निवेश-							
अन्य निवेश	--	--	--	--	--	1.46	--
195-सहकारिताओं में निवेश-							
ग्रामीण/विपणन/वृहद गोदामों का निर्माण	--	--	--	--	--	57.18	--
277-शिक्षा-							
निर्माण कार्य-अन्य कार्य /योजनाएं	--	--	--	--	--	13,91.02	--
283-आवास							
अनुसूचित जनजातियों के लिये भवनों का निर्माण	--	--	--	--	--	2,42.24	--
794-जनजातीय उपयोजना के लिए विशेष केन्द्रीय सहायता							
आदिवासी अंचलों में स्थानीय विकास कार्यक्रम	--	--	--	--	--	15,99.14	--
						<b>11,68.67</b>	
एकीकृत आदिवासी विकास परियोजनाओं में स्थानीय विकास कार्यक्रम	22,60.09	--	--	--	--	1,15,46.79	(-) 100
निर्बाद आदिवासी विकास परियोजना में स्थानीय कार्यक्रम	--	--	--	--	--	62,54.85	--
						<b>81,14.06</b>	
माडा क्षेत्रों में स्थानीय विकास कार्यक्रम	1,69.90	--	--	--	--	18,52.40	(-) 100
						<b>7,25.00</b>	
निर्माण कार्य/परियोजनाएँ जिनमें विगत पांच वर्षों में कोई व्यय नहीं हुआ	--	--	--	--	--	25,17.23 <sup>#</sup>	--
						<b>1,28,81.70<sup>#</sup></b>	
अन्य कार्य/योजनाएं	8.52	--	--	--	--	21.48	(-) 100
						<b>3,11.32</b>	
योग-794	24,38.51	--	--	--	--	2,37,91.89	(-) 100
						<b>2,32,00.75</b>	

मोटे अंक म.प्र. में रोके गए शेषों को दर्शाते हैं, जिनका म.प्र. पुनर्गठन अधिनियम, 2000 के अंतर्गत म.प्र. एवं छत्तीसगढ़ के मध्य आवंटन होना है ।

# विवरण उपलब्ध हैं ।

## विवरण संख्या – 13 जारी

व्यय का प्रकार	वर्ष 2009-10		वर्ष 2010-11 के दौरान व्यय			2010-11 के अंत तक व्यय	वर्ष के दौरान % वृद्धि(+)/कमी (-)
	के दौरान व्यय	योजनेत्तर	राज्य योजनागत	केन्द्र प्रवर्तित योजनाएं/केन्द्र आयोजनागत योजनाएं (लाख ₹ में)	योग		
<b>ख-सामाजिक सेवाओं का पूंजीगत लेखा- जारी</b>							
<b>(ड)-अनुसूचित जातियों, अनुसूचित जनजातियों तथा अन्य पिछड़े वर्गों के कल्याण का पूंजीगत लेखा- जारी</b>							
<b>4225-अनुसूचित जातियों, अनुसूचित जनजातियों तथा अन्य पिछड़े वर्गों के कल्याण पर पूंजीगत परिव्यय- जारी</b>							
<i>02-अनुसूचित जनजातियों का कल्याण- समाप्त</i>							
796-जनजातीय क्षेत्र उपयोजना-							
मध्यप्रदेश गृह निर्माण मण्डल के जरिये शैक्षणिक संस्थाओं के लिए भवन निर्माण	--	--	--	--	--	34,71.73	--
						<b>6,67.51</b>	
विज्ञान प्रयोगशाला भवनों का निर्माण	--	--	--	--	--	1,30.00	--
						<b>17,19.22</b>	
जनजाति विकास एवं वित्त निगम में निवेश	1,00.00	--	1,50.00	--	1,50.00	13,62.00	50
						<b>1,90.00</b>	
आश्रम एवं छात्रावास के लिए भवन निर्माण	21,94.89	--	24,03.76	4,25.00	28,28.76	1,73,13.85	29
						<b>12,10.30</b>	
क्रीड़ा क्षेत्र का निर्माण	99.97	--	--	--	--	5,08.81	(-) 100
अनुसूचित जाति/ अनुसूचित जन जातियों की बस्तियों का विकास	10,41.50	--	19,66.28	--	19,66.28	95,80.43	89
अनुसूचित जनजाति क्षेत्र योजनाओं हेतु एक मुश्त प्रावधान	17,20.07	--	5,77.36	--	5,77.36	52,56.96	(-) 66
कार्यालय भवनों का निर्माण/विद्युतीकरण	2,41.11	--	2,50.00	--	2,50.00	13,88.04	4
जनजाति म्यूजियम भवन	--	--	--	--	--	17,88.74	--
						39,57.41	100
छात्रावासों/आश्रमों में अतिरिक्त कक्ष एवं चार दीवारी का निर्माण	24,99.89	--	--	--	--	24,99.89	(-) 100
छात्रावासों/आश्रमों का सुदृढीकरण	8,49.44	--	--	--	--	8,49.44	(-) 100
छात्रावास भवनों का निर्माण	34,38.26	--	24,56.49	1,75.75	26,32.24	1,55,53.14	(-) 23
आदिवासी उपक्षेत्र योजना में विविध कार्य	52,75.35	--	--	1,16,38.86	1,16,38.86	2,86,02.25	121
निर्माण कार्य/परियोजनाएँ जिनमें विगत पांच वर्षों में कोई व्यय नहीं हुआ	--	--	--	--	--	44,60.57 <sup>#</sup>	--
						<b>39,83.24<sup>#</sup></b>	
अन्य निर्माण कार्य/ योजनाएं	--	--	2,00.00	7.05	2,07.05	2,81.87	--
						<b>26,33.16</b>	
<b>योग-796</b>	<b>1,74,60.48</b>	<b>--</b>	<b>80,03.89</b>	<b>1,62,04.07</b>	<b>2,42,07.96</b>	<b>10,54,67.91</b>	<b>39</b>
						<b>1,04,03.43</b>	
<b>800-अन्य व्यय-</b>							
निर्माण कार्य/परियोजनाएँ जिनमें विगत पांच वर्षों में कोई व्यय नहीं हुआ	--	--	--	--	--	<b>20,43.72<sup>#</sup></b>	--
<b>योग-800</b>						<b>20,43.72</b>	--
<b>योग-02</b>	<b>1,98,98.99</b>	<b>--</b>	<b>80,03.89</b>	<b>1,62,04.07</b>	<b>2,42,07.96</b>	<b>12,92,59.80</b>	<b>22</b>
						<b>3,73,39.80</b>	

मोटे अंक म.प्र. में रोके गए शेषों को दर्शाते हैं, जिनका म.प्र. पुनर्गठन अधिनियम, 2000 के अंतर्गत म.प्र. एवं छत्तीसगढ़ के मध्य आवंटन होना है ।

# विवरण उपलब्ध हैं ।

## विवरण संख्या – 13 जारी

व्यय का प्रकार	वर्ष 2009-10 के दौरान व्यय	वर्ष 2010-11 के दौरान व्यय			योग	2010-11 के अंत तक व्यय	वर्ष के दौरान % वृद्धि(+)/ कमी (-)
		योजनेतर	राज्य योजनागत	केन्द्र प्रवर्तित योजनाएं/केन्द्र आयोजनागत योजनाएं (लाख ₹ में)			
<b>ख-सामाजिक सेवाओं का पूंजीगत लेखा- जारी</b>							
<b>(ड)-अनुसूचित जातियों, अनुसूचित जनजातियों तथा अन्य पिछड़े वर्गों के कल्याण का पूंजीगत लेखा- समाप्त</b>							
<b>4225-अनुसूचित जातियों, अनुसूचित जनजातियों तथा अन्य पिछड़े वर्गों के कल्याण पर पूंजीगत परिव्यय- समाप्त</b>							
03-पिछड़े वर्गों का कल्याण-							
800-अन्य व्यय-							
छात्रावास भवनों का निर्माण	1,00.00	--	--	1,30.00	1,30.00	9,89.53	30
पूर्व परीक्षा केन्द्र के भवनों का निर्माण	--	--	--	--	--	<b>61.21</b>	--
मध्य प्रदेश पिछड़ा वर्ग एवं वित्त विकास	50.00	--	50.00	--	50.00	5,09.04	--
						<b>6,34.71</b>	
निगम में निवेश	4,00.00	--	--	25,39.85	25,39.85	29,39.85	535
जिला स्तरीय कन्या छात्रावास भवनों का निर्माण	1,82.03	--	--	74.60	74.60	23,59.19	(-) 59
अन्य कार्य/योजनाएं	--	--	--	--	--	62.75	--
						<b>52.20</b>	
योग-03	7,32.03	--	50.00	27,44.45	27,94.45	68,60.36	282
						<b>7,48.12</b>	
<b>80-सामान्य-</b>							
<b>796-जनजातीय क्षेत्र उपयोगना-</b>							
छात्रावास भवन का निर्माण	--	--	--	--	--	<b>22.00</b>	--
योग-4225	2,58,39.99	--	1,47,95.76	1,96,27.53	3,44,23.29	18,53,09.23	33
						<b>5,41,59.26</b>	
योग-(ड)-अनुसूचित जातियों, अनुसूचित जनजातियों तथा अन्य पिछड़े, वर्गों के कल्याण का पूंजीगत लेखा	2,58,39.99	--	1,47,95.76	1,96,27.53	3,44,23.29	18,53,09.23	33
						<b>5,41,59.26</b>	

मोटे अंक म.प्र. में रोके गए शेषों को दर्शाते हैं, जिनका म.प्र. पुनर्गठन अधिनियम, 2000 के अंतर्गत म.प्र. एवं छत्तीसगढ़ के मध्य आवंटन होना है ।

## विवरण संख्या – 13 जारी

व्यय का प्रकार	वर्ष 2009-10		वर्ष 2010-11 के दौरान व्यय			2010-11 के अंत तक व्यय	वर्ष के दौरान % वृद्धि(+)/कमी (-)
	के दौरान व्यय	योजनेत्तर	राज्य योजनागत	केन्द्र प्रवर्तित योजनाएं/केन्द्र आयोजनागत योजनाएं	योग		
<b>ख-सामाजिक सेवाओं का पूंजीगत लेखा-जारी</b>							
<b>(च)-समाज कल्याण तथा पोषण का पूंजीगत लेखा- जारी</b>							
<b>4235-सामाजिक सुरक्षा तथा कल्याण पर पूंजीगत परिव्यय- जारी</b>							
<i>01-पुनर्वास</i>							
201-अन्य पुनर्वास योजनाएं							
निर्माण कार्य/परियोजनाएँ जिनमें विगत पांच वर्षों में कोई व्यय नहीं हुआ	--	--	--	--	--	11.87	--
						<b>2,23.12</b>	
गैस प्रभावित क्षेत्रों में जल प्रदाय योजना	2,00.00	52,00.00	--	--	52,00.00	61,87.00	2500
गैस प्रभावित क्षेत्रों में निर्माण कार्य	--	52,52.00	--	--	52,52.00	52,52.00	--
योग-201	2,00.00	1,04,52.00	--	--	1,04,52.00	1,14,50.87	2500
						<b>2,23.12</b>	
<b>800-अन्य व्यय-</b>							
निर्माण कार्य/परियोजनाएँ जिनमें विगत पांच वर्षों में कोई व्यय नहीं हुआ	--	--	--	--	--	<b>45,27.00#</b>	--
अन्य योजनाएं, प्रत्येक एक करोड़ ₹ और उससे कम लागत की	--	--	--	--	--	<b>1,73.35</b>	--
योग-800	--	--	--	--	--	<b>47,00.35</b>	--
योग-01	2,00.00	1,04,52.00	--	--	1,04,52.00	1,14,50.87	2500
						<b>49,23.47</b>	
<i>02-समाज कल्याण-</i>							
101-विकलांग व्यक्तियों का कल्याण-							
अंधे, बहरे एवं गूंगों के लिये विद्यालय	--	--	--	--	--	1.00	--
						<b>13.05</b>	
योग-101	--	--	--	--	--	1.00	--
						<b>13.05</b>	
102-बाल कल्याण-							
सी.पी.डी.ओ.कार्यालय सह गोदाम का निर्माण	--	--	--	--	--	6,50.79	--
आंगनवाड़ी केन्द्रों हेतु भवन निर्माण	20,11.41	--	31,24.20	--	31,24.20	99,81.60	55
अन्य कार्य/योजनाएं	--	--	--	--	--	-3.01(*)	--
						<b>1,35,61.74</b>	
योग-102	20,11.41	--	31,24.20	--	31,24.20	1,06,29.38	55
						<b>1,35,61.74</b>	
106-सुधारक सेवाएं-							
अन्य कार्य/योजनाएं	10.00	--	--	50.00	50.00	2,21.59	400
						<b>83.15</b>	

मोटे अंक म.प्र. में रोके गए शेषों को दर्शाते हैं, जिनका म.प्र. पुनर्गठन अधिनियम, 2000 के अंतर्गत म.प्र. एवं छत्तीसगढ़ के मध्य आवंटन होना है।

# विवरण उपलब्ध हैं।

(\*) पूंजी लेखा में प्राप्तियाँ एवं वसूलियाँ होने के कारण ऋणात्मक शेष है।

## विवरण संख्या – 13 जारी

व्यय का प्रकार	वर्ष 2009-10 के दौरान व्यय		वर्ष 2010-11 के दौरान व्यय		योग	2010-11 के अंत तक व्यय	वर्ष के दौरान % वृद्धि(+)/कमी (-)
	योजनेत्तर	राज्य योजनागत	केन्द्र प्रवर्तित योजनाएं/केन्द्र आयोजनागत योजनाएं	योग			
<b>ख-सामाजिक सेवाओं का पूंजीगत लेखा-जारी</b>							
<b>(च)-समाज कल्याण तथा पोषण का पूंजीगत लेखा- समाप्त</b>							
<b>4235-सामाजिक सुरक्षा तथा कल्याण पर पूंजीगत परिव्यय- समाप्त</b>							
02- समाज कल्याण – समाप्त							
190-सार्वजनिक क्षेत्र के तथा अन्य उपक्रमों में निवेश-							
अन्य निवेश-म.प्र.महिला वित्तीय निगम	--	--	--	--	--	<b>51.00</b>	--
789-अनुसूचित जातियों के लिये विशेष घटक योजना-							
बाल न्याय अधिनियम का क्रियान्वयन-युवा बालिका गृह की स्थापना	6.00	--	--	--	--	61.50	(-) 100
आंगनवाड़ी केन्द्रों के लिये भवनों का निर्माण	8,58.16	--	7,74.88	--	7,74.88	32,04.08	(-) 10
अन्य कार्य/योजनाएं	--	--	--	--	--	87.04	--
						<b>35.66</b>	
796-जनजातीय क्षेत्र उपयोजना-							
आंगनवाड़ी केन्द्रों के लिए भवनों का निर्माण	12,89.40	--	11,00.00	--	11,00.00	44,44.40	(-) 15
अन्य कार्य/योजनाएं	12.00	--	--	--	--	1,35.90	(-) 100
						<b>4,34.36</b>	
800-अन्य व्यय-							
मध्यप्रदेश महिला वित्तीय निगम में निवेश	1,00.00	--	2,00.00	--	2,00.00	4,36.00	100
महिला एवं बाल विकास	90.00	--	1,13.58	--	1,13.58	5,43.13	26
महिला विश्रामगृह के लिये भवन निर्माण	1,00.00	--	--	--	--	1,50.00	(-) 100
म.प्र.वित्त निगम की अंशपूंजी में निवेश	--	--	--	--	--	2,00.00	
अन्य कार्य/योजनाएं	--	--	--	--	--	1,59.64	--
						<b>6,04.46</b>	
योग-800	2,90.00	--	3,13.58	--	3,13.58	14,88.77	8
						<b>6,04.46</b>	
योग-02	44,76.97	--	53,12.66	50.00	53,62.66	2,02,73.66	20
						<b>1,47,83.42</b>	
<b>60-अन्य समाज सुरक्षा तथा कल्याण कार्यक्रम-</b>							
800-अन्य व्यय-							
सामाजिक सुरक्षा एवं कल्याण	--	--	--	--	--	<b>34,37.15</b>	--
अन्य कार्य/योजनाएं	25.90	32.00	--	--	32.00	87.70	24
						<b>41.31</b>	
योग-60	25.90	32.00	--	--	32.00	87.70	24
						<b>34,78.46</b>	
योग-4235	47,02.87	1,04,84.00	53,12.66	50.00	1,58,46.66	3,18,12.23	237
						<b>2,31,85.35</b>	
योग-(च)-समाज कल्याण तथा पोषण का पूंजीगत लेखा	47,02.87	1,04,84.00	53,12.66	50.00	1,58,46.66	3,18,12.23	237
						<b>2,31,85.35</b>	

## विवरण संख्या – 13 जारी

व्यय का प्रकार	वर्ष 2009-10 के दौरान व्यय	वर्ष 2010-11 के दौरान व्यय			योग	2010-11 के अंत तक व्यय	वर्ष के दौरान % वृद्धि(+) / कमी (-)
		योजनेत्तर	राज्य योजनागत	केन्द्र प्रवर्तित योजनाएं/केन्द्र आयोजनागत योजनाएं (लाख ₹ में)			
ख-सामाजिक सेवाओं का पूंजीगत लेखा- समाप्त							
(छ)-अन्य समाज सेवाओं का पूंजीगत लेखा-							
<b>4250-अन्य समाज सेवाओं पर पूंजीगत परिव्यय-</b>							
191-श्रम सहकारिता-							
वन एवं अन्य श्रम सहकारी समितियों में निवेश	--	--	--	--	--	2.77	--
अन्य योजनाएं, प्रत्येक एक करोड़ ₹ और उससे कम लागत की	--	--	--	--	--	0.01	--
योग-191	--	--	--	--	--	2.78	--
203-रोजगार-							
अन्य कार्य/योजनाएं	--	--	--	--	--	76.66	--
						<b>10,89.97</b>	
789-अनुसूचित जातियों के लिये विशेष घटक योजना-							
औद्योगिक प्रशिक्षण संस्थान, झाबुआ हेतु भवन निर्माण	34.18	--	33.00	--	33.00	6,42.50	(-) 3
796-जनजातीय क्षेत्र उपयोगना-							
श्रम सहकारिताओं में निवेश		--	--	--	--	1.59	--
औद्योगिक प्रशिक्षण संस्थान, झाबुआ हेतु भवन निर्माण	1,73.50	--	1,42.79	--	1,42.79	14,27.33	(-) 18
अन्य कार्य/योजनाएं	--	--	--	--	--	50.00	--
						<b>1,85.06</b>	
800-अन्य व्यय-							
अन्य कार्य/योजनाएं	--	--	--	--	--	15.00	--
						<b>1,18.90</b>	
योग-4250	2,07.68	--	1,75.79	--	1,75.79	22,11.49	(-) 15
						<b>13,98.30</b>	
योग-(छ)-अन्य समाज सेवाओं का पूंजीगत लेखा	2,07.68	--	1,75.79	--	1,75.79	22,11.49	(-) 15
						<b>13,98.30</b>	
योग-ख-सामाजिक सेवाओं का पूंजीगत लेखा	11,77,76.39	1,10,11.88	5,68,34.29	8,53,56.77	15,32,02.94	85,04,37.48	30
						<b>18,64,15.86</b>	

मोटे अंक म.प्र. में रोके गए शेषों को दर्शाते हैं, जिनका म.प्र. पुनर्गठन अधिनियम, 2000 के अंतर्गत म.प्र. एवं छत्तीसगढ़ के मध्य आवंटन होना है ।

## विवरण संख्या – 13 जारी

व्यय का प्रकार	वर्ष 2009-10 के दौरान व्यय	वर्ष 2010-11 के दौरान व्यय			योग	2010-11 के अंत तक व्यय	वर्ष के दौरान % वृद्धि(+)/कमी (-)
		योजनेतर	राज्य योजनागत	केन्द्र प्रवर्तित योजनाएं/केन्द्र आयोजनागत योजनाएं (लाख ₹ में)			
<b>ग-आर्थिक सेवाओं का पूंजीगत लेखा-</b>							
<b>(क)-कृषि तथा सम्बद्ध क्रियाकलाप का पूंजीगत लेखा-</b>							
<b>4401-फसल कृषि कर्म पर पूंजीगत परिव्यय-</b>							
001-निदेशन तथा प्रशासन-							
अन्य कार्य/योजनाएं	--	--	--	--	--	91.56	--
101-कृषि सहकारिता-							
कृषि सहकारी समितियों में निवेश	--	--	--	--	--	20.86	--
अन्य योजनाएं, प्रत्येक एक करोड़ ₹ और उससे कम लागत की	--	--	--	--	--	5.12	--
योग-101	--	--	--	--	--	25.98	--
102-खाद्यान्न फसलें							
भंडारण एवं विपणन	--	--	1,38,70.60	--	1,38,70.60	1,38,70.60	--
103-बीज-							
अन्य विविध योजनाएं-							
कपास विस्तार योजना-							
सकल व्यय	--	--	--	--	--	11,11.50	--
घटायें-पूंजीगत परिव्यय पर प्राप्तियां एवं वसूलियां	--	--	--	--	--	-5,19.40	--
निवल व्यय	--	--	--	--	--	5,92.10	--
सामान्य बीजों के क्रय एवं वितरण हेतु योजनाएं							
सकल व्यय	--	--	--	--	--	59,96.19	--
घटायें-पूंजीगत परिव्यय पर प्राप्तियां एवं वसूलियां	--	--	--	--	--	-13.42 <sup>(@)</sup>	--
निवल व्यय	--	--	--	--	--	(-) 70,43.71 <sup>(@)</sup>	--
बीज गुणांक एवं वितरण							
मध्यप्रदेश राज्य कृषि औद्योगिक विकास निगम में निवेश	--	--	--	--	--	5,68.09	--
मध्य प्रदेश राज्य बीज तथा फार्म निगम में निवेश	--	--	--	--	--	8,62.54	--
अकाल ग्रस्त जिलों में गेहूं के बीज की व्यवस्था	--	--	--	--	--	90.00	--
अन्य निर्माण कार्य, प्रत्येक एक करोड़ ₹ और उससे कम लागत के	--	--	--	--	--	7,33.87	--
योग-103	--	--	--	--	--	96.98	--
	--	--	--	--	--	13.12	--
	--	--	--	--	--	6,44.67	--
						12,51.09	

(@) मोटे अंक म.प्र. में रोके गए शेषों को दर्शाते हैं, जिनका म.प्र. पुनर्गठन अधिनियम, 2000 के अंतर्गत म.प्र. एवं छत्तीसगढ़ के मध्य आवंटन होना है।  
पूंजी लेखा में प्राप्तियों तथा वसूलियां होने के कारण ऋणात्मक शेष है।



## विवरण संख्या – 13 जारी

व्यय का प्रकार	वर्ष 2009-10 के		वर्ष 2010-11 के दौरान व्यय			2010-11 के अंत तक व्यय	वर्ष के दौरान % वृद्धि(+)/कमी (-)
	दौरान व्यय	योजनेत्तर	राज्य योजनागत	केन्द्र प्रवर्तित योजनाएं/केन्द्र आयोजनागत योजनाएं (लाख ₹ में)	योग		
ग-आर्थिक सेवाओं का पूंजीगत लेखा- जारी							
(क)-कृषि तथा सम्बद्ध क्रियाकलाप का पूंजीगत लेखा- जारी							
4401-फसल कृषि कर्म पर पूंजीगत परिव्यय- जारी							
104-कृषि फार्म-							
अन्य निर्माण कार्य, प्रत्येक एक करोड़ ₹ और उससे कम लागत के	--	--	--	--	--	52.83	--
						3,63.23	
105-खाद तथा उर्वरक-							
खाद का क्रय एवं वितरण-							
सकल व्यय	--	--	--	--	--	1,06,03.22	--
घटायें-प्राप्तियां/वसूलियां	--	--	--	--	--	(-) 1,02,12.69 <sup>@</sup>	--
निवल व्यय	--	--	--	--	--	3,90.53	--
खाद एवं उर्वरक	--	--	--	--	--	6.73	--
अन्य निर्माण कार्य, प्रत्येक एक करोड़ ₹	--	--	--	--	--	2.37	--
योग-105	--	--	--	--	--	3,99.63	--
107-वनस्पति संरक्षण-							
अन्य कार्य/योजनाएं	--	--	--	--	--	2,57.44	--
113-कृषि इंजीनियरिंग-							
मध्यप्रदेश कृषि औद्योगिक विकास निगम में निवेश	--	--	--	--	--	1,32.10	--
अन्य निर्माण कार्य, प्रत्येक एक करोड़ ₹ और उससे कम लागत के	--	--	--	--	--	13.46	--
						1.58	
योग-113	--	--	--	--	--	13.46	--
						1,33.68	
119-बागवानी तथा वनस्पति फसलें-							
सूचना प्रौद्योगिकी से संबंधित कार्य	--	--	--	--	--	22.83	--
निर्माण कार्य/परियोजनाएं जिनमें विगत पांच वर्षों में कोई व्यय नहीं हुआ	--	--	--	--	--	16.08 <sup>#</sup>	--
						3,59.08 <sup>#</sup>	
अन्य निर्माण कार्य, प्रत्येक एक करोड़ और उससे कम लागत के	--	--	--	--	--	85.57	--
						62.08	
योग-119	--	--	--	--	--	1,24.48	--
						4,21.16	

मोटे अंक म.प्र. में रोके गए शेषों को दर्शाते हैं, जिनका म.प्र. पुनर्गठन अधिनियम, 2000 के अंतर्गत म.प्र. एवं छत्तीसगढ़ के मध्य आवंटन होना है।

@

पूंजी लेखा में प्राप्तियों तथा वसूलियां होने के कारण ऋणात्मक शेष है।

#

विवरण उपलब्ध हैं।

## विवरण संख्या – 13 जारी

व्यय का प्रकार	वर्ष 2009-10 के दौरान व्यय	वर्ष 2010-11 के दौरान व्यय			योग	2010-11 के अंत तक व्यय	वर्ष के दौरान % वृद्धि(+)/ कमी (-)
		योजनेत्तर	राज्य योजनागत	केन्द्र प्रवर्तित योजनाएं/केन्द्र आयोजनागत योजनाएं (लाख ₹ में)			
<b>ग-आर्थिक सेवाओं का पूंजीगत लेखा- जारी</b>							
<b>(क)-कृषि तथा सम्बद्ध क्रियाकलाप का पूंजीगत लेखा- जारी</b>							
<b>4401-फसल कृषि कर्म पर पूंजीगत परिव्यय- समाप्त</b>							
190-सार्वजनिक क्षेत्र के तथा अन्य उपक्रमों में निवेश-							
निर्माण कार्य/परियोजनाएँ जिनमें विगत पांच वर्षों में कोई व्यय नहीं हुआ							
योग-190	--	--	--	--	--	24.28 <sup>#</sup>	--
794-जनजातीय उपयोजना के लिए विशेष केन्द्रीय सहायता-							
अन्य कार्य/योजनाएं							
योग-190	--	--	--	--	--	24.28	--
796-जनजातीय क्षेत्र उपयोजना-							
निर्माण कार्य/परियोजनाएँ जिनमें विगत पांच वर्षों में कोई व्यय नहीं हुआ							
अन्य निर्माण कार्य, प्रत्येक एक करोड़ ₹ और उससे कम लागत के							
योग-796	--	--	--	--	--	4,33.11	--
800-अन्य व्यय-							
अन्य कार्य/योजनाएं							
योग-4401	--	--	1,38,70.60	--	1,38,70.60	1,47,97.60	--
						<b>36,32.05</b>	
<b>4402-मृदा तथा जल संरक्षण पर पूंजीगत परिव्यय-</b>							
102-मृदा संरक्षण-							
अन्य कार्य/योजनाएं							
						6.38	--
						<b>32,49.97</b>	
203-भूमि सुधार तथा विकास-							
मध्यप्रदेश भूमि विकास निगम में निवेश							
अन्य निर्माण कार्य, प्रत्येक एक करोड़ ₹ और उससे कम लागत के							
योग-102	--	--	--	--	--	2,08.33	--
789-अनुसूचित जातियों के लिये विशेष घटक योजना-							
वृहद लघु सिंचाई योजनाएं							
योग-203	--	--	--	--	--	14,00.92	--
अन्य कार्य/योजनाएं							
						8,09.46	--
						<b>2,22.12</b>	
796-जनजातीय क्षेत्र उपयोजना-							
लघु सिंचाई/सूक्ष्म लघु सिंचाई योजनाएं							
योग-789	--	--	--	--	--	15,03.84	--
अन्य कार्य/योजनाएं							
						11,88.93	--
						<b>30,62.64</b>	

मोटे अंक म.प्र. में रोके गए शेषों को दर्शाते हैं, जिनका म.प्र. पुनर्गठन अधिनियम, 2000 के अंतर्गत म.प्र. एवं छत्तीसगढ़ के मध्य आवंटन होना है।

# विवरण उपलब्ध हैं।

## विवरण संख्या – 13 जारी

व्यय का प्रकार	वर्ष 2009-10 के दौरान व्यय	योजनेत्तर	वर्ष 2010-11 के दौरान व्यय		योग	2010-11 के अंत तक व्यय	वर्ष के दौरान % वृद्धि(+)/ कमी (-)
			राज्य योजनागत	केन्द्र प्रवर्तित योजनाएं/केन्द्र आयोजनागत योजनाएं (लाख ₹ में)			
ग-आर्थिक सेवाओं का पूंजीगत लेखा- जारी							
(क)-कृषि तथा सम्बद्ध क्रियाकलाप का पूंजीगत लेखा- जारी							
4402-मृदा तथा जल संरक्षण पर पूंजीगत परिव्यय – समाप्त							
800-अन्य व्यय-							
सूक्ष्म लघु सिंचाई योजनाएं	--	--	--	--	--	34,68.45	--
अन्य कार्य/योजनाएं	--	--	--	--	--	18,20.70	--
						<b>52,79.08</b>	
योग-4402	--	--	--	--	--	1,04,07.01	--
						<b>1,18,24.36</b>	
4403-पशुपालन पर पूंजीगत परिव्यय-							
101-पशु चिकित्सा सेवा तथा पशु स्वास्थ्य-							
पशु बीमारियों की रोकथाम हेतु टीका उत्पादन पर व्यय	--	--	--	--	--	8,00.00	--
अन्य कार्य/योजनाएं	--	--	--	--	--	2,07.45	--
						<b>4,36.10</b>	
योग-101	--	--	--	--	--	10,07.45	--
						<b>4,36.10</b>	
102-पशु तथा भैंस विकास-							
अन्य योजनाएं	--	--	--	--	--	23.23 <sup>#</sup>	--
योग-102	--	--	--	--	--	99.56	--
						<b>1,22.79</b>	
103-कुक्कुट विकास-							
मध्य प्रदेश राज्य पशुधन एवं कुक्कुट विकास निगम में निवेश	--	--	--	--	--	29.22	--
अन्य योजनायें, प्रत्येक एक करोड़ ₹ और उससे कम लागत के	--	--	--	--	--	40.27	--
						<b>65.38</b>	
योग-103	--	--	--	--	--	40.27	--
						<b>94.60</b>	
104-भेड़ तथा ऊन विकास-							
अन्य कार्य/योजनाएं	--	--	--	--	--	10.39	--
105-सुअर-बाड़ा-विकास-							
अन्य कार्य/योजनाएं	--	--	--	--	--	0.48	--
190-सार्वजनिक क्षेत्र के तथा अन्य उपक्रमों के निवेश-							
अन्य निवेश	--	--	--	--	--	50.00	--
						<b>46.00</b>	

मोटे अंक म.प्र. में रोके गए शेषों को दर्शाते हैं, जिनका म.प्र. पुनर्गठन अधिनियम, 2000 के अंतर्गत म.प्र. एवं छत्तीसगढ़ के मध्य आवंटन होना है ।

# विवरण उपलब्ध हैं ।

## विवरण संख्या – 13 जारी

व्यय का प्रकार	वर्ष 2009-10 के दौरान व्यय	वर्ष 2010-11 के दौरान व्यय			योग	2010-11 के अंत तक व्यय	वर्ष के दौरान % वृद्धि(+) कमी (-)
		योजनेत्तर	राज्य योजनागत	केन्द्र प्रवर्तित योजनाएं/केन्द्र आयोजनागत योजनाएं (लाख ₹ में)			
ग-आर्थिक सेवाओं का पूंजीगत लेखा- जारी							
(क)-कृषि तथा सम्बद्ध क्रियाकलाप का पूंजीगत लेखा- जारी							
<b>4403-पशुपालन पर पूंजीगत परिव्यय- समाप्त</b>							
796-जनजातीय क्षेत्र उपयोजना-							
मध्यप्रदेश राज्य पशुधन एवं कुक्कुट विकास निगम में निवेश	--	--	--	--	--	44.90	--
अन्य निर्माण कार्य, प्रत्येक एक करोड़ ₹ और उससे कम लागत के	12.82	--	11.10	--	11.10	83.18	(-) 13
						<b>2,14.06</b>	
योग-796	12.82	--	11.10	--	11.10	83.18	(-) 13
						<b>2,58.96</b>	
800-अन्य व्यय							
अन्य कार्य/योजनाएं	29.97	--	89.46	--	89.46	1,94.08	198
						<b>0.11</b>	
योग-4403	42.79	--	1,00.56	--	1,00.56	13,74.98	135
						<b>9,69.43</b>	
<b>4404-डेरी विकास पर पूंजीगत परियोजनाएं-</b>							
102-डेरी विकास परियोजनाएं							
अन्य योजनाएं, प्रत्येक एक करोड़ ₹ और उससे कम लागत की	--	--	--	--	--	1,33.64	--
190-सार्वजनिक क्षेत्र के तथा अन्य उपक्रमों में निवेश-							
निर्माण कार्य/परियोजनाएँ जिनमें विगत पांच वर्षों में कोई व्यय नहीं हुआ	--	--	--	--	--	0.09 <sup>#</sup>	--
						<b>3,36.14<sup>#</sup></b>	
योग-190	--	--	--	--	--	0.09	--
						<b>3,36.14</b>	
796-जनजातीय क्षेत्र उपयोजना-							
अन्य कार्य/योजनाएं	--	--	--	--	--	1,08.26	--
800-अन्य व्यय-							
निर्माण कार्य/परियोजनाएँ जिनमें विगत पांच वर्षों में कोई व्यय नहीं हुआ	--	--	--	--	--	1,70.69 <sup>#</sup>	--
योग-800	--	--	--	--	--	1,70.69	--
योग-4404	--	--	--	--	--	0.09	--
						<b>7,48.73</b>	
<b>4405-मछली पालन पर पूंजीगत परिव्यय-</b>							
101-अन्तर्देशीय मछली पालन-							
मध्यप्रदेश राज्य मत्स्य महासंघ में निवेश (सहकारी) मर्यादित	--	--	--	--	--	56.68	--
मत्स्य बीज उत्पादन	19.98	--	21.90	--	21.90	5,63.13	10

मोटे अंक म.प्र. में रोके गए शेषों को दर्शाते हैं, जिनका म.प्र. पुनर्गठन अधिनियम, 2000 के अंतर्गत म.प्र. एवं छत्तीसगढ़ के मध्य आवंटन होना है ।

# विवरण उपलब्ध हैं ।

## विवरण संख्या – 13 जारी

व्यय का प्रकार	वर्ष 2009-10 के दौरान व्यय	वर्ष 2010-11 के दौरान व्यय			योग	2010-11 के अंत तक व्यय	वर्ष के दौरान % वृद्धि(+)/ कमी (-)
		योजनेतर	राज्य योजनागत	केन्द्र प्रवर्तित योजनाएं/केन्द्र आयोजनागत योजनाएं (लाख ₹ में)			
ग-आर्थिक सेवाओं का पूंजीगत लेखा- जारी (क)-कृषि तथा सम्बद्ध क्रियाकलाप का पूंजीगत लेखा- जारी 4405-मछली पालन पर पूंजीगत परिव्यय- समाप्त अन्य निर्माण कार्य, प्रत्येक एक करोड़ ₹ और उससे कम लागत के	--	--	--	--	--	62.39 <b>52.17</b>	--
योग-101	19.98	--	21.90	--	21.90	6,82.20 <b>52.17</b>	10
109-विस्तार तथा प्रशिक्षण- अन्य कार्य/योजनाएं	--	--	20.00	--	20.00	30.05 <b>16.20</b>	--
190-सार्वजनिक क्षेत्र के तथा अन्य उपक्रमों में निवेश- मध्यप्रदेश राज्य मत्स्य महासंघ (सहकारी) मर्यादित में निवेश	--	--	--	--	--	51.31	--
191-मछुआ सहकारी समितियां- मछुआ सहकारी संघों में निवेश	--	--	--	--	--	<b>0.83</b>	--
789-अनुसूचित जातियों के लिए विशेष घटक योजना- मत्स्य बीज फार्म में विकास कार्य	--	--	--	--	--	30.05	--
अन्य कार्य/योजनाएं	--	--	3.52	--	3.52	99.20	--
796-जनजातीय क्षेत्र उपयोगना- अन्य कार्य/योजनाएं	--	--	--	--	--	44.48 <b>67.93</b>	--
800-अन्य व्यय- अन्य कार्य/योजनाएं	--	--	--	--	--	<b>15.65</b>	--
योग-4405	19.98	--	45.42	--	45.42	9,37.29 <b>1,52.78</b>	127
4406-वानिकी तथा वन्य जीव पर पूंजीगत परिव्यय- 01-वानिकी- 070-संचार तथा भवन-							
वन अनुसंधान संस्थान जबलपुर हेतु भवन का निर्माण	--	--	--	--	--	17,45.38	--
सड़कों तथा भवनों का निर्माण कार्य	18,59.99	--	12,37.31	--	12,37.31	67,27.99	(-) 33
वन सुधार चैक पोस्ट की स्थापना	--	--	--	--	--	4,01.15	--
अन्य निर्माण कार्य, प्रत्येक एक करोड़ ₹ और उससे कम लागत के	--	--	--	--	--	2,32.08 <b>65,33.20</b>	--
योग-070	18,59.99	--	12,37.31	--	12,37.31	91,06.60 <b>65,33.20</b>	(-) 33

मोटे अंक म.प्र. में रोके गए शेषों को दर्शाते हैं, जिनका म.प्र. पुनर्गठन अधिनियम, 2000 के अंतर्गत म.प्र. एवं छत्तीसगढ़ के मध्य आवंटन होना है ।

## विवरण संख्या – 13 जारी

व्यय का प्रकार	वर्ष 2009-10 के दौरान व्यय	योजनेत्तर	वर्ष 2010-11 के दौरान व्यय			2010-11 के अंत तक व्यय	वर्ष के दौरान % वृद्धि(+)/ कमी (-)
			राज्य योजनागत	केन्द्र प्रवर्तित योजनाएं/केन्द्र आयोजनागत योजनाएं (लाख ₹ में)	योग		
ग-आर्थिक सेवाओं का पूंजीगत लेखा- जारी							
(क)-कृषि तथा सम्बद्ध क्रियाकलाप का पूंजीगत लेखा- जारी							
<b>4406-वानिकी तथा वन्य जीव पर पूंजीगत परिव्यय- समाप्त</b>							
01-वानिकी- समाप्त							
101-वन संरक्षण, विकास तथा संपोषण-							
वनों का विकास	2,71.59	--	--	--	--	3,75.47	(-) 100
वन सुरक्षा हेतु अनुदान	--	--	--	--	--	7,15.39	--
निर्माण कार्य/परियोजनाएँ जिनमें विगत पांच वर्षों में कोई व्यय नहीं हुआ	--	--	--	--	--	<b>91.47<sup>#</sup></b>	--
योग-101	2,71.59	--	--	--	--	10,90.86	(-) 100
						<b>91.47</b>	
102-समाज तथा फार्म वानिकी-							
पौधशाला का विकेन्द्रीकरण-वृहद् निर्माण कार्य	--	--	--	--	--	<b>3,97.44</b>	--
योग-102	--	--	--	--	--	<b>3,97.44</b>	--
105-वन उत्पाद-							
ओंकारेश्वर निधि से व्यय	--	--	--	--	--	4,68.53	--
190-सार्वजनिक क्षेत्र के तथा अन्य उपक्रमों में निवेश-							
निर्माण कार्य/परियोजनाएँ जिनमें विगत पांच वर्षों में कोई व्यय नहीं हुआ	--	--	--	--	--	<b>37,70.08<sup>#</sup></b>	--
योग-190	--	--	--	--	--	<b>37,70.08</b>	--
796-जनजातीय क्षेत्र उपयोजना-							
निर्माण कार्य/परियोजनाएँ जिनमें विगत पांच वर्षों में कोई व्यय नहीं हुआ	--	--	--	--	--	<b>20,94.39<sup>#</sup></b>	--
योग-796	--	--	--	--	--	<b>20,94.39</b>	--
800-अन्य व्यय-							
निर्माण कार्य/परियोजनाएँ जिनमें विगत पांच वर्षों में कोई व्यय नहीं हुआ	--	--	--	--	--	<b>34,87.45<sup>#</sup></b>	--
योग-800	--	--	--	--	--	<b>34,87.45</b>	--
योग-01	21,31.58	--	12,37.31	--	12,37.31	1,06,65.99	(-) 42
						<b>1,63,74.03</b>	
योग-4406	21,31.58	--	12,37.31	--	12,37.31	1,06,65.99	(-) 42
						<b>1,63,74.03</b>	

मोटे अंक म.प्र. में रोके गए शेषों को दर्शाते हैं, जिनका म.प्र. पुनर्गठन अधिनियम, 2000 के अंतर्गत म.प्र. एवं छत्तीसगढ़ के मध्य आवंटन होना है ।

# विवरण उपलब्ध हैं ।

## विवरण संख्या – 13 जारी

व्यय का प्रकार	वर्ष 2009-10 के दौरान व्यय	वर्ष 2010-11 के दौरान व्यय			योग	2010-11 के अंत तक व्यय	वर्ष के दौरान % वृद्धि(+)/कमी (-)
		योजनेत्तर	राज्य योजनागत	केन्द्र प्रवर्तित योजनाएं/केन्द्र आयोजनागत योजनाएं (लाख ₹ में)			
<b>ग-आर्थिक सेवाओं का पूंजीगत लेखा- जारी</b>							
<b>(क)-कृषि तथा सम्बद्ध क्रियाकलाप का पूंजीगत लेखा- जारी</b>							
<b>4408-खाद्य भण्डारण तथा भांडागार पर पूंजीगत परिव्यय-</b>							
<i>01-खाद्य</i>							
101-अधिप्राप्ति तथा पूर्ति-							
अन्नपूर्ति योजनाएं-							
मध्यप्रदेश राज्य वस्तु व्यापार निगम मर्यादित, भोपाल में निवेश	--	--	--	--	--	50.00	--
अन्न आपूर्ति योजनाओं से संबंधित अन्य व्यय (सकल)	--	--	--	--	--	<b>3,18,69.47</b>	--
घटायें-पूंजीगत लेखे से प्राप्तियां और वसूलियां	--	--	--	--	--	<b>-3,20,17.27<sup>(@)</sup></b>	--
अन्न आपूर्ति योजना से संबंधित अन्य व्यय (निवल)	--	--	--	--	--	<b>-1,47.80<sup>(@)</sup></b>	--
योग-101	--	--	--	--	--	50.00	--
						<b>-1,47.80</b>	
<i>103-खाद्य संसाधन-</i>							
देवास बिस्कुट एवं उत्पादन मर्यादित, देवास में निवेश	--	--	--	--	--	1.50	--
195-सहकारी समितियों में निवेश-							
राष्ट्रीय सहकारी विकास निगम	--	--	--	--	--	<b>1,10.67</b>	--
800-अन्य व्यय-							
7 नवीन स्थापित जिला फोरम में भवनों का निर्माण	--	--	--	--	--	1,61.04	--
राज्य उपभोक्ता आयोग तथा फोरमों के लिये अधोसंरचना विकास	--	--	--	--	--	1,41.65	--
योग-01	--	--	--	--	--	3,54.19	--
						<b>-37.13<sup>@</sup></b>	
<i>02-भण्डारण तथा भाण्डागार-</i>							
101-ग्रामीण गोदाम कार्यक्रम-							
ग्रामीण गोदामों का निर्माण							
190-सार्वजनिक क्षेत्र के तथा अन्य उपक्रमों में निवेश-							
मध्य प्रदेश राज्य नागरिक आपूर्ति निगम में निवेश	--	--	--	--	--	7,97.44	--
भाण्डागार एवं विपणन सहकारी संस्थानों में निवेश	--	--	--	--	--	17,93.90	--
						<b>68,81.83</b>	

(@) मोटे अंक म.प्र. में रोके गए शेषों को दर्शाते हैं, जिनका म.प्र. पुनर्गठन अधिनियम, 2000 के अंतर्गत म.प्र. एवं छत्तीसगढ़ के मध्य आवंटन होना है ।  
पूंजी लेखा में प्राप्तियां एवं वसूलियां होने के कारण ऋणात्मक शेष है ।

## विवरण संख्या – 13 जारी

व्यय का प्रकार	वर्ष 2009-10 के दौरान व्यय	वर्ष 2010-11 के दौरान व्यय				2010-11 के अंत तक व्यय	वर्ष के दौरान % वृद्धि(+)/कमी (-)
		योजनेत्तर	राज्य योजनागत	केन्द्र प्रवर्तित योजनाएं/केन्द्र आयोजनागत योजनाएं (लाख ₹ में)	योग		
ग-आर्थिक सेवाओं का पूंजीगत लेखा- जारी (क)-कृषि तथा सम्बद्ध क्रियाकलाप का पूंजीगत लेखा- जारी 4408-खाद्य भण्डारण तथा भांडागार पर पूंजीगत परिव्यय- समाप्त 02-भण्डारण तथा भाण्डागार - समाप्त 190-सार्वजनिक क्षेत्र के तथा अन्य उपक्रमों में निवेश- समाप्त घटाएं-पूंजीगत लेखे पर प्राप्तियां एवं वसूलियां	--	--	--	--	--	-36,19.36 <sup>@</sup> <b>-24,42.44<sup>@</sup></b>	--
खाद्यानों का क्रय	2,22.91	-6,39.55	--	--	-6,39.55	28,17.53	(-) 387
निर्माण कार्य/परियोजनाएँ जिनमें विगत पांच वर्षों में कोई व्यय नहीं हुआ	--	--	--	--	--	23,70.13 <sup>#</sup> <b>3,01.00<sup>#</sup></b>	--
अन्य योजनाएं, प्रत्येक एक करोड़ ₹ और उससे कम लागत की	--	--	--	--	--	14.69 <b>-44.48(@)</b>	--
योग-190	2,22.91	-6,39.55	--	--	-6,39.55	41,74.33 <b>46,95.91</b>	(-) 387
195-सहकारिता में निवेश- भाण्डागार एवं विपणन सहकारिताएं	--	--	--	--	--	3,22.46 <b>19,76.17</b>	--
796-जनजातीय क्षेत्र उपयोगना- निर्माण कार्य/परियोजनाएँ जिनमें विगत पांच वर्षों में कोई व्यय नहीं हुआ	--	--	--	--	--	<b>4,81.54</b>	--
योग-796	--	--	--	--	--	<b>4,81.54</b>	--
800-अन्य व्यय- भंडारण एवं विपणन अन्य कार्य/योजनाएं	--	13,87.02	55,48.67	--	69,35.69	69,35.69 <b>6,94.92</b>	--
योग-02	2,22.91	7,47.47	55,48.67	--	62,96.14	1,14,32.48 <b>79,79.54</b>	2725
योग-4408	2,22.91	7,47.47	55,48.67	--	62,96.14	1,17,86.67 <b>79,42.41</b>	2725

मोटे अंक म.प्र. में रोके गए शेषों को दर्शाते हैं, जिनका म.प्र. पुनर्गठन अधिनियम, 2000 के अंतर्गत म.प्र. एवं छत्तीसगढ़ के मध्य आवंटन होना है ।

# विवरण उपलब्ध हैं ।

(@) पूंजी लेखा में प्राप्तियां एवं वसूलियां होने के कारण ऋणात्मक शेष है ।



## विवरण संख्या – 13 जारी

व्यय का प्रकार	वर्ष 2009-10 के दौरान व्यय	वर्ष 2010-11 के दौरान व्यय			योग	2010-11 के अंत तक व्यय	वर्ष के दौरान % वृद्धि(+)/कमी (-)
		योजनेत्तर	राज्य योजनागत	केन्द्र प्रवर्तित योजनाएं/केन्द्र आयोजनागत योजनाएं (लाख ₹ में)			
<b>ग-आर्थिक सेवाओं का पूंजीगत लेखा- जारी</b>							
<b>(क)-कृषि तथा सम्बद्ध क्रियाकलाप का पूंजीगत लेखा- जारी</b>							
<b>4415-कृषि अनुसंधान तथा शिक्षा पर पूंजीगत परिव्यय-</b>							
<i>01-फसल कृषि कर्म-</i>							
<i>004-अनुसंधान-</i>							
अन्य निर्माण कार्य, प्रत्येक एक करोड़ ₹ और उससे कम लागत के	--	--	--	--	--	<b>38.96</b>	--
277-शिक्षा-							
जबलपुर में कृषि महाविद्यालय एवं एक मंजिल छात्रावास का निर्माण	--	--	--	--	--	48.98	--
अन्य निर्माण कार्य, प्रत्येक एक करोड़ ₹ और उससे कम लागत के	--	--	--	--	--	<b>1,17.96</b>	--
योग-277	--	--	--	--	--	48.98	--
						<b>1,17.96</b>	
योग-01	--	--	--	--	--	48.98	--
						<b>1,56.92</b>	
<i>03-पशुपालन</i>							
<i>004-अनुसंधान-</i>							
अन्य कार्य/योजनाएं	--	--	--	--	--	<b>34.52</b>	--
277-शिक्षा-							
अन्य कार्य/योजनाएं	--	--	--	--	--	<b>0.01</b>	--
योग-03	--	--	--	--	--	<b>34.53</b>	--
योग-4415	--	--	--	--	--	48.98	--
						<b>1,91.45</b>	
<b>4425-सहकारिता पर पूंजीगत परिव्यय-</b>							
<b>107-साख सहकारी समितियों में निवेश</b>							
साख सहकारी बैंक एवं अन्य साख सहकारी संस्थाओं में निवेश	--	--	--	--	--	(-) 46,27.87 <sup>(क)</sup>	--
						<b>1,14,26.28</b>	--
कृषक सहकारी संस्थाओं को मार्जिन मनी सहायता -निवेश	--	--	--	--	--	<b>4.50</b>	--
एकीकृत सहकारी विकास, राजगढ़ को वित्तीय सहायता-निवेश	--	--	--	--	--	6,71.22	--
ग्रामीण बैंकों की अंशपूंजी में निवेश	--	--	--	--	--	22,97.34	--

मोटे अंक म.प्र. में रोके गए शेषों को दर्शाते हैं, जिनका म.प्र. पुनर्गठन अधिनियम, 2000 के अंतर्गत म.प्र. एवं छत्तीसगढ़ के मध्य आवंटन होना है ।

(क) सहकारी बैंकों द्वारा पूंजी निवृत्ति/अनिवेश के कारण ₹ 9,50.48 लाख की प्रोफार्मा कमी की गयी।

## विवरण संख्या – 13 जारी

व्यय का प्रकार	वर्ष 2009-10		वर्ष 2010-11 के दौरान व्यय			2010-11 के अंत तक व्यय	वर्ष के दौरान % वृद्धि(+)/कमी (-)
	के दौरान व्यय	योजनेत्तर	राज्य योजनागत	केन्द्र प्रवर्तित योजनाएं/केन्द्र आयोजनागत योजनाएं	योग		
<b>ग-आर्थिक सेवाओं का पूंजीगत लेखा-</b>							
<b>(क)-कृषि तथा सम्बद्ध क्रियाकलाप का पूंजीगत लेखा-</b>							
<b>4425-सहकारिता पर पूंजीगत परिव्यय-जारी</b>							
<b>107-क्रेडिट सहकारी समितियों में निवेश-समाप्त</b>							
प्राथमिक भूमि विकास बैंक की अंशपूंजी में निवेश	--	--	--	--	--	1,32.12	--
प्राथमिक कृषि साख कृषक सेवा-							
बहुउद्देशीय सहकारी समितियों की अंशपूंजी में बड़े पैमाने पर निवेश	--	--	--	--	--	15,54.02	--
एकीकृत सहकारी विकास परियोजना (12 जिले)-निवेश	3,00.00	--	10,00.00	--	10,00.00	46,70.35	233
निर्माण कार्य/परियोजनाएँ जिनमें विगत पांच वर्षों में कोई व्यय नहीं हुआ	--	--	--	--	--	25,10.60 <sup>#</sup>	--
अन्य योजनाएं, प्रत्येक एक करोड़ ₹ और उससे कम लागत के	--	--	--	--	--	0.39	--
						<b>3.33</b>	
योग-107	3,00.00	--	10,00.00	--	10,00.00	72,08.17 <sup>(क)</sup>	233
						<b>1,14,34.11</b>	
<b>108-अन्य सहकारी समितियों में निवेश-</b>							
उपभोक्ता संघ को अंशपूंजी सहायता-निवेश	--	--	--	--	--	35.65	--
						<b>10.00</b>	
जिला इंदौर की अंशपूंजी में निवेश	--	--	--	--	--	60.00	--
निर्माण कार्य/परियोजनाएँ जिनमें विगत पांच वर्षों में कोई व्यय नहीं हुआ	--	--	--	--	--	(-) 2,59.98 <sup>(ल)#</sup>	--
						<b>1,66,31.81</b>	
अन्य योजनाएं, प्रत्येक एक करोड़ ₹ और उससे कम लागत की	--	--	--	--	--	<b>6.19</b>	--
योग-108	--	--	--	--	--	(-) 1,64.33 <sup>(ल)</sup>	--
						<b>1,66,48.00</b>	
<b>200-अन्य निवेश-</b>							
एक करोड़ ₹ एवं उससे कम लागत के अन्य निवेश	--	--	--	--	--	<b>-54.64</b>	--

मोटे अंक म.प्र. में रोके गए शेषों को दर्शाते हैं, जिनका म.प्र. पुनर्गठन अधिनियम, 2000 के अंतर्गत म.प्र. एवं छत्तीसगढ़ के मध्य आवंटन होना है ।

# विवरण उपलब्ध हैं ।

(क) कृपया पृष्ठ क्रमांक 188 पर पाद टीप (क) देखें ।

(ल) पूंजी निवृत्ति/विनिवेश के कारण ₹ 27,37.43 लाख की प्रोफार्मा कमी की गई ।

## विवरण संख्या – 13 जारी

व्यय का प्रकार	वर्ष 2009-10 के दौरान व्यय		वर्ष 2010-11 के दौरान व्यय			2010-11 के अंत तक व्यय	वर्ष के दौरान % वृद्धि(+)/कमी (-)
	योजनेतर	राज्य योजनागत	राज्य योजनागत	केन्द्र प्रवर्तित योजनाएं/केन्द्र आयोजनागत योजनाएं (लाख ₹ में)	योग		
ग-आर्थिक सेवाओं का पूंजीगत लेखा- जारी							
(क)-कृषि तथा सम्बद्ध क्रियाकलाप का पूंजीगत लेखा- जारी							
4425-सहकारिता पर पूंजीगत परिव्यय- समाप्त							
789-अनुसूचित जातियों के लिए विशेष घटक योजना- निर्माण कार्य/परियोजनाएँ जिनमें विगत पांच वर्षों में कोई व्यय नहीं हुआ	--	--	--	--	--	10,58.17 <sup>#</sup>	--
योग-789	--	--	--	--	--	84.00	--
794-जनजातीय उपयोजना के लिए विशेष केन्द्रीय सहायता- बहुउद्देशीय सहकारी समितियों में निवेश	--	--	--	--	--	1,00.00	--
796-जनजातीय क्षेत्र उपयोजना- क्षेत्रीय ग्रामीण बैंकों की अंशपूजी में निवेश	--	--	--	--	--	4,81.49	--
बहुउद्देशीय प्राथमिक/कृषि सेवा सहकारी समितियों की अंशपूजी में निवेश	--	--	--	--	--	2,48.50	--
निर्माण कार्य/परियोजनाएँ जिनमें विगत पांच वर्षों में कोई व्यय नहीं हुआ	--	--	--	--	--	1,37.27 <sup>#</sup>	--
योग-796	--	--	--	--	--	50,44.34	--
						8,67.26	
योग-4425	3,00.00	--	10,00.00	--	10,00.00	89,69.27	233
						50,44.34	
						3,32,55.81	
4435-अन्य कृषि कार्यक्रमों पर पूंजीगत परिव्यय-							
01-विपणन तथा गुणवत्ता नियंत्रण-							
190-सार्वजनिक क्षेत्र के तथा अन्य उपक्रमों में निवेश- निर्माण कार्य/परियोजनाएँ जिनमें विगत पांच वर्षों में कोई व्यय नहीं हुआ	--	--	--	--	--	2,73.52 <sup>#</sup>	--
योग-190	--	--	--	--	--	2,73.52	--
60-अन्य							
अधिक अन्न उपजाओ योजना (भोपाल एवं मध्य भारत क्षेत्र)	--	--	--	--	--	1,83.38	--
राज्य मशीन ट्रेक्टर केन्द्र	--	--	--	--	--	4,51.03	--
योग-60	--	--	--	--	--	1,83.38	--
						4,51.03	

मोटे अंक म.प्र. में रोके गए शेषों को दर्शाते हैं, जिनका म.प्र. पुनर्गठन अधिनियम, 2000 के अंतर्गत म.प्र. एवं छत्तीसगढ़ के मध्य आवंटन होना है ।

# विवरण उपलब्ध हैं ।

## विवरण संख्या – 13 जारी

व्यय का प्रकार	वर्ष 2009-10 के दौरान व्यय	वर्ष 2010-11 के दौरान व्यय			योग	2010-11 के अंत तक व्यय	वर्ष के दौरान % वृद्धि(+)/ कमी (-)
		योजनेत्तर	राज्य योजनागत	केन्द्र प्रवर्तित योजनाएं/केन्द्र आयोजनागत योजनाएं (लाख ₹ में)			
<b>ग-आर्थिक सेवाओं का पूंजीगत लेखा- जारी</b>							
<b>(क)-कृषि तथा सम्बद्ध क्रियाकलाप का पूंजीगत लेखा- समाप्त</b>							
<b>4435-अन्य कृषि कार्यक्रमों पर पूंजीगत परिव्यय- समाप्त</b>							
<b>796-जनजातीय क्षेत्र उपयोगना-</b>							
राज्य मशीन ट्रेक्टर केन्द्र	--	--	--	--	--	<b>1,11.00</b>	--
अन्य योजनाएं, प्रत्येक एक करोड़ ₹ और उससे कम लागत की	--	--	--	--	--	<b>6.04</b>	--
योग-796	--	--	--	--	--	<b>1,17.04</b>	--
योग-4435	--	--	--	--	--	1,83.38	--
						<b>8,41.59</b>	
योग-(क) कृषि तथा सम्बद्ध क्रियाकलापों का पूंजीगत लेखा	27,17.26	7,47.47	2,18,02.56	--	2,25,50.03	5,91,71.26 <sup>(क)</sup>	730
						<b>7,59,32.64</b>	
<b>(ख) ग्राम विकास का पूंजीगत लेखा-</b>							
<b>4515-अन्य ग्राम विकास कार्यक्रमों पर पूंजीगत परिव्यय-</b>							
<b>101-पंचायती राज-</b>							
नवाचार को प्रोत्साहन	0.82	--	12.60	--	12.60	19.72	1437
पंचायती राज संचालनालय का गठन	--	--	--	--	--	1,50.00	--
तालाबों का चौड़ीकरण एवं गहरीकरण	--	--	--	--	--	20,82.80	--
पंचायती राज वित्त निगम में निवेश	--	--	--	--	--	<b>28.00</b>	--
राष्ट्रीय पंचायती राज प्रशिक्षण संस्थान की स्थापना	--	--	--	--	--	1,50.00	--
पांच नये जिला पंचायत भवनों का निर्माण	5,00.00	--	--	--	--	5,00.00	--
योग-101	5,00.82	--	12.60	--	12.60	29,02.52	(-) 97
						<b>28.00</b>	
<b>102-सामुदायिक विकास-</b>							
सामुदायिक विकास	--	--	--	--	--	0.67	--
						<b>2,92.57</b>	
सामुदायिक विकास परियोजना (सकल)	--	--	--	--	--	<b>2,11.75</b>	--
घटायें-पूंजीगत लेखे की प्राप्तियां और वसूलियां	--	--	--	--	--	<b>-55.82</b>	--
निवल व्यय	--	--	--	--	--	<b>1,55.93</b>	--
मध्य प्रदेश ग्रामीण सड़क विकास प्राधिकरण को अनुदान	--	--	--	17,16.90	17,16.90	17,16.90	--
अन्य निर्माण कार्य, प्रत्येक एक करोड़ ₹ और उससे कम लागत के	--	--	1,00.00	--	1,00.00	1,18.79	--
						<b>24.01</b>	
योग-102	--	--	1,00.00	1716.90	18,16.90	18,36.36	--
						<b>4,72.51</b>	

मोटे अंक म.प्र. में रोके गए शेषों को दर्शाते हैं, जिनका म.प्र. पुनर्गठन अधिनियम, 2000 के अंतर्गत म.प्र. एवं छत्तीसगढ़ के मध्य आवंटन होना है।

(क) कृपया पृष्ठ 195 पर एवं पृष्ठ 196 पर (ख) पाद टीप देखें।

## विवरण संख्या – 13 जारी

व्यय का प्रकार	वर्ष 2009-10 के दौरान व्यय	वर्ष 2010-11 के दौरान व्यय			योग	2010-11 के अंत तक व्यय	वर्ष के दौरान % वृद्धि(+)/कमी (-)
		योजनेत्तर	राज्य योजनागत	केन्द्र प्रवर्तित योजनाएं/केन्द्र आयोजनागत योजनाएं (लाख ₹ में)			
<b>ग-आर्थिक सेवाओं का पूंजीगत लेखा- जारी</b>							
<b>(ख) ग्राम विकास का पूंजीगत लेखा- जारी</b>							
<b>4515-अन्य ग्राम विकास कार्यक्रमों पर पूंजीगत परिव्यय- जारी</b>							
<b>103-ग्राम विकास-</b>							
मध्य प्रदेश स्थानीय क्षेत्र विकास योजना	--	--	--	--	--	<b>32,44.35</b>	--
<b>789-अनुसूचित जातियों के लिये विशेष घटक योजना-</b>							
बुंदेलखण्ड विकास प्राधिकरण	1,00.00	--	2,00.00	--	2,00.00	4,27.50	100
म.प्र.विधान सभा चुनाव क्षेत्र विकास योजना	--	--	--	--	--	13,38.77	--
जन भागीदारी योजना	--	--	--	--	--	19,69.94	--
ग्रामीण सड़कों का निर्माण	--	--	--	--	--	15,00.00	--
मध्य प्रदेश विधान सभा क्षेत्र विकास योजना	26,49.76	--	26,63.98	--	26,63.98	1,66,45.95	1
राज्य ग्रामीण सड़क का संयोजन	19.00	--	26.00	--	26.00	6,15.00	37
डी.पी.आई.पी.योजना	--	--	8,50.00	--	8,50.00	1,03,41.10	--
लोक भागीदारी योजना	20,44.87	--	23,23.90	--	23,23.90	66,96.97	14
मध्य प्रदेश सड़क प्राधिकरण को अनुदान	8,50.00	--	14,00.00	--	14,00.00	46,20.00	65
मुख्यमंत्री ग्राम सड़क योजना	--	--	12,90.57	--	12,90.57	12,90.57	--
अन्य कार्य/योजनाएं	10.00	--	4,53.95	--	4,53.95	40,07.36	4440
						<b>21,43.71</b>	
योग-789	56,73.63	--	92,08.40	--	92,08.40	4,94,53.16	62
						<b>21,43.71</b>	
<b>796-जनजातीय क्षेत्र उपयोगना-</b>							
राज्य ग्रामीण सड़क का संयोजन	23.00	--	11,37.00	--	11,37.00	18,50.00	4843
म.प्र.विधान सभा चुनाव क्षेत्र विकास योजना	--	--	--	--	--	16,40.09	--
जन भागीदारी योजना	--	--	--	--	--	51,84.74	--
महाकौशल विकास प्राधिकरण	1,20.00	--	--	--	--	1,20.00	--
मध्य प्रदेश विधान सभा क्षेत्र विकास योजना	36,47.59	--	36,56.23	--	36,56.23	2,10,40.75	--
डी.पी.आई.पी.योजना	--	--	10,50.00	--	10,50.00	1,06,31.90	--
लोक भागीदारी योजना	28,93.86	--	32,57.11	--	32,57.11	1,15,34.28	13
ग्रामीण सड़कों का निर्माण	--	--	--	--	--	20,00.00	--
मध्यप्रदेश ग्रामीण सड़क विकास प्राधिकरण को अनुदान	3,00.00	--	21,00.00	--	21,00.00	51,90.00	600

मोटे अंक म.प्र. में रोके गए शेषों को दर्शाते हैं, जिनका म.प्र. पुनर्गठन अधिनियम, 2000 के अंतर्गत म.प्र. एवं छत्तीसगढ़ के मध्य आवंटन होना है ।

## विवरण संख्या – 13 जारी

व्यय का प्रकार	वर्ष 2009-10 के दौरान व्यय		वर्ष 2010-11 के दौरान व्यय			2010-11 के अंत तक व्यय	वर्ष के दौरान % वृद्धि(+)/कमी (-)
	योजनेत्तर	राज्य योजनागत	केन्द्र प्रवर्तित योजनाएं/केन्द्र आयोजनागत योजनाएं (लाख ₹ में)	योग	योग		
<b>ग-आर्थिक सेवाओं का पूंजीगत लेखा- जारी</b>							
<b>(ख) ग्राम विकास का पूंजीगत लेखा- समाप्त</b>							
<b>4515-अन्य ग्राम विकास कार्यक्रमों पर पूंजीगत परिव्यय- समाप्त</b>							
<b>796-जनजातीय क्षेत्र उपयोजना-</b>							
मुख्यमंत्री ग्राम सड़क योजना-	--	--	19,95.00	--	19,95.00	19,95.00	
अन्य कार्य/योजनाएं	5.00	--	4,06.26	--	4,06.26	50,59.95	8025
						<b>1,77,71.04</b>	
योग-796	69,89.45	--	1,36,01.60	--	1,36,01.60	6,62,46.71	95
						<b>1,77,71.04</b>	
<b>800-अन्य व्यय-</b>							
स्वजल धारा	--	--	--	--	--	28,66.00	
बुंदेलखण्ड विकास प्राधिकरण	3,75.00	--	1,50.00	--	1,50.00	7,98.26	(-) 60
जन भागीदारी के साथ क्रियान्वित जिला योजनाओं में शासकीय अंशदान	37,48.18	--	38,39.74	--	38,39.74	2,49,26.27	2
राज्य ग्रामीण सड़क का संयोजन	2,08.00	--	1,87.00	--	1,87.00	21,35.00	(-) 10
म.प्र.ग्रामीण सड़क विकास प्राधिकरण को अनुदान	1,43,18.00	--	--	3,22,38.00	3,22,38.00	8,29,09.10	125
म.प्र.विधान सभा क्षेत्र विकास योजनाएं	1,13,73.27	--	1,13,88.94	--	1,13,88.94	8,10,96.02	--
महाकौशल विकास प्राधिकरण	1,50.00	--	1,28.67	--	1,28.67	2,78.67	(-) 14
डी.पी.आई.पी.योजनाएं	--	--	31,00.00	--	31,00.00	3,66,37.86	
मुख्यमंत्री ग्राम सड़क योजना	--	--	1,64,79.78	--	1,64,79.78	1,64,79.78	
अन्य कार्य/योजनाएं	--	--	--	--	--	3,10,80.43	
						<b>4,77,35.54</b>	
योग-800	3,01,72.45	--	3,52,74.13	3,22,38.00	6,75,12.13	27,92,07.39	124
						<b>4,77,35.54</b>	
योग-4515	4,33,36.35	--	5,81,96.73	3,39,54.90	9,21,51.63	39,96,46.14	113
						<b>7,13,95.15</b>	
योग-(ख)-ग्राम विकास का पूंजीगत लेखा	4,33,36.35	--	5,81,96.73	3,39,54.90	9,21,51.63	39,96,46.14	113
						<b>147,13,95.15</b>	

मोटे अंक म.प्र. में रोके गए शेषों को दर्शाते हैं, जिनका म.प्र. पुनर्गठन अधिनियम, 2000 के अंतर्गत म.प्र. एवं छत्तीसगढ़ के मध्य आवंटन होना है ।

## विवरण संख्या – 13 जारी

व्यय का प्रकार	वर्ष 2009-10 के दौरान व्यय	वर्ष 2010-11 के दौरान व्यय				2010-11 के अंत तक व्यय	वर्ष के दौरान % वृद्धि(+)/ कमी (-)
		योजनेत्तर	राज्य योजनागत	केन्द्र प्रवर्तित योजनाएं/केन्द्र आयोजनागत योजनाएं (लाख ₹ में)	योग		
<b>ग-आर्थिक सेवाओं का पूंजीगत लेखा- जारी</b>							
<b>(घ)-सिंचाई तथा बाढ़ नियंत्रण का पूंजीगत लेखा- 4700-मुख्य सिंचाई पर पूंजीगत परिव्यय-</b>							
800-अन्य व्यय	--	--	4.33	--	4.33	4.33	
<b>11-चम्बल परियोजना</b>							
800-अन्य व्यय	2.00	--	--	--	--	1,93,46.86	(-) 100
<b>12-बाण सागर परियोजना</b>							
001-निर्देशन एवं प्रशासन	12,44.57	--	13,48.44	--	13,48.44	30,05.46	8
799-उचन्त	-0.34	--	--	--	--	10.87	(-) 100
800-अन्य व्यय	-31,95.35	--	15,98.44	--	15,98.44	8,63,88.64	
योग-12	-19,51.12	--	29,46.88	--	29,46.88	8,94,04.97	--
<b>13-बाण सागर परियोजना-यूनिट-II</b>							
001-निर्देशन एवं प्रशासन	12,42.24	--	15,75.35	--	15,75.35	53,29.17	27
789-अनुसूचित जातियों के लिये विशेष घटक योजना	31,50.24	--	35,86.05	--	35,86.05	1,10,66.01	14
799-उचन्त	--	--	--	--	--	1,06.49	--
800-अन्य व्यय	12,00.00	--	2,12,87.32	--	2,12,87.32	9,12,69.41	1674
योग-13	55,92.48	--	2,64,48.72	--	2,64,48.72	10,77,71.08	373
<b>17-कोलार परियोजना</b>							
800-अन्य व्यय	--	--	--	--	--	5,67.24	--
<b>18-बारना परियोजना</b>							
800-अन्य व्यय	--	--	--	--	--	29,76.26	--
<b>19-तवा परियोजना</b>							
800-अन्य व्यय	--	--	--	--	--	1,33,53.03	--
<b>20-अपर वानगंगा परियोजना</b>							
800-अन्य व्यय	8.55	--	--	--	--	2,82,89.99	(-) 100
<b>21-राजघाट परियोजना</b>							
001-निर्देशन एवं प्रशासन	8,50.01	--	11,22.01	--	11,22.01	42,33.29	32
052-मशीनरी तथा उपस्कर	--	--	--	--	--	0.68	
789-अनुसूचित जातियों के लिये विशेष घटक योजना	3,00.00	--	5,00.00	--	5,00.00	18,95.72	67
799-उचन्त	--	--	--	--	--	7.63	
800-अन्य व्यय	1,31.48	--	4,18.57	--	4,18.57	9,85,26.39	218
योग-21	12,81.49	--	20,40.58	--	20,40.58	10,46,63.71	59

## विवरण संख्या – 13 जारी

व्यय का प्रकार	वर्ष 2009-10 के दौरान व्यय	वर्ष 2010-11 के दौरान व्यय			2010-11 के अंत तक व्यय	वर्ष के दौरान % वृद्धि(+)/ कमी (-)	
		योजनेत्तर	राज्य योजनागत	केन्द्र प्रवर्तित योजनाएं/केन्द्र आयोजनागत योजनाएं (लाख ₹ में)			योग
<b>ग-आर्थिक सेवाओं का पूंजीगत लेखा- जारी</b>							
<b>(घ)-सिंचाई तथा बाढ़ नियंत्रण का पूंजीगत लेखा- जारी</b>							
<b>4700-मुख्य सिंचाई पर पूंजीगत परिव्यय- जारी</b>							
<b>22-बरियारपुर परियोजना-</b>							
001-निदेशन एवं प्रशासन	4,54.31	--	5,56.32	--	5,56.32	20,51.21	22
052-मशीनरी तथा उपस्कर	--	--	--	--	--	0.49	
799-उचन्त	5.00	--	--	--	--	10.00	(-) 100
800-अन्य व्यय	48,38.84	--	1,52,99.28	--	1,52,99.28	4,76,46.41	216
योग-22	52,98.15	--	1,58,55.60	--	1,58,55.60	4,97,08.11	199
<b>24-बावन थड़ी परियोजना-</b>							
001-निदेशन एवं प्रशासन	3,94.84	--	4,98.34	--	4,98.34	17,71.51	26
052-मशीनरी तथा उपस्कर	--	--	--	--	--	0.99	
799-उचन्त	-2.56	--	--	--	--	23.36	(-) 100
800-अन्य व्यय	57,76.78	--	17,67.92	--	17,67.92	3,18,16.49	(-) 69
योग-24	61,69.06	--	22,66.26	--	22,66.26	3,36,12.35	(-) 63
<b>25-सिन्ध परियोजना प्रथम चरण-</b>							
800-अन्य व्यय	4,28.77	--	1,25.08	--	1,25.08	88,19.93	(-) 71
<b>26-सिन्ध परियोजना द्वितीय चरण</b>							
001-निदेशन एवं प्रशासन	13,42.83	--	15,33.17	--	15,33.17	55,29.34	14
799-उचन्त	0.16	--	--	--	--	87.35	(-) 100
800-अन्य व्यय	27,51.14	--	1,02,01.70	--	1,02,01.70	10,32,22.86	271
योग-26	40,94.13	--	1,17,34.87	--	1,17,34.87	10,88,39.55	187
<b>33-चम्बल सिंचाई</b>							
800-अन्य व्यय	1,99.99	--	20.76	--	20.76	20,54.26	(-) 90
<b>41-बरगी नहर व्यपवर्तन परियोजना-</b>							
001-निदेशन एवं प्रशासन	13,64.46	--	21,87.24	--	21,87.24	39,26.67	60
052-मशीनरी तथा उपस्कर	--	--	--	--	--	0.70	--
789-अनुसूचित जातियों के लिये विशेष घटक योजना	40,17.08	--	33,79.30	--	33,79.30	94,15.97	(-) 16
799-उचन्त	--	--	--	--	--	13.51	--
800-अन्य व्यय	1,65,49.07	--	1,68,52.25	--	1,68,52.25	12,71,51.70	2
योग-41	2,19,30.61	--	2,24,18.79	--	2,24,18.79	14,05,08.55	2



## विवरण संख्या – 13 जारी

व्यय का प्रकार	वर्ष 2009-10 के दौरान व्यय	वर्ष 2010-11 के दौरान व्यय			2010-11 के अंत तक व्यय	वर्ष के दौरान % वृद्धि(+)/कमी (-)	
		योजनेत्तर	राज्य योजनागत	केन्द्र प्रवर्तित योजनाएं/केन्द्र आयोजनागत योजनाएं (लाख ₹ में)			योग
<b>ग-आर्थिक सेवाओं का पूंजीगत लेखा- जारी</b>							
<b>(घ)-सिंचाई तथा बाढ़ नियंत्रण का पूंजीगत लेखा- जारी</b>							
<b>4700-मुख्य सिंचाई पर पूंजीगत परिव्यय- जारी</b>							
<b>43-इंदिरा सागर परियोजना यूनिट I और II</b>							
001-निदेशन एवं प्रशासन	19,45.46	--	25,31.40	--	25,31.40	88,37.32	30
789-अनुसूचित जातियों के लिये विशेष घटक योजना	23,00.00	--	34,10.00	--	34,10.00	70,07.88	48
796-जनजातीय क्षेत्र उपयोगना	62,98.15	--	1,03,58.34	--	1,03,58.34	1,66,56.49	64
800-अन्य व्यय	59,63.87	--	50,11.74	--	50,11.74	15,54,51.05	(-) 16
योग-43	1,65,07.48	--	2,13,11.48	--	2,13,11.48	18,79,52.74	29
<b>45-ओंकारेश्वर परियोजना-</b>							
001-निदेशन तथा प्रशासन	7,51.78	--	10,17.98	--	10,17.98	22,23.28	35
789-अनुसूचित जातियों के लिये विशेष घटक योजना	1,16.96	--	8.63	--	8.63	6,04.19	(-) 93
796-जनजातीय क्षेत्र उपयोगना	59,86.25	--	2,28,60.42	--	2,28,60.42	7,72,99.81	282
800-अन्य व्यय	12,31.69	--	29,61.00	--	29,61.00	1,87,09.59	140
योग-45	80,86.68	--	2,68,48.03	--	2,68,48.03	9,88,36.87	232
<b>49-हाइड्रो मेट्रोलेजिकल नेटवर्क-</b>							
001-निदेशन एवं प्रशासन	2,90.65	--	3,70.58	--	3,70.58	12,74.36	28
800-अन्य व्यय	1,02.65	--	82.59	--	82.59	12,70.23	(-) 20
योग-49	3,93.30	--	4,53.17	--	4,53.17	25,44.59	15
						<b>9,59.28</b>	
						<b>9,59.28</b>	

मोटे अंक म.प्र. में रोके गए शेषों को दर्शाते हैं, जिनका म.प्र. पुनर्गठन अधिनियम, 2000 के अंतर्गत म.प्र. एवं छत्तीसगढ़ के मध्य आवंटन होना है ।

## विवरण संख्या – 13 जारी

व्यय का प्रकार	वर्ष 2009-10 के दौरान व्यय	योजनेतर	वर्ष 2010-11 के दौरान व्यय			2010-11 के अंत तक व्यय	वर्ष के दौरान % वृद्धि(+)/कमी (-)
			राज्य योजनागत	केन्द्र प्रवर्तित योजनाएं/केन्द्र आयोजनागत योजनाएं (लाख ₹ में)	योग		
<b>ग-आर्थिक सेवाओं का पूंजीगत लेखा- जारी</b>							
<b>(घ)-सिंचाई तथा बाढ़ नियंत्रण का पूंजीगत लेखा- जारी</b>							
<b>4700-मुख्य सिंचाई पर पूंजीगत परिव्यय- जारी</b>							
<b>51-रानी अवंति बाई सागर परियोजना यूनिट I और II -</b>							
001-निदेशन एवं प्रशासन	20,01.99	--	30,92.72	--	30,92.72	1,00,43.66	54
799-उचन्त	-0.04	--	--	--	--	-0.04	(-) 100
800-अन्य व्यय	51,17.76	--	37,97.88	--	37,97.88	12,94,33.03	(-) 26
योग-51	71,19.71	--	68,90.60	--	68,90.60	13,94,76.65	(-) 3
<b>57-राष्ट्रीय हाइड्रोलोजिकल परियोजना-</b>							
001-निदेशन एवं प्रशासन	--	--	--	--	--	19,23.56	--
800-अन्य व्यय	36.49	--	3,00.35	--	3,00.35	3,47.13	723
						<b>30,89.10</b>	
योग-57	36.49	--	3,00.35	--	3,00.35	22,70.69	723
						<b>30,89.10</b>	
<b>61-सम्राट अशोक सागर परियोजना-</b>							
800-अन्य व्यय	7,16.40	--	28,30.70	--	28,30.70	51,86.64	295
<b>63-पेंच व्यपवर्तन परियोजना-</b>							
001-निदेशन एवं प्रशासन	--	--	--	--	--	-9.04 <sup>(*)</sup>	--
052-मशीनरी तथा उपस्कर	--	--	--	--	--	4.80	--
799-उचन्त	-0.65	--	--	--	--	11.56	(-) 100
800-अन्य व्यय	30,00.00	--	1,16,58.92	--	1,16,58.92	1,95,28.88	289
योग-63	29,99.35	--	1,16,58.92	--	1,16,58.92	1,95,36.20	289
<b>64-मध्यप्रदेश वाटर रीस्ट्रक्चरिंग-</b>							
001-निदेशन एवं प्रशासन	27,12.15	--	49,91.96	--	49,91.96	1,40,12.39	84
052-मशीनरी तथा उपस्कर	3,15.41	--	4,35.95	--	4,35.95	13,15.63	38
800-अन्य व्यय	2,30,26.53	--	2,30,04.36	--	2,30,04.36	8,17,67.37	
योग-64	2,60,54.09	--	2,84,32.27	--	2,84,32.27	9,70,95.39	9
<b>65-अपर वेदा परियोजना</b>							
796-जनजातीय क्षेत्र उपयोजना	30,87.13	--	24,51.56	--	24,51.56	1,48,13.76	(-) 21

मोटे अंक म.प्र. में रोके गए शेषों को दर्शाते हैं, जिनका म.प्र. पुनर्गठन अधिनियम, 2000 के अंतर्गत म.प्र. एवं छत्तीसगढ़ के मध्य आवंटन होना है।

(\*) ऋणात्मक व्यय/शेष पूंजीगत लेखे में प्राप्तियों और वसूलियों के कारण हैं जो उचंत से संबंधित हैं।

## विवरण संख्या – 13 जारी

व्यय का प्रकार	वर्ष 2009-10 के दौरान व्यय	वर्ष 2010-11 के दौरान व्यय			योग	2010-11 के अंत तक व्यय	वर्ष के दौरान % वृद्धि(+)/कमी (-)
		योजनेतर	राज्य योजनागत	केन्द्र प्रवर्तित योजनाएं/केन्द्र आयोजनागत योजनाएं (लाख ₹ में)			
ग-आर्थिक सेवाओं का पूंजीगत लेखा- जारी							
(घ)-सिंचाई तथा बाढ़ नियंत्रण का पूंजीगत लेखा- जारी							
4700-मुख्य सिंचाई पर पूंजीगत परिव्यय- जारी							
66-लोअर गोही परियोजना							
796-जनजातीय क्षेत्र उपयोगना	45,85.36	--	56,73.65	--	56,73.65	1,42,73.78	24
67-मनपुरा नहर परियोजना							
800-अन्य व्यय	--	--	--	--	--	2.26	--
68-बीना प्रोजेक्ट							
800-अन्य व्यय	21.98	--	19.19	--	19.19	41.17	(-) 13
69-पंचम नहर प्रोजेक्ट							
800-अन्य व्यय	32.01	--	14.03	--	14.03	46.04	(-) 56
70-बनसुजारा प्रोजेक्ट							
800-अन्य व्यय	80.00	--	--	--	--	80.00	(-) 100
71-गनेशपुरा पैकअप वियर							
800-अन्य व्यय	80.00	--	--	--	--	80.00	(-) 100
77-काली सिंह प्रोजेक्ट-							
800-अन्य व्यय	48.78	--	--	--	--	48.78	(-) 100
ऑकारेश्वर जल विद्युत योजना-							
800-अन्य व्यय	--	--	--	--	--	5,39.28	--
बरगी हायडल स्कीम-							
800-अन्य व्यय	--	--	--	--	--	20,02.66	--
बहुउद्देशीय नदी परियोजना-							
800-अन्य व्यय	--	--	--	--	--	11,97.21	--
सरदार सरोवर परियोजना (भूमि अधिग्रहण)							
800-अन्य व्यय	--	--	--	--	--	1,30.20	--
तवा जल निकास कार्य							
800-अन्य व्यय	--	--	--	--	--	2,69.18	--
उर्मिल परियोजना-							
800-अन्य व्यय	--	--	--	--	--	29,09.86	--
सिंध मोहिनी परियोजना							
800-अन्य व्यय	--	--	--	--	--	30,70.01	--
माही परियोजना							
800-अन्य व्यय	--	--	--	--	--	1,88.51	--

मोटे अंक म.प्र. में रोके गए शेषों को दर्शाते हैं, जिनका म.प्र. पुनर्गठन अधिनियम, 2000 के अंतर्गत म.प्र. एवं छत्तीसगढ़ के मध्य आवंटन होना है ।

## विवरण संख्या – 13 जारी

व्यय का प्रकार	वर्ष 2009-10 के दौरान व्यय	वर्ष 2010-11 के दौरान व्यय			योग	2010-11 के अंत तक व्यय	वर्ष के दौरान % वृद्धि(+)/ कमी (-)
		योजनेत्तर	राज्य योजनागत	केन्द्र प्रवर्तित योजनाएं/केन्द्र आयोजनागत योजनाएं (लाख ₹ में)			
ग-आर्थिक सेवाओं का पूंजीगत लेखा- जारी							
(घ)-सिंचाई तथा बाढ़ नियंत्रण का पूंजीगत लेखा- जारी							
4700-मुख्य सिंचाई पर पूंजीगत परिव्यय- जारी							
भाण्डेर नहर							
800-अन्य व्यय	--	--	--	--	--	4,97.25	--
हलाली परियोजना							
800-अन्य व्यय	--	--	--	--	--	10,03.86	--
रंगवान परियोजना							
800-अन्य व्यय	--	--	--	--	--	4,99.43	--
सरदार सरोवर परियोजना							
800-अन्य व्यय	--	--	--	--	--	41,11.35	--
थानवान परियोजना							
800-अन्य व्यय	--	--	--	--	--	21,26.07	--
सिंध रमौआ लिंक							
800-अन्य व्यय	--	--	--	--	--	2,68.96	--
बारना हलाली आयकट विकास परियोजना							
800-अन्य व्यय	--	--	--	--	--	49.16	--
हरसी सिंचाई योजना							
800-अन्य व्यय	--	--	--	--	--	13,42.02	--
रूठियाई परियोजना							
800-अन्य व्यय	--	--	--	--	--	22,12.32	--
राष्ट्रीय जल व्यवस्थापन							
800-अन्य व्यय	--	--	--	--	--	<b>52,45.88</b>	--
बांध सुरक्षा एवं पुनर्वास योजना-							
800-अन्य व्यय	--	--	--	--	--	<b>1,40,57.86</b>	--
अन्य निर्माण कार्य, प्रत्येक एक करोड़ ₹ और उससे कम लागत के	--	--	--	--	--	<b>1,63.40</b>	--
एन.एच.डी.सी.को भुगतान निवेश-							
796-जनजातीय क्षेत्र उपयोगना	--	--	--	--	--	1,61,81.00	--

मोटे अंक म.प्र. में रोके गए शेषों को दर्शाते हैं, जिनका म.प्र. पुनर्गठन अधिनियम, 2000 के अंतर्गत म.प्र. एवं छत्तीसगढ़ के मध्य आवंटन होना है ।

## विवरण संख्या – 13 जारी

व्यय का प्रकार	वर्ष 2009-10 के दौरान व्यय	योजनेत्तर	वर्ष 2010-11 के दौरान व्यय			योग	2010-11 के अंत तक व्यय	वर्ष के दौरान % वृद्धि(+)/कमी (-)
			राज्य योजनागत	केन्द्र प्रवर्तित योजनाएं/केन्द्र आयोजनागत योजनाएं (लाख ₹ में)	योग			
<b>ग-आर्थिक सेवाओं का पूंजीगत लेखा- जारी</b>								
<b>(घ)-सिंचाई तथा बाढ़ नियंत्रण का पूंजीगत लेखा- जारी</b>								
<b>4700-मुख्य सिंचाई पर पूंजीगत परिव्यय- समाप्त</b>								
<b>80-सामान्य-</b>								
001-निदेशन एवं प्रशासन	22,01.37	--	14,06.34	--	14,06.34	85,94.70	(-) 36	
052-मशीनरी तथा उपस्कर	--	--	5.43	--	5.43	5.43	--	
						<b>19,03.64</b>		
796-जनजातीय क्षेत्र उपयोगना	--	--	--	--	--	45,25.61	--	
						<b>21,60.41</b>		
800-अन्य व्यय	2,25,94.95	--	84,20.55	20.00	84,40.55	4,70,23.29	(-) 63	
योग-80	2,47,96.32	--	98,32.32	20.00	98,52.32	6,01,49.03	(-) 60	
						<b>40,64.05</b>		
योग-4700	13,76,99.19	--	20,05,78.14	20.00	20,05,98.14	1,38,97,55.93	46	
						<b>2,87,76.78</b>		
<b>4701-मध्यम सिंचाई पर पूंजीगत परिव्यय-</b>								
<b>01-मुख्य सिंचाई-</b>								
800-अन्य व्यय	4,93.19	--	5,72.30	--	5,72.30	43,27.45	16	
<b>11-मान परियोजना-</b>								
796-जनजातीय क्षेत्र उपयोगना	10,02.66	--	4,85.23	--	4,85.23	86,56.77	(-) 52	
<b>12-जोबट परियोजना</b>								
796-जनजातीय क्षेत्र उपयोगना	15,05.29	--	7,07.47	--	7,07.47	1,78,03.57	(-) 53	
<b>15-कालिया स्रोत-</b>								
800-अन्य व्यय	59.85	--	10.00	--	10.00	57,83.98	(-) 83	
<b>25-माही परियोजना-</b>								
796-जनजातीय क्षेत्र उपयोगना	32,07.00	--	76,63.00	--	76,63.00	2,10,19.13	139	
800-अन्य व्यय	--	--	--	--	--	76,22.74	--	
योग-25	32,07.00	--	76,63.00	--	76,63.00	2,86,41.87	139	

मोटे अंक म.प्र. में रोके गए शेषों को दर्शाते हैं, जिनका म.प्र. पुनर्गठन अधिनियम, 2000 के अंतर्गत म.प्र. एवं छत्तीसगढ़ के मध्य आवंटन होना है ।

## विवरण संख्या – 13 जारी

व्यय का प्रकार	वर्ष 2009-10 के दौरान व्यय	योजनेत्तर	वर्ष 2010-11 के दौरान व्यय			2010-11 के अंत तक व्यय	वर्ष के दौरान % वृद्धि(+)/कमी (-)
			राज्य योजनागत	केन्द्र प्रवर्तित योजनाएं/केन्द्र आयोजनागत योजनाएं (लाख ₹ में)	योग		
<b>ग-आर्थिक सेवाओं का पूंजीगत लेखा- जारी</b>							
<b>(घ)-सिंचाई तथा बाढ़ नियंत्रण का पूंजीगत लेखा- जारी</b>							
<b>4701-मध्यम सिंचाई पर पूंजीगत परिव्यय- जारी</b>							
<b>36-तवा परियोजना-</b>							
800-अन्य व्यय	10.00	--	30.00	--	30.00	46,46.47	200
<b>39-करके की माहू-</b>							
800-अन्य व्यय	0.16	--	--	--	--	1.63	(-) 100
<b>40-कुशलपुरा तालाब योजना-</b>							
789-अनुसूचित जातियों के लिये विशेष घटक योजना	3,00.00	--	2,87.48	--	2,87.48	8,50.75	(-) 4
800-अन्य व्यय	95.44	--	14,09.00	--	14,09.00	25,62.91	1376
योग-40	3,95.44	--	16,96.48	--	16,96.48	34,13.66	329
<b>41-कुंवर चैन सागर परियोजना-</b>							
800-अन्य व्यय	5.00	--	--	--	--	84.25	(-) 100
<b>42-बंदिवा नाला-</b>							
800-अन्य व्यय	17.67	--	90.64	--	90.64	2,46.67	413
<b>43-संजय सागर-</b>							
789-अनुसूचित जातियों के लिये विशेष घटक योजना	2,97.33	--	10,00.00	--	10,00.00	24,77.32	236
800-अन्य व्यय	46,47.12	--	30,49.87	--	30,49.87	1,63,59.14	(-) 34
योग-43	49,44.45	--	40,49.87	--	40,49.87	1,88,36.46	(-) 18
<b>44-महुअर-</b>							
800-अन्य व्यय	1,43.99	--	11,09.30	--	11,09.30	33,76.61	670
<b>45-हलोन परियोजना-</b>							
789-अनुसूचित जातियों के लिये विशेष घटक योजना	44.40	--	66.44	--	66.44	1,10.84	50
796-जनजातीय क्षेत्र उपयोजना	3,95.81	--	26,45.08	--	26,45.08	45,20.21	568
<b>46-अपर नर्मदा परियोजना-</b>							
796-जनजातीय क्षेत्र उपयोजना	22.10	--	9,02.93	--	9,02.93	10,47.18	3986
<b>47-सिन्ध रामीआ</b>							
800-अन्य व्यय	1,12.57	--	1,51.53	--	1,51.53	5,20.89	35
<b>48-गोपद परियोजना-</b>							
796-जनजातीय क्षेत्र उपयोजना	14.81	--	14.99	--	14.99	4,69.32	1
<b>49-बरचार परियोजना-</b>							
796-जनजातीय क्षेत्र उपयोजना	16.57	--	7.48	--	7.48	6,60.67	(-) 55
800-अन्य व्यय	--	--	--	--	--	1,90.85	--
योग-49	16.57	--	7.48	--	7.48	8,51.52	(-) 55

## विवरण संख्या – 13 जारी

व्यय का प्रकार	वर्ष 2009-10 के दौरान व्यय	वर्ष 2010-11 के दौरान व्यय			योग	2010-11 के अंत तक व्यय	वर्ष के दौरान % वृद्धि(+)/ कमी (-)
		योजनेत्तर	राज्य योजनागत	केन्द्र प्रवर्तित योजनाएं/केन्द्र आयोजनागत योजनाएं (लाख ₹ में)			
ग-आर्थिक सेवाओं का पूंजीगत लेखा- जारी							
(घ)-सिंचाई तथा बाढ़ नियंत्रण का पूंजीगत लेखा- जारी							
4701-मध्यम सिंचाई पर पूंजीगत परिव्यय- जारी							
50-काटजू गार्डन-							
800-अन्य व्यय	--	--	--	--	--	0.34	--
51-मोदी मन्दिर							
800-अन्य व्यय	--	--	--	--	--	1.00	--
52-बेनीसागर नहर व्यपवर्तन-							
800-अन्य व्यय	4.94	--	--	--	--	2,29.77	(-) 100
53-रंगवान कैनल व्यपवर्तन							
800-अन्य व्यय	--	--	--	--	--	3,95.09	--
अखीझिरी तालाब							
800-अन्य व्यय	--	--	--	--	--	92.04	--
अमकी बहादुर							
800-अन्य व्यय	--	--	--	--	--	78.64	--
अरनिया बहादुरपुर तालाब-							
800-अन्य व्यय	--	--	--	--	--	1,01.90	--
बैजना परियोजना							
800-अन्य व्यय	--	--	--	--	--	1,23.61	--
बरनोदिया तालाब							
800-अन्य व्यय	--	--	--	--	--	42.32	--
बेनीगंज परियोजना							
800-अन्य व्यय	--	--	--	--	--	79.95	--
भेंसवार नहर-							
800-अन्य व्यय	--	--	--	--	--	1,29.89	--
भमीसाखेड़ी तालाब परियोजना-							
800-अन्य व्यय	--	--	--	--	--	95.15	--
बुधन नाला-							
800-अन्य व्यय	--	--	--	--	--	14,85.68	--
बिजना जलाशय-							
800-अन्य व्यय	--	--	--	--	--	1,15.03	--
बिला नदी परियोजना							
800-अन्य व्यय	--	--	--	--	--	2,97.98	--

## विवरण संख्या – 13 जारी

व्यय का प्रकार	वर्ष 2009-10 के दौरान व्यय	वर्ष 2010-11 के दौरान व्यय			योग	2010-11 के अंत तक व्यय	वर्ष के दौरान % वृद्धि(+)/ कमी (-)
		योजनेत्तर	राज्य योजनागत	केन्द्र प्रवर्तित योजनाएं/केन्द्र आयोजनागत योजनाएं (लाख ₹ में)			
ग-आर्थिक सेवाओं का पूंजीगत लेखा- जारी							
(घ)-सिंचाई तथा बाढ़ नियंत्रण का पूंजीगत लेखा- जारी							
4701-मध्यम सिंचाई पर पूंजीगत परिव्यय- जारी							
विन्ध्या तालाब-							
800-अन्य व्यय	--	--	--	--	--	1,64.11	--
भानेरखेड़ी-							
800-अन्य व्यय	--	--	--	--	--	75.36	--
भीमगढ़ दायीं तट नहर (सिवनी)-							
800-अन्य व्यय	--	--	--	--	--	2,25.43	--
बारद विकास परियोजना							
800-अन्य व्यय	--	--	--	--	--	1,46.33	--
बुंदाला-							
800-अन्य व्यय	--	--	--	--	--	10,02.96	--
बारना हलाली-							
800-अन्य व्यय	--	--	--	--	--	51.58	--
चन्द्रकेशर तालाब परियोजना-							
800-अन्य व्यय	--	--	--	--	--	4,41.86	--
चिल्लर नदी तालाब परियोजना-							
800-अन्य व्यय	--	--	--	--	--	3,55.90	--
चौरल तालाब							
800-अन्य व्यय	--	--	--	--	--	28,67.25	--
भाण्डेर नहर का निर्माण-							
800-अन्य व्यय	--	--	--	--	--	1,58.02	--
बाघ नदी के दाएं तट पर नहर का निर्माण							
800-अन्य व्यय	--	--	--	--	--	1,62.45	--
चंदोरा-							
800-अन्य व्यय	--	--	--	--	--	11,24.22	--
धोलवड़ तालाब							
800-अन्य व्यय	--	--	--	--	--	3,48.86	--
दोराहा तालाब							
800-अन्य व्यय	--	--	--	--	--	2,38.49	--



## विवरण संख्या – 13 जारी

व्यय का प्रकार	वर्ष 2009-10 के दौरान व्यय	वर्ष 2010-11 के दौरान व्यय			योग	2010-11 के अंत तक व्यय	वर्ष के दौरान % वृद्धि(+)/ कमी (-)
		योजनेतर	राज्य योजनागत	केन्द्र प्रवर्तित योजनाएं/केन्द्र आयोजनागत योजनाएं (लाख ₹ में)			
ग-आर्थिक सेवाओं का पूंजीगत लेखा- जारी							
(घ)-सिंचाई तथा बाढ़ नियंत्रण का पूंजीगत लेखा- जारी							
4701-मध्यम सिंचाई पर पूंजीगत परिव्यय- जारी							
दुधी तालाब							
800-अन्य व्यय	--	--	--	--	--	10,84.04	--
देजला देवदा							
800-अन्य व्यय	--	--	--	--	--	11,86.70	--
गांगुलपारा तालाब परियोजना-							
800-अन्य व्यय	--	--	--	--	--	2,29.95	--
गोमुख परियोजना							
800-अन्य व्यय	--	--	--	--	--	23,26.01	--
हलाली परियोजना							
800-अन्य व्यय	--	--	--	--	--	7,45.25	--
जामिनी दायीं तट प्रणाली-							
800-अन्य व्यय	--	--	--	--	--	80.20	--
जारमोरा-							
800-अन्य व्यय	--	--	--	--	--	1,18.55	--
जसिया तालाब परियोजना-							
800-अन्य व्यय	--	--	--	--	--	2,12.18	--
झिरीगिरी परियोजना-							
800-अन्य व्यय	--	--	--	--	--	1,50.38	--
जोहिला तालाब-							
800-अन्य व्यय	--	--	--	--	--	1,54.08	--
काजीखेड़ा-							
800-अन्य व्यय	--	--	--	--	--	1,38.42	--
कनबारी नाला-							
800-अन्य व्यय	--	--	--	--	--	1,22.74	--
कन्हार गांव-							
800-अन्य व्यय	--	--	--	--	--	67.80	--
कटरा जलाशय-							
800-अन्य व्यय	--	--	--	--	--	2,59.35	--
कंवरपुर (सुतिया नाला) परियोजना-							
800-अन्य व्यय	--	--	--	--	--	1,25.97	--
केदार नाला परियोजना-							
800-अन्य व्यय	--	--	--	--	--	1,10.02	--

## विवरण संख्या – 13 जारी

व्यय का प्रकार	वर्ष 2009-10 के दौरान व्यय	वर्ष 2010-11 के दौरान व्यय			योग	2010-11 के अंत तक व्यय	वर्ष के दौरान % वृद्धि(+)/ कमी (-)
		योजनेत्तर	राज्य योजनागत	केन्द्र प्रवर्तित योजनाएं/केन्द्र आयोजनागत योजनाएं (लाख ₹ में)			
ग-आर्थिक सेवाओं का पूंजीगत लेखा- जारी							
(घ)-सिंचाई तथा बाढ़ नियंत्रण का पूंजीगत लेखा- जारी							
4701-मध्यम सिंचाई पर पूंजीगत परिव्यय- जारी							
केरवान परियोजना-							
800-अन्य व्यय	--	--	--	--	--	1,79.02	--
खेतान परियोजना-							
800-अन्य व्यय	--	--	--	--	--	1,08.32	--
कोलार परियोजना-							
800-अन्य व्यय	--	--	--	--	--	1,32,64.19	--
कुलघरी परियोजना-							
800-अन्य व्यय	--	--	--	--	--	70.62	--
कम्हार गांव-							
800-अन्य व्यय	--	--	--	--	--	12,65.91	--
लघुन्दर							
800-अन्य व्यय	--	--	--	--	--	18,04.69	--
मकरोदा							
800-अन्य व्यय	--	--	--	--	--	3,55.26	--
मन्सूरवारी							
800-अन्य व्यय	--	--	--	--	--	1,52.52	--
मायना तालाब परियोजना-							
800-अन्य व्यय	--	--	--	--	--	57.77	--
मोरवान तालाब परियोजना-							
800-अन्य व्यय	--	--	--	--	--	79.99	--
नागदा नाला परियोजना-							
800-अन्य व्यय	--	--	--	--	--	87.62	--
नहलेसरा तालाब परियोजना-							
800-अन्य व्यय	--	--	--	--	--	2,42.19	--
नरेन परियोजना							
800-अन्य व्यय	--	--	--	--	--	1,47.96	--
पम्पावती तालाब-							
800-अन्य व्यय	--	--	--	--	--	1,02.38	--
पारस-							
800-अन्य व्यय	--	--	--	--	--	63.75	--
पिपलिया कुमार तालाब-							
800-अन्य व्यय	--	--	--	--	--	81.76	--

## विवरण संख्या – 13 जारी

व्यय का प्रकार	वर्ष 2009-10 के दौरान व्यय	वर्ष 2010-11 के दौरान व्यय			योग	2010-11 के अंत तक व्यय	वर्ष के दौरान % वृद्धि(+)/ कमी (-)
		योजनेत्तर	राज्य योजनागत	केन्द्र प्रवर्तित योजनाएं/केन्द्र आयोजनागत योजनाएं (लाख ₹ में)			
ग-आर्थिक सेवाओं का पूंजीगत लेखा- जारी							
(घ)-सिंचाई तथा बाढ़ नियंत्रण का पूंजीगत लेखा- जारी							
4701-मध्यम सिंचाई पर पूंजीगत परिव्यय- जारी							
पुकता नाला परियोजना-							
800-अन्य व्यय	--	--	--	--	--	1,08.84	--
रामपुरा खुर्द-							
800-अन्य व्यय	--	--	--	--	--	3,26.49	--
रूसी तालाब-							
800-अन्य व्यय	--	--	--	--	--	1,07.62	--
सागर नदी परियोजना-							
800-अन्य व्यय	--	--	--	--	--	2,03.68	--
साहिबखेड़ी तालाब-							
800-अन्य व्यय	--	--	--	--	--	2,97.99	--
सांपना तालाब परियोजना-							
800-अन्य व्यय	--	--	--	--	--	1,03.12	--
सरोदा तालाब							
800-अन्य व्यय	--	--	--	--	--	2,09.65	--
सुक्ता नदी परियोजना-							
800-अन्य व्यय	--	--	--	--	--	4,57.40	--
तिल्लेर परियोजना							
800-अन्य व्यय	--	--	--	--	--	27,06.31	--
तिल्लोन							
800-अन्य व्यय	--	--	--	--	--	3,52.43	--
उमरार नाला							
800-अन्य व्यय	--	--	--	--	--	2,14.51	--
बधिया नाला परियोजना							
800-अन्य व्यय	--	--	--	--	--	98.39	--
वेनगंगा परियोजना-							
800-अन्य व्यय	--	--	--	--	--	2,21.88	--
कालीसागर योजना-							
800-अन्य व्यय	--	--	--	--	--	2,97.04	--
कमालपुरा तालाब परियोजना-							
800-अन्य व्यय	--	--	--	--	--	9,56.50	--
महान परियोजना-							
796-जनजातीय क्षेत्र उपयोग	--	--	--	--	--	62,68.91	--

## विवरण संख्या – 13 जारी

व्यय का प्रकार	वर्ष 2009-10 के दौरान व्यय	वर्ष 2010-11 के दौरान व्यय			योग	2010-11 के अंत तक व्यय	वर्ष के दौरान % वृद्धि(+)/कमी (-)
		योजनेतर	राज्य योजनागत	केन्द्र प्रवर्तित योजनाएं/केन्द्र आयोजनागत योजनाएं (लाख ₹ में)			
<b>ग-आर्थिक सेवाओं का पूंजीगत लेखा- जारी</b>							
<b>(घ)-सिंचाई तथा बाढ़ नियंत्रण का पूंजीगत लेखा- जारी</b>							
<b>4701-मध्यम सिंचाई पर पूंजीगत परिव्यय- समाप्त सागद परियोजना</b>							
800-अन्य व्यय	--	--	--	--	--	20,10.49	--
अन्य निर्माण कार्य, प्रत्येक एक करोड़ ₹ और उससे कम लागत के	--	--	--	--	--	17.66	--
						<b>1,55,26.25</b>	
<b>796-जनजातीय क्षेत्र उपयोगना</b>							
अन्य निर्माण कार्य, प्रत्येक एक करोड़ ₹ और उससे कम लागत के	--	--	--	--	--	1,30,99.40	--
						<b>4,75,95.94</b>	
<b>800-अन्य व्यय-</b>							
अन्य निर्माण कार्य, प्रत्येक एक करोड़ ₹ और उससे कम लागत के	--	--	--	--	--	29,82.01	--
						<b>1,97,39.89</b>	
<b>54-मिठासन डायसर्वन परियोजना-</b>							
796-जनजातीय क्षेत्र उपयोगना	--	--	12,31.86	--	12,31.86	12,31.86	
800-अन्य व्यय	21.94	--	20.00	--	20.00	41.94	(-) 9
<b>55-भितानी मुतमुरु परियोजना-</b>							
800-अन्य व्यय	17.15	--	--	--	--	17.15	(-) 100
<b>56-कच्छल मध्यम परियोजना-</b>							
800-अन्य व्यय	49.71	--	20,19.96	--	20,19.96	20,69.67	3963
80-सामान्य							
001-निदेशन तथा प्रशासन	54,51.58	--	2,43,80.93	--	2,43,80.93	4,06,14.44	347
						<b>92.16</b>	
005-सर्वेक्षण तथा अन्वेषण	17.41	--	3.99	--	3.99	54,90.69	(-) 77
						<b>77,49.28</b>	
789-अनुसूचित जातियों के लिये विशेष घटक योजना	10,50.00	--	8,42.09	--	8,42.09	28,61.64	(-) 20
796-जनजातीय क्षेत्र उपयोगना	22,70.00	--	5,90.00	--	5,90.00	30,99.45	(-) 74
						<b>39,26.89</b>	
800-अन्य व्यय			1,05.43				
	11,24.00	--	3,11.80	--	4,17.23	1,43,72.44	(-) 63
						<b>98,44.56</b>	
योग-80			1,05.43				
	99,12.99	--	2,61,28.81	--	2,62,34.24	6,64,38.66	165
						<b>2,16,12.89</b>	
योग-4701			1,05.43				
	2,23,97.69	--	4,96,03.37	--	4,97,08.80	23,99,85.75	122
						<b>10,44,74.97</b>	

मोटे अंक म.प्र. में रोके गए शेषों को दर्शाते हैं, जिनका म.प्र. पुनर्गठन अधिनियम, 2000 के अंतर्गत म.प्र. एवं छत्तीसगढ़ के मध्य आवंटन होना है ।

## विवरण संख्या - 13 जारी

व्यय का प्रकार	वर्ष 2009-10		वर्ष 2010-11 के दौरान व्यय			2010-11 के अंत तक व्यय	वर्ष के दौरान % वृद्धि(+)/कमी (-)
	के दौरान व्यय	योजनेत्तर	राज्य योजनागत	केन्द्र प्रवर्तित योजनाएं/केन्द्र आयोजनागत योजनाएं	योग		
<b>ग-आर्थिक सेवाओं का पूंजीगत लेखा- जारी</b>							
<b>(घ)-सिंचाई तथा बाढ़ नियंत्रण का पूंजीगत लेखा- जारी</b>							
<b>4702-लघु सिंचाई पर पूंजीगत परिव्यय-</b>							
101-सतही जल-							
मोतीपुरा तालाब	--	--	--	--	--	1,10.30	--
अपर पाल्कामती तालाब	6.38	--	--	--	--	9,98.97	(-) 100
जल ज्योति तालाब	--	--	--	--	--	1,53.47	--
धायन मैना तालाब	2.25	--	--	--	--	2,98.92	(-) 100
ओरनी तालाब	--	--	--	--	--	2,32.17	--
कुदाली तालाब	--	--	--	--	--	1,60.12	--
तुलसीपुरा तालाब	--	--	--	--	--	2,96.68	--
मोहखेड़ी तालाब	--	--	--	--	--	5,14.84	--
लोहरा तालाब	--	--	--	--	--	3,52.71	--
सकरवाड़ा तालाब	--	--	--	--	--	5,13.71	--
शक्ति नाला तालाब	--	--	--	--	--	4,96.92	--
घोघरा तालाब	0.28	--	--	--	--	2,31.55	(-) 100
अरमा तालाब	--	--	--	--	--	61.46	--
झिरलिंगा तालाब	--	--	--	--	--	2,10.32	--
बांका नागनपुर तालाब	--	--	--	--	--	1,91.92	--
पिपरिया गुमानी तालाब	--	--	--	--	--	2,09.12	--
केकड़ा तालाब	--	--	--	--	--	3,98.31	--
ढोकदोह तालाब	2,41.61	--	85.28	--	85.28	10,18.76	(-) 65
स्वामी सागर तालाब	42.74	--	11.00	--	11.00	2,65.34	(-) 74
लीदरी तालाब	--	--	--	--	--	22.36	--
परमहंसी तालाब	--	--	4.50	--	4.50	64.41	--
रिछाई तालाब	0.30	--	11.00	--	11.00	3,78.22	3567
रामगढ़ी तालाब	--	--	--	--	--	37.07	--
बोरगांव तालाब (सौंसर)	--	--	--	--	--	61.30	--
पागनेश्वर एल.आई.एस.	4.78	--	--	--	--	38.49	(-) 100
कोलवाखेड़ी जलाशय	--	--	70.95	--	70.95	4,68.68	--
सिप्टान डायवर्सन	--	--	--	--	--	9,22.27	--
निपानिया तालाब	61.20	--	--	--	--	6,95.79	(-) 100
सिकरी तालाब	--	--	--	--	--	1,99.78	--

## विवरण संख्या – 13 जारी

व्यय का प्रकार	वर्ष 2009-10 के दौरान व्यय	वर्ष 2010-11 के दौरान व्यय			योग	2010-11 के अंत तक व्यय	वर्ष के दौरान % वृद्धि(+)/ कमी (-)
		योजनेत्तर	राज्य योजनागत	केन्द्र प्रवर्तित योजनाएं/केन्द्र आयोजनागत योजनाएं (लाख ₹ में)			
ग-आर्थिक सेवाओं का पूंजीगत लेखा- जारी							
(घ)-सिंचाई तथा बाढ़ नियंत्रण का पूंजीगत लेखा- जारी							
4702-लघु सिंचाई पर पूंजीगत परिव्यय- जारी							
101-सतही जल- जारी							
चैनपुरा तालाब	--	--	--	--	--	3,43.87	--
भारतेन्दु एल.आई.एस.	--	--	--	--	--	3,24.44	--
चंपाखेड़ी	--	--	--	--	--	1,10.93	--
श्याम नगर तालाब	--	--	--	--	--	14.55	--
पड़री तालाब	--	--	--	--	--	1,02.49	--
देवरी तालाब	3.15	--	6.00	--	6.00	3,40.80	90
भीतरी उद्वहन	--	--	--	--	--	2,44.78	--
नंदनवारा	--	--	--	--	--	42.80	--
मगरा नाला दिल्ली तालाब	--	--	--	--	--	6.89	--
हरपुरा मादिया उद्वहन	--	--	--	--	--	3.43	--
ओवरा तालाब	--	--	0.05	--	0.05	2.62	--
नंदनीमपुर एल.आई.एस.	--	--	--	--	--	1,20.46	--
नैया नाला एल.आई.एस.	1.80	--	2,64.03	--	2,64.03	4,38.45	14568
नंदनपुर तालाब	5.71	--	1,24.23	--	1,24.23	2,90.48	2075
नरेन्द्रपुर	--	--	--	--	--	1,27.97	--
अम्बक नाला तालाब	30.77	--	--	--	--	1,44.06	(-) 100
भैंसा खेड़ी	--	--	--	--	--	6,36.83	--
सीमारोल तालाब	0.60	--	15.10	--	15.10	4,27.73	2417
सुवागांव तालाब	--	--	--	--	--	1,58.23	--
शंकरपुरा तालाब	36.98	--	29.12	--	29.12	3,96.89	(-) 21
बरगोलिया तालाब	32.07	--	23.00	--	23.00	6,67.74	(-) 28
मोहनपुरा तालाब	35.98	--	31.05	--	31.05	2,45.97	(-) 14
मुड़िया खेड़ा तालाब	--	--	31.71	--	31.71	3,88.74	--
दानमनि तालाब	--	--	--	--	--	4,82.93	--
रूदाखेड़ा तालाब	--	--	--	--	--	4,62.11	--
मोरिया तालाब	--	--	--	--	--	2,56.03	--
काका साहेब गाडगिल तालाब	--	--	--	--	--	18,19.62	--
देहरी तालाब क्र.2	13.07	--	25.58	--	25.58	5,29.32	96
गोबलान तालाब	9.20	--	20.00	--	20.00	6,59.22	117
बहादुरपुरा तालाब	--	--	--	--	--	90.76	--
चन्दनपुरा तालाब	--	--	1.17	--	1.17	4,19.51	--

## विवरण संख्या – 13 जारी

व्यय का प्रकार	वर्ष 2009-10 के दौरान व्यय	योजनेत्तर	वर्ष 2010-11 के दौरान व्यय			2010-11 के अंत तक व्यय	वर्ष के दौरान % वृद्धि(+)/ कमी (-)
			राज्य योजनागत	केन्द्र प्रवर्तित योजनाएं/केन्द्र आयोजनागत योजनाएं (लाख ₹ में)	योग		
ग-आर्थिक सेवाओं का पूंजीगत लेखा- जारी							
(घ)-सिंचाई तथा बाढ़ नियंत्रण का पूंजीगत लेखा- जारी							
4702-लघु सिंचाई पर पूंजीगत परिव्यय- जारी							
101-सतही जल- जारी							
बंधी जलाशय	--	--	10.75	--	10.75	1,59.51	--
सरोंथ जलाशय	6.20	--	1,16.43	--	1,16.43	9,88.81	1778
पीली धकान तालाब	--	--	26.98	--	26.98	67.26	--
गोधना तालाब, भैंसदेही	1,27.55	--	7,99.95	--	7,99.95	9,32.87	527
बाकुद जलाशय, मसोद	--	--	10,40.19	--	10,40.19	10,43.49	--
पारस खानी, बैतूल	--	--	2.72	--	2.72	1,50.60	--
दहुआ जलाशय, मुल्ताई	63.35	--	42.65	--	42.65	1,67.65	(-) 33
सांदिया जलाशय, मुल्ताई	1,29.45	--	73.77	--	73.77	3,83.24	(-) 43
रिछा तालाब	64.21	--	--	--	--	2,76.03	(-) 100
झिरनिया तालाब	--	--	--	--	--	1,33.81	--
रामकुंड तालाब	--	--	--	--	--	6,13.21	--
कोटदा बुजुर्ग क्र.2	--	--	--	--	--	1,64.36	--
दवलामनोहर तालाब	--	--	--	--	--	1,63.84	--
खाम खरेलिया तालाब, केवलारी	--	--	45.98	--	45.98	1,01.12	--
पलटवारा तालाब, चौराई	--	--	--	--	--	77.11	--
करेली नलकूप, नरसिंहपुर	8.69	--	--	--	--	21.59	(-) 100
चावरपाटा	--	--	--	--	--	9.78	--
चिचली बहोनी	14.37	--	--	--	--	28.52	(-) 100
खेड़ी सिहोद	--	--	--	--	--	1,19.91	--
सिंगोडी जलाशय	--	--	--	--	--	1,59.18	--
थावरी जलाशय	--	--	--	--	--	4,51.10	--
बीरसिंहपुरा तालाब	--	--	--	--	--	68.90	--
खनोरा तालाब	--	--	25.00	--	25.00	25.40	--
म्याना मुडकी तालाब	--	--	1.58	--	1.58	2.77	--
नारायणपुरा तालाब	--	--	53.50	--	53.50	68.94	--
पातालपानी तालाब	--	--	--	--	--	5.37	--
झरखेड़ा तालाब	--	--	62.68	--	62.68	73.13	--

## विवरण संख्या – 13 जारी

व्यय का प्रकार	वर्ष 2009-10 के दौरान व्यय	योजनेत्तर	वर्ष 2010-11 के दौरान व्यय		योग	2010-11 के अंत तक व्यय	वर्ष के दौरान % वृद्धि(+)/ कमी (-)
			राज्य योजनागत	केन्द्र प्रवर्तित योजनाएं/केन्द्र आयोजनागत योजनाएं (लाख ₹ में)			
ग-आर्थिक सेवाओं का पूंजीगत लेखा- जारी							
(घ)-सिंचाई तथा बाढ़ नियंत्रण का पूंजीगत लेखा- जारी							
4702-लघु सिंचाई पर पूंजीगत परिव्यय- जारी							
101-सतही जल- जारी							
निपालिया खेड़ी तालाब	--	--	10.57	--	10.57	10.72	--
संग्रामपुर	2.07	--	--	--	--	7.85	(-) 100
बेतवा बेरत	--	--	--	--	--	8,37.80	--
काला झोरा तालाब	34.22	--	7.04	--	7.04	4,35.93	(-) 79
अरजनी एल.आई.एस.	--	--	--	--	--	1,11.15	--
सिलावटी तालाब	58.54	--	35.90	--	35.90	2,48.08	(-) 39
बिलोडा तालाब	42.31	--	--	--	--	46.41	(-) 100
मोटा खोयरा तालाब	--	--	15.96	--	15.96	20.18	--
बालपुरा तालाब	--	--	7.00	--	7.00	39.48	--
बमलाबे तालाब	--	--	9.08	--	9.08	10.99	--
भीकनपुर तालाब	--	--	28.68	--	28.68	1,61.80	--
मुंडला लोढ़ा तालाब	47.49	--	97.78	--	97.78	2,85.86	106
सुलावता तालाब	--	--	1,46.53	--	1,46.53	4,43.62	--
खैराई-I	--	--	--	--	--	6.35	--
येहमदाबाद खिल्ली बालान	--	--	--	--	--	2,09.77	--
समरखेड़ी तालाब	--	--	--	--	--	1,02.18	--
पडरिया एल.आई.एस.	--	--	--	--	--	7.03	--
घेंघी तालाब	71.23	--	--	--	--	3,20.40	(-) 100
पगारा तालाब	--	--	--	--	--	2,21.89	--
केवलारी तालाब	--	--	--	--	--	5,49.94	--
धनवास कलाँ तालाब	--	--	--	--	--	1,86.38	--
धोबीपुरा तालाब	--	--	--	--	--	1,64.85	--
सिरोंजी तालाब	10.12	--	11.82	--	11.82	2,14.50	17
सुमेरी तालाब	--	--	--	--	--	5,36.21	--
जतेरी तालाब	--	--	--	--	--	1,42.44	--
अम्बेह तालाब	--	--	--	--	--	1,38.12	--
रुसिआ तालाब	--	--	--	--	--	2,46.74	--
रुसल्लीसाहू तालाब	--	--	--	--	--	1,26.75	--



## विवरण संख्या – 13 जारी

व्यय का प्रकार	वर्ष 2009-10 के दौरान व्यय	वर्ष 2010-11 के दौरान व्यय			योग	2010-11 के अंत तक व्यय	वर्ष के दौरान % वृद्धि(+)/ कमी (-)
		योजनेत्तर	राज्य योजनागत	केन्द्र प्रवर्तित योजनाएं/केन्द्र आयोजनागत योजनाएं (लाख ₹ में)			
ग-आर्थिक सेवाओं का पूंजीगत लेखा- जारी							
(घ)-सिंचाई तथा बाढ़ नियंत्रण का पूंजीगत लेखा- जारी							
4702-लघु सिंचाई पर पूंजीगत परिव्यय- जारी							
101-सतही जल- जारी							
झडलोडा एल.आई.एस.टिमरनी, हरदा	--	--	--	--	--	2,09.22	--
शंकरपुरा तालाब	95.00	--	21.75	--	21.75	3,10.08	(-) 77
सुराखेड़ी तालाब	--	--	--	--	--	1,13.09	--
पवखंडा तालाब	--	--	--	--	--	1,43.48	--
रूपारेल तालाब	--	--	--	--	--	7.25	--
महावीर पवित्र सरोवर	--	--	--	--	--	99.85	--
गोविन्दपुरा तालाब	--	--	--	--	--	2,26.56	--
जुनिया तालाब	--	--	1.74	--	1.74	1,16.29	--
समनापुर तालाब	--	--	9,65.24	--	9,65.24	11,35.96	--
नीमखेड़ी तालाब	58.28	--	--	--	--	58.83	(-) 100
मोरखा	37.20	--	1,17.64	--	1,17.64	2,00.59	216
रमली सावरिया	34.42	--	85.36	--	85.36	1,22.77	148
रवरिया तालाब	57.61	--	1,30.99	--	1,30.99	2,38.83	127
मारू तालाब	99.97	--	1,03.27	--	1,03.27	2,10.27	3
तुराबोरगांव तालाब	--	--	0.76	--	0.76	55.02	--
केवलारी	5.04	--	39.52	--	39.52	1,10.67	684
बरन्दवा तालाब	--	--	--	--	--	27.40	--
चापना उद्यान	--	--	--	--	--	2,62.88	--
हिनौती तालाब	11.35	--	--	--	--	1,58.96	(-) 100
जानी तालाब, इन्दौर	--	--	--	--	--	1,39.46	--
धर्मा राजेश्वर तालाब	0.27	--	61.74	--	61.74	1,61.58	22767
अजयपुरा तालाब	57.89	--	19.23	--	19.23	3,12.68	(-) 67
कुम्हारी यू.एस.ओ.तालाब	--	--	--	--	--	1.83	--
मोतीपुरा तालाब	2,25.32	--	2,60.36	--	2,60.36	4,86.95	16
नारायनपुरा तालाब	67.53	--	--	--	--	1,57.13	(-) 100
पतला पानी तालाब	--	--	--	--	--	2.22	--
झरखेड़ा तालाब	98.66	--	--	--	--	2,29.06	(-) 100
पुन्दी खेड़ी तालाब	--	--	--	--	--	54.14	--
बदलावदा तालाब	--	--	71.89	--	71.89	75.22	--
झमझीरा तालाब	3.98	--	23.49	--	23.49	28.50	490

## विवरण संख्या – 13 जारी

व्यय का प्रकार	वर्ष 2009-10 के दौरान व्यय	योजनेत्तर	वर्ष 2010-11 के दौरान व्यय			योग	2010-11 के अंत तक व्यय	वर्ष के दौरान % वृद्धि(+)/ कमी (-)
			राज्य योजनागत	केन्द्र प्रवर्तित योजनाएं/केन्द्र आयोजनागत योजनाएं (लाख ₹ में)	योग			
ग-आर्थिक सेवाओं का पूंजीगत लेखा- जारी								
(घ)-सिंचाई तथा बाढ़ नियंत्रण का पूंजीगत लेखा- जारी								
4702-लघु सिंचाई पर पूंजीगत परिव्यय- जारी								
101-सतही जल- जारी								
खेड़ी तालाब	72.74	--	65.60	--	65.60	1,94.83	(-) 10	
मेसको परियोजना	3,13.72	--	25.00	--	25.00	5,22.39	(-) 92	
संग्राम पुर तालाब	2.07	--	94.01	--	94.01	4,20.64	4442	
बानेत तालाब	26.61	--	--	--	--	2,88.01	(-) 100	
कंचन मंडी तालाब	--	--	22.00	--	22.00	89.69	--	
भरतार बाबा तालाब	--	--	--	--	--	0.51	--	
कंडीपुर तालाब	--	--	12.66	--	12.66	70.34	--	
काछी बुधवारा तालाब	24.59	--	0.30	--	0.30	67.39	(-) 99	
सालीवदा तालाब	80.41	--	35.94	--	35.94	1,47.92	(-) 55	
विनायकपुरा तालाब	--	--	--	--	--	1,02.74	--	
कुदवाया पोषक नहर	--	--	--	--	--	1,05.06	--	
जेयेश्वर तालाब	26.21	--	--	--	--	1,11.30	(-) 100	
दुलहा तालाब	--	--	--	--	--	6.04	--	
पहाड़गांव	12.04	--	0.31	--	0.31	1,39.01	(-) 97	
केलहारी यू.एस.ओ.	--	--	--	--	--	1,49.27	--	
उमरखोह तालाब	10.29	--	--	--	--	2,87.68	(-) 100	
खमरिया चंदोरा	4.24	--	--	--	--	3,04.62	(-) 100	
आशापुरी	--	--	--	--	--	3,37.47	--	
खरखेड़ा तालाब	--	--	--	--	--	41.07	--	
भूमरिया तालाब	--	--	1,00.59	--	1,00.59	1,78.09	--	
चांदपुरा तालाब	14.39	--	--	--	--	1,59.54	(-) 100	
मान्यापुरा तालाब	41.39	--	--	--	--	2,30.37	(-) 100	
मोटा खोपरा तालाब	1,68.78	--	--	--	--	3,13.42	(-) 100	
देदी तालाब	--	--	--	--	--	1,48.71	--	
घवली खुर्द तालाब	66.98	--	--	--	--	2,43.39	(-) 100	
बमलारे तालाब	13.48	--	--	--	--	1,81.76	(-) 100	
बाजपुरा तालाब	1,41.14	--	--	--	--	2,75.09	(-) 100	
खनौता तालाब	--	--	--	--	--	95.50	--	
बिरगौद तालाब	--	--	--	--	--	1,30.21	--	
अधयारी सागर	16.04	--	--	--	--	22.34	(-) 100	
ईटमा कोठार	--	--	--	--	--	11.24	--	

## विवरण संख्या – 13 जारी

व्यय का प्रकार	वर्ष 2009-10 के दौरान व्यय	वर्ष 2010-11 के दौरान व्यय			योग	2010-11 के अंत तक व्यय	वर्ष के दौरान % वृद्धि(+)/ कमी (-)
		योजनेत्तर	राज्य योजनागत	केन्द्र प्रवर्तित योजनाएं/केन्द्र आयोजनागत योजनाएं (लाख ₹ में)			
ग-आर्थिक सेवाओं का पूंजीगत लेखा- जारी							
(घ)-सिंचाई तथा बाढ़ नियंत्रण का पूंजीगत लेखा- जारी							
4702-लघु सिंचाई पर पूंजीगत परिव्यय- जारी							
101-सतही जल- जारी							
गजानन्द तालाब	13.17	--	21.64	--	21.64	46.23	64
बन्दर चूहा तालाब	6.73	--	40.70	--	40.70	92.77	505
बरेली	--	--	--	--	--	28.15	--
शांतीनगर	--	--	1,82.39	--	1,82.39	2,63.42	--
सीमराहा	--	--	--	--	--	65.96	--
शक्ति सागर तालाब	--	--	43.83	--	43.83	59.20	--
फतेहपुर तालाब	--	--	1,26.94	--	1,26.94	1,95.01	--
सगौनी तालाब	--	--	48.67	--	48.67	2,30.12	--
बहेला	--	--	31.15	--	31.15	2,16.51	--
तीन मोहरा	--	--	--	--	--	0.19	--
चकदेही	--	--	--	--	--	0.02	--
धन्धार	--	--	--	--	--	0.69	--
भादर व्यपवर्तन	--	--	3,70.63	--	3,70.63	5,26.31	--
करोदा	28.65	--	6.00	--	6.00	1,26.28	(-) 79
गहेरा पीपरा	--	--	14.03	--	14.03	61.58	--
बिदैनिया	--	--	--	--	--	84.35	--
शंकर	--	--	--	--	--	4.53	--
रजिया नाला	1,52.04	--	--	--	--	3,16.12	(-) 100
गोची	0.18	--	--	--	--	4.38	(-) 100
भगरार	1,28.48	--	--	--	--	2,10.62	(-) 100
खिरिया बुजुर्ग	0.30	--	--	--	--	4.42	(-) 100
भैरा	--	--	--	--	--	5.16	--
मामोन	1,82.81	--	--	--	--	1,87.86	(-) 100
पिठवा कलाँ	--	--	--	--	--	1.68	--
नंदुआ नाला	--	--	--	--	--	40.71	--
खैरो नाला	--	--	--	--	--	1,68.99	--

## विवरण संख्या – 13 जारी

व्यय का प्रकार	वर्ष 2009-10 के दौरान व्यय	वर्ष 2010-11 के दौरान व्यय			योग	2010-11 के अंत तक व्यय	वर्ष के दौरान % वृद्धि(+)/ कमी (-)
		योजनेत्तर	राज्य योजनागत	केन्द्र प्रवर्तित योजनाएं/केन्द्र आयोजनागत योजनाएं (लाख ₹ में)			
ग-आर्थिक सेवाओं का पूंजीगत लेखा- जारी							
(घ)-सिंचाई तथा बाढ़ नियंत्रण का पूंजीगत लेखा- जारी							
4702-लघु सिंचाई पर पूंजीगत परिव्यय- जारी							
101-सतही जल- जारी							
छोटी बम्होरी	--	--	--	--	--	0.83	--
पाली तालाब	--	--	--	--	--	0.91	--
कुशमांड	1,24.88	--	0.03	--	0.03	1,26.11	(-) 100
बमीठा	0.20	--	--	--	--	76.73	(-) 100
पाटा	--	--	--	--	--	0.47	--
कहरा	--	--	--	--	--	1.03	--
लिपारी	--	--	--	--	--	3,32.46	--
सूरजपुर	--	--	--	--	--	6.60	--
भोकलपुर	--	--	--	--	--	4.27	--
ठीकरी	--	--	--	--	--	2.81	--
कल्लूमार	--	--	46.60	--	46.60	1,64.36	--
राजनगर	--	--	0.15	--	0.15	0.48	--
गोरखपुर	--	--	--	--	--	66.28	--
पारखेड़ी	--	--	--	--	--	31.21	--
पाटी	2,04.15	--	1,35.91	--	1,35.91	3,45.20	(-) 33
बासादेही	2,01.90	--	1,47.11	--	1,47.11	3,56.25	(-) 27
अमरपुरा	--	--	--	--	--	25.16	--
गंगा बावड़ी	0.06	--	--	--	--	1.72	(-) 100
सलिया खेड़ी	0.03	--	--	--	--	1.78	(-) 100
रेवा जलाशय	0.21	--	--	--	--	62.01	(-) 100
कीरतपुर	14.46	--	45.41	--	45.41	3,42.15	214
इमालिख	--	--	--	--	--	93.89	--
रावतपुरा	26.06	--	5.13	--	5.13	1,23.23	(-) 80
छोटियन	1.32	--	4.81	--	4.81	59.91	264
महेशपुरा	86.95	--	--	--	--	1,37.43	(-) 100
गोधना	--	--	--	--	--	2,78.22	--
बाकड़	--	--	--	--	--	4,88.73	--
तुम्दा	--	--	--	--	--	2.79	--

## विवरण संख्या – 13 जारी

व्यय का प्रकार	वर्ष 2009-10 के दौरान व्यय	वर्ष 2010-11 के दौरान व्यय			योग	2010-11 के अंत तक व्यय	वर्ष के दौरान % वृद्धि(+)/ कमी (-)
		योजनेत्तर	राज्य योजनागत	केन्द्र प्रवर्तित योजनाएं/केन्द्र आयोजनागत योजनाएं (लाख ₹ में)			
ग-आर्थिक सेवाओं का पूंजीगत लेखा- जारी							
(घ)-सिंचाई तथा बाढ़ नियंत्रण का पूंजीगत लेखा- जारी							
4702-लघु सिंचाई पर पूंजीगत परिव्यय- जारी							
101-सतही जल- जारी							
परसोम	--	--	--	--	--	26.61	--
मझला	29.05	--	--	--	--	92.77	(-) 100
चमेरी	2.19	--	--	--	--	4.93	(-) 100
हिनोता	--	--	--	--	--	1.29	--
हसलाखेड़ी	--	--	--	--	--	0.01	--
हीरापुरा तालाब	--	--	--	--	--	2,35.24	--
चोपड़ा	--	--	52.92	--	52.92	2,05.01	--
सुकलिया	64.04	--	--	--	--	1,60.31	(-) 100
भोजपुर	1.95	--	--	--	--	3.60	(-) 100
इदेही	--	--	--	--	--	22.40	--
कटिया खेड़ी	0.06	--	--	--	--	1,22.33	(-) 100
जुपरा बावड़िया	--	--	--	--	--	1,21.92	--
खादी तालाब	1,02.80	--	4,16.19	--	4,16.19	5,19.86	305
ओसरा	15.00	--	1.57	--	1.57	17.33	(-) 90
बड़ी दिया तालाब	0.10	--	3.16	--	3.16	4.20	3060
गंगा नाला	32.96	--	2,16.96	--	2,16.96	2,56.51	558
खरेला	12.79	--	8.26	--	8.26	51.79	(-) 35
मनी रामपुरा	--	--	--	--	--	2,48.70	--
मिदाना बड़ेकी	--	--	--	--	--	1,46.10	--
तुमदा नाला	8.70	--	--	--	--	73.59	(-) 100
बिर्री तालाब	48.19	--	--	--	--	6,18.41	(-) 100
भोलोट	3.30	--	--	--	--	1,09.69	(-) 100
गंजा खेड़ी	--	--	--	--	--	1,14.52	--
परोनिया तालाब	--	--	--	--	--	87.66	--
जुगनी तालाब	--	--	--	--	--	1,50.62	--
रातापाटा	--	--	--	--	--	46.99	--
नवली	4.22	--	55.94	--	55.94	3,18.43	1226
चनवासा	--	--	--	--	--	3,55.07	--
सामत खेड़ी	7.99	--	--	--	--	1,64.53	(-) 100
समतालपुर	--	--	--	--	--	1,63.82	--

## विवरण संख्या – 13 जारी

व्यय का प्रकार	वर्ष 2009-10 के दौरान व्यय	वर्ष 2010-11 के दौरान व्यय			योग	2010-11 के अंत तक व्यय	वर्ष के दौरान % वृद्धि(+)/ कमी (-)
		योजनेत्तर	राज्य योजनागत	केन्द्र प्रवर्तित योजनाएं/केन्द्र आयोजनागत योजनाएं (लाख ₹ में)			
ग-आर्थिक सेवाओं का पूंजीगत लेखा- जारी							
(घ)-सिंचाई तथा बाढ़ नियंत्रण का पूंजीगत लेखा- जारी							
4702-लघु सिंचाई पर पूंजीगत परिव्यय- जारी							
101-सतही जल- जारी							
गोवर्धनपुरा	0.39	--	--	--	--	31.13	(-) 100
लसूड़िया	18.22	--	--	--	--	1,32.08	(-) 100
गरिया खेड़ी	6.56	--	--	--	--	79.17	(-) 100
दामतला	--	--	--	--	--	73.59	--
भदोरिया	--	--	--	--	--	98.89	--
खेरखेड़ी	1.17	--	--	--	--	1,08.71	(-) 100
खाम खरेली	1,09.26	--	--	--	--	1,85.50	(-) 100
कुड़ीपार	1.43	--	--	--	--	1,12.94	(-) 100
चिरकुटा गोदी	61.36	--	8.82	--	8.82	1,87.61	(-) 86
ढोलन खापा	1,46.04	--	9.58	--	9.58	2,81.90	(-) 93
हिरवा सेंडनेट	--	--	--	--	--	2,34.74	--
जमलापानी	--	--	7.95	--	7.95	70.01	--
खोरी	--	--	10.53	--	10.53	1,32.94	--
पलटवाड़ा	--	--	--	--	--	72.28	--
भण्डार गोदी	--	--	--	--	--	1,33.99	--
बीजेपानी	--	--	0.05	--	0.05	43.13	--
पालामऊ	--	--	94.62	--	94.62	1,13.50	--
चारगांव करवाल	--	--	--	--	--	17.61	--
सिलोटा	--	--	23.48	--	23.48	1,34.32	--
तिवड़ा कामदा	--	--	2.00	--	2.00	1,48.11	--
दिलावर मोहगांव	29.34	--	13.10	--	13.10	2,43.20	(-) 55
भाजीपानी खुर्द	--	--	71.05	--	71.05	3,34.99	--
छोटी रंगीर	--	--	10.26	--	10.26	46.99	--
परारिया	--	--	0.42	--	0.42	39.60	--
केवलारी	--	--	--	--	--	49.05	--
अपरचीपवद	0.90	--	--	--	--	2.81	(-) 100
कटोले	40.76	--	--	--	--	45.74	(-) 100
पांडीवाडा	0.18	--	--	--	--	2.23	(-) 100
वाकल	0.15	--	--	--	--	3.01	(-) 100
ठरका	0.87	--	--	--	--	4.72	(-) 100
दलालनाला	0.74	--	0.45	--	0.45	7.59	(-) 39

## विवरण संख्या - 13 जारी

व्यय का प्रकार	वर्ष 2009-10 के दौरान व्यय	योजनेत्तर	वर्ष 2010-11 के दौरान व्यय		योग	2010-11 के अंत तक व्यय	वर्ष के दौरान % वृद्धि(+)/ कमी (-)
			राज्य योजनागत	केन्द्र प्रवर्तित योजनाएं/केन्द्र आयोजनागत योजनाएं (लाख ₹ में)			
ग-आर्थिक सेवाओं का पूंजीगत लेखा- जारी							
(घ)-सिंचाई तथा बाढ़ नियंत्रण का पूंजीगत लेखा- जारी							
4702-लघु सिंचाई पर पूंजीगत परिव्यय- जारी							
101-सतही जल- जारी							
गुरैया	38.66	--	35.28	--	35.28	74.12	(-) 9
वागला	93.58	--	91.41	--	91.41	1,85.16	(-) 2
सरसावरी	--	--	--	--	--	0.05	--
रामपुरी दाबफिट	57.23	--	64.01	--	64.01	2,17.68	12
पिपलया	--	--	--	--	--	1.76	--
समनापुर	--	--	--	--	--	0.10	--
गड़रिया जलाशय	22.32	--	39.63	--	39.63	1,29.86	78
गुरा	60.90	--	66.41	--	66.41	1,70.93	9
गाडरवारा खेड़ा	--	--	--	--	--	18.99	--
बगदरी तालाब	--	--	9.19	--	9.19	19.45	
नवलगांव तीनकाटा	0.48	--	59.99	--	59.99	2,47.22	12398
लिखड़ी	57.21	--	49.99	--	49.99	1,46.62	(-) 13
वोहना नाला	5,39.46	--	15.45	--	15.45	6,94.56	(-) 97
बम्हरीपुरा तालाब	2.04	--	--	--	--	4.00	(-) 100
जमुनिया जलाशय	1,03.56	--	51.06	--	51.06	1,88.81	(-) 51
गंगाई जलाशय	2.99	--	9.96	--	9.96	63.10	233
सिंगोड़ी टोला जलाशय	--	--	17.01	--	17.01	35.58	
पलामऊ तालाब	12.74	--	0.44	--	0.44	1,13.95	(-) 97
झावरी तालाब	--	--	--	--	--	1.35	--
तिवड़ा कामथ	57.47	--	--	--	--	59.47	(-) 100
भाजीपानी खुर्द	12.74	--	--	--	--	22.57	(-) 100
बीजेपानी	7.07	--	--	--	--	29.13	(-) 100
पडरिया राड	47.03	--	--	--	--	47.11	(-) 100
साहबा तालाब	--	--	--	--	--	0.10	--
गामाखार तालाब	--	--	--	--	--	3.51	
रतनखेड़ी तालाब	--	--	--	--	--	2.50	
दाउद बसौदा तालाब	--	--	--	--	--	4.61	
रामपुर तालाब	--	--	--	--	--	10.27	

## विवरण संख्या – 13 जारी

व्यय का प्रकार	वर्ष 2009-10 के दौरान व्यय	वर्ष 2010-11 के दौरान व्यय			योग	2010-11 के अंत तक व्यय	वर्ष के दौरान % वृद्धि(+)/ कमी (-)
		योजनेत्तर	राज्य योजनागत	केन्द्र प्रवर्तित योजनाएं/केन्द्र आयोजनागत योजनाएं (लाख ₹ में)			
ग-आर्थिक सेवाओं का पूंजीगत लेखा- जारी							
(घ)-सिंचाई तथा बाढ़ नियंत्रण का पूंजीगत लेखा- जारी							
4702-लघु सिंचाई पर पूंजीगत परिव्यय- जारी							
101-सतही जल- जारी							
सुन्दरपुरा तालाब	0.47	--	--	--	--	8.51	(-) 100
धनियाखेड़ी	0.50	--	--	--	--	58.92	(-) 100
बजारी तालाब	0.59	--	--	--	--	76.60	(-) 100
पिपलिया गोली	63.17	--	98.07	--	98.07	3,94.56	55
खुरियावे तालाब	--	--	--	--	--	45.63	
भागलिया तालाब	10.25	--	10.90	--	10.90	29.04	6
सिप्टान डायवर्सन	--	--	--	--	--	3.48	--
वागदा तालाब	--	--	--	--	--	7.43	
गुजाली नदी पर 8 वियर	1,18.73	--	0.38	--	0.38	5,05.15	(-) 100
बखतुनी वियर	--	--	--	--	--	0.30	--
हैमरिया	--	--	--	--	--	3.93	--
कलिया खाँ तालाब	--	--	--	--	--	1.31	
नया भालोहैड़ा तालाब	0.31	--	--	--	--	1.24	(-) 100
हनोती तालाब	--	--	--	--	--	40.00	--
बीजानगरी तालाब	65.05	--	47.56	--	47.56	1,64.12	(-) 27
कानाखेड़ी वरखेड़ी तालाब	1,52.50	--	--	--	--	3,86.53	(-) 100
विसनखेड़ी तालाब	--	--	--	--	--	62.32	
जोड़किया तालाब	--	--	--	--	--	67.38	
बगईमाता तालाब	2.73	--	0.99	--	0.99	21.19	(-) 64
टेमला तालाब	1.42	--	52.84	--	52.84	1,98.95	3621
घिरहा तालाब	--	--	--	--	--	11.98	--
मोहरा	--	--	--	--	--	31.83	
राजापुर	--	--	--	--	--	26.10	
पीताम्बर गढ	--	--	20.00	--	20.00	57.58	
चकेरा	--	--	--	--	--	0.45	--
चोरगढ़ी	--	--	--	--	--	0.10	--
बिजोरा	--	--	--	--	--	21.39	--
गुरेहा नाला	--	--	27.55	--	27.55	29.07	--
देवरा हटाई जलाशय	81.57	--	--	--	--	1,56.48	(-) 100



## विवरण संख्या – 13 जारी

व्यय का प्रकार	वर्ष 2009-10 के दौरान व्यय	वर्ष 2010-11 के दौरान व्यय			योग	2010-11 के अंत तक व्यय	वर्ष के दौरान % वृद्धि(+)/ कमी (-)
		योजनेत्तर	राज्य योजनागत	केन्द्र प्रवर्तित योजनाएं/केन्द्र आयोजनागत योजनाएं (लाख ₹ में)			
ग-आर्थिक सेवाओं का पूंजीगत लेखा- जारी							
(घ)-सिंचाई तथा बाढ़ नियंत्रण का पूंजीगत लेखा- जारी							
4702-लघु सिंचाई पर पूंजीगत परिव्यय- जारी							
101-सतही जल- जारी							
अलीपुर		--	--	--	--	0.03	--
सुखनाला जलाशय	0.43	--	1,39.45	--	1,39.45	1,45.31	32330
विजयपुरा	--	--	45.05	--	45.05	45.06	--
तिन्सीमारपानी जलाशय	25.71	--	3,12.85	--	3,12.85	4,68.31	1117
बदौना जलाशय	--	--	40.26	--	40.26	40.64	
गढ़ोली जलाशय	--	--	0.96	--	0.96	12.61	
मैसा बियर मो.	--	--	--	--	--	44.44	
झिरिया जलाशय	--	--	--	--	--	0.88	--
पासा जलाशय	--	--	--	--	--	5.50	
मढ़ा जलाशय	--	--	1.30	--	1.30	1,14.47	
सिग्रामपुर जलाशय	--	--	--	--	--	4.24	--
थानामेली जलाशय	47.48	--	--	--	--	1,05.58	(-) 100
पतीमहाराज सिंग	16.35	--	0.10	--	0.10	31.37	(-) 99
मगरई जलाशय	61.15	--	1,22.07	--	1,22.07	2,22.13	100
करारिया जलाशय	2.34	--	--	--	--	2.43	(-) 100
दैवहरि जलाशय	--	--	--	--	--	16.99	
झिरवा भगरिया जलाशय	--	--	--	--	--	5.56	
कुम्हारनाला जलाशय	21.04	--	2,52.62	--	2,52.62	4,22.73	1101
निम्ना जलाशय	--	--	--	--	--	27.23	--
इच्छादेवी जलाशय	--	--	--	--	--	88.61	
मढ़ी कानुनगो शादोरा	1,50.21	--	1,01.10	--	1,01.10	2,83.48	(-) 33
नरसुखेड़ा तालाब	22.34	--	19.18	--	19.18	60.74	(-) 14
कोवा एडीशनल	--	--	--	--	--	6.67	
केरान डायवर्सन	1,18.71	--	42.26	--	42.26	2,44.06	(-) 64
प्यासी तालाब	2.89	--	90.22	--	90.22	94.20	3022
सोनद स्टापडेम	1,19.68	--	1,02.87	--	1,02.87	2,29.05	(-) 14
काकड़ा स्टाप डेम	--	--	1,24.69	--	1,24.69	1,24.93	
शाहपुर ध्यानपुर	2,12.20	--	2,10.09	--	2,10.09	4,27.46	(-) 1
वमनावर	--	--	--	--	--	0.02	
ईमली थाना	5,65.00	--	1,13.88	--	1,13.88	6,81.22	(-) 80
सोडिया जलाशय	1,29.45	--	--	--	--	2,08.92	(-) 100

## विवरण संख्या - 13 जारी

व्यय का प्रकार	वर्ष 2009-10 के दौरान व्यय	वर्ष 2010-11 के दौरान व्यय			योग	2010-11 के अंत तक व्यय	वर्ष के दौरान % वृद्धि(+)/ कमी (-)
		योजनेत्तर	राज्य योजनागत	केन्द्र प्रवर्तित योजनाएं/केन्द्र आयोजनागत योजनाएं (लाख ₹ में)			
ग-आर्थिक सेवाओं का पूंजीगत लेखा- जारी							
(घ)-सिंचाई तथा बाढ़ नियंत्रण का पूंजीगत लेखा- जारी							
4702-लघु सिंचाई पर पूंजीगत परिव्यय- जारी							
101-सतही जल- जारी							
खलला जलाशय	94.83	--	12.27	--	12.27	1,83.24	(-) 87
कवालिया जलाशय	--	--	--	--	--	91.05	
सगारी जलाशय	16.98	--	--	--	--	36.81	(-) 100
भाईखग	--	--	--	--	--	1.65	
भीकापुर बैराज	4.92	--	1,05.87	--	1,05.87	2,21.26	2052
बुदासा तालाब	2,38.84	--	1,20.25	--	1,20.25	3,59.99	(-) 50
विजा नगरी	--	--	1,32.00	--	1,32.00	1,48.78	
कानाखेड़ी बरखेड़ी	--	--	--	--	--	40.09	
वाजपा जायर	9.75	--	51.25	--	51.25	1,34.53	426
विजना खेड़ी	--	--	--	--	--	6.43	
कोटरी तालाब	16.75	--	59.00	--	59.00	81.71	252
खेजडिया	11.06	--	81.96	--	81.96	1,92.24	641
धामनिया तालाब	0.28	--	--	--	--	29.85	
मुगलिया कोट	--	--	--	--	--	0.05	
सतपोन तालाब	35.73	--	1,22.29	--	1,22.29	3,00.90	242
गावाखेड़ी तालाब	30.30	--	--	--	--	1,56.39	(-) 100
टिटोरिया तालाब	5,91.50	--	60.49	--	60.49	8,06.61	(-) 90
वलोदा करोना तालाब	--	--	75.00	--	75.00	79.90	
कमेरी तालाब	12.69	--	--	--	--	1,77.64	(-) 100
पलादरी तालाब	--	--	--	--	--	0.96	
सखनी जागीर	91.18	--	--	--	--	1,79.94	(-) 100
इडोको तालाब	--	--	--	--	--	15.14	
जालखेड़ी तालाब	50.20	--	16.46	--	16.46	66.86	(-) 67
पिपलोडा लालगंज तालाब	13.70	--	--	--	--	1,24.10	(-) 100
कवारपुरा तालाब	42.73	--	80.67	--	80.67	1,26.13	89
कचलिया तालाब	--	--	--	--	--	1.30	
केलाशपुरा तालाब	--	--	--	--	--	0.08	
श्रीनगर तालाब	57.44	--	15.56	--	15.56	73.05	(-) 73
पनवाड़ी तालाब	1,61.42	--	17.00	--	17.00	1,78.47	(-) 89
वोसगांव तालाब	7.01	--	84.25	--	84.25	1,08.44	1102

## विवरण संख्या – 13 जारी

व्यय का प्रकार	वर्ष 2009-10 के दौरान व्यय	वर्ष 2010-11 के दौरान व्यय			योग	2010-11 के अंत तक व्यय	वर्ष के दौरान % वृद्धि(+)/ कमी (-)
		योजनेत्तर	राज्य योजनागत	केन्द्र प्रवर्तित योजनाएं/केन्द्र आयोजनागत योजनाएं (लाख ₹ में)			
ग-आर्थिक सेवाओं का पूंजीगत लेखा- जारी							
(घ)-सिंचाई तथा बाढ़ नियंत्रण का पूंजीगत लेखा- जारी							
4702-लघु सिंचाई पर पूंजीगत परिव्यय- जारी							
101-सतही जल- जारी							
पिपलिया खात	--	--	--	--	--	2,79.02	--
रूलेका तालाब	2.60	--	--	--	--	1,75.55	(-) 100
नीमखेड़ा तालाब	--	--	--	--	--	2,96.23	
बमसी तालाब	8.44	--	0.50	--	0.50	1,07.78	(-) 94
हिम्मतपुर तालाब	22.04	--	4.38	--	4.38	54.54	(-) 80
झारखंड गोवा एल.टी.एस.	30.40	--	0.24	--	0.24	1,14.00	(-) 99
कालापीपल तालाब	1,11.62	--	--	--	--	2,05.62	(-) 100
हलीयाखेड़ी तालाब	65.23	--	--	--	--	84.31	(-) 100
पचापुरा तालाब	--	--	--	--	--	10.26	
झारखेड़ा तालाब	80.57	--	--	--	--	92.92	(-) 100
काववा तालाब	--	--	--	--	--	55.45	
पराबाली तालाब	2,10.92	--	1,05.30	--	1,05.30	7,66.26	(-) 50
लेडी तालाब	1,13.31	--	--	--	--	1,92.34	(-) 100
सजनी तालाब	12.53	--	31.95	--	31.95	3,18.27	155
रामपुरा मनमोडिया	13.30	--	3.16	--	3.16	55.02	(-) 76
थूबोन अशोकनगर	17.50	--	--	--	--	52.32	(-) 100
जमूडी	--	--	--	--	--	0.87	
बाकाखेड़ी दुगभ	76.87	--	88.91	--	88.91	3,13.12	16
अवंतीपुर बडोडिया	43.08	--	90.27	--	90.27	1,69.83	100
खजूरिया मकोड़ी	11.06	--	--	--	--	19.54	(-) 100
जेंदा तालाब	35.72	--	--	--	--	43.92	(-) 100
कालापीपल	2.98	--	--	--	--	28.03	(-) 100
पेपलिया	--	--	--	--	--	20.00	
झकमई जलाशय	--	--	--	--	--	0.08	
भयाना भुदखी	28.10	--	--	--	--	51.94	(-) 100
पिपलिया खल	5,12.26	--	--	--	--	9,08.35	(-) 100
जूना पानी	69.21	--	53.92	--	53.92	2,75.14	(-) 22
डाबिया गोविन्द शिवपुरी	29.46	--	--	--	--	29.89	(-) 100

## विवरण संख्या – 13 जारी

व्यय का प्रकार	वर्ष 2009-10 के दौरान व्यय	योजनेतर	वर्ष 2010-11 के दौरान व्यय			योग	2010-11 के अंत तक व्यय	वर्ष के दौरान % वृद्धि(+)/ कमी (-)
			राज्य योजनागत	केन्द्र प्रवर्तित योजनाएं/केन्द्र आयोजनागत योजनाएं (लाख ₹ में)	योग			
ग-आर्थिक सेवाओं का पूंजीगत लेखा- जारी								
(घ)-सिंचाई तथा बाढ़ नियंत्रण का पूंजीगत लेखा- जारी								
4702-लघु सिंचाई पर पूंजीगत परिव्यय- जारी								
101-सतही जल- जारी								
डोगर गाँव (इन्दौर)	8.23	--	2,00.09	--	2,00.09	3,15.71	2331	
खेरेला	--	--	--	--	--	49.02		
रामनगर	--	--	--	--	--	6.30		
हाडोखां	27.88	--	--	--	--	29.36	(-) 100	
जालखेडी	50.21	--	--	--	--	1,01.93	(-) 100	
वासगोन	7.01	--	--	--	--	21.05	(-) 100	
पनवाडी	1,61.42	--	--	--	--	2,14.47	(-) 100	
भाऊखेडा तालाब	--	--	--	--	--	1,45.19	--	
कादराबाद	--	--	--	--	--	6.03	--	
देवली बैराज	--	--	--	--	--	6.97	--	
भीमपुर	--	--	--	--	--	5.73	--	
सेमली कला	--	--	--	--	--	2.24	--	
गनाखेड़ा	--	--	--	--	--	2.18	--	
घाट पलासी	--	--	--	--	--	11.33	--	
पारागढ़ (शिवपुरी)	--	--	--	--	--	2.21	--	
उमरीकला	--	--	--	--	--	0.03	--	
लोडिया दाह	--	--	--	--	--	0.05	--	
पारसेन तालाब (ग्वालियर)	--	--	--	--	--	36.25	--	
करई पाटई	--	--	--	--	--	34.80	--	
बरका गाँव	--	--	--	--	--	8.81	--	
थीवेल तालाब	--	--	--	--	--	21.58	--	
मेहन्दी	--	--	--	--	--	12.49	--	
माण्डवी	--	--	--	--	--	1.27	--	
तम्बोलिया	--	--	--	--	--	1.98	--	
बुगालिया तालाब	2,75.46	--	99.60	--	99.60	3,75.32	(-) 64	
सोमिया	0.22	--	--	--	--	0.28	(-) 100	
चौसला	--	--	--	--	--	1.86	--	
जूरा तालाब	4.00	--	2,25.01	--	2,25.01	2,29.33	5525	

## विवरण संख्या - 13 जारी

व्यय का प्रकार	वर्ष 2009-10 के दौरान व्यय	वर्ष 2010-11 के दौरान व्यय			योग	2010-11 के अंत तक व्यय	वर्ष के दौरान % वृद्धि(+)/ कमी (-)
		योजनेत्तर	राज्य योजनागत	केन्द्र प्रवर्तित योजनाएं/केन्द्र आयोजनागत योजनाएं (लाख ₹ में)			
ग-आर्थिक सेवाओं का पूंजीगत लेखा- जारी							
(घ)-सिंचाई तथा बाढ़ नियंत्रण का पूंजीगत लेखा- जारी							
4702-लघु सिंचाई पर पूंजीगत परिव्यय- जारी							
101-सतही जल-जारी							
पतनारी तालाब	--	--	--	--	--	0.34	--
कटुआवन तालाब	--	--	1,32.99	--	1,32.99	1,33.23	--
गोवर्धा तालाब	--	--	2,20.00	--	2,20.00	2,20.24	--
अगरौठा	--	--	--	--	--	26.99	--
कदौहा	--	--	--	--	--	1.19	--
वक्सवाहा	21.98	--	--	--	--	22.13	(-) 100
देवपुर	1.52	--	--	--	--	1.69	(-) 100
सुनवाराह	--	--	0.15	--	0.15	0.23	--
जुझार धारकाजबे	--	--	74.88	--	74.88	75.10	--
साखा	5.71	--	0.15	--	0.15	8.53	(-) 97
करई पाटई	--	--	--	--	--	7.10	--
बिलगौना बैराज	--	--	--	--	--	7.11	--
मोहम्मदगढ़	--	--	--	--	--	0.12	--
केमोरा बैराज	--	--	--	--	--	51.16	--
चंपाखेड़ी	--	--	--	--	--	1.40	--
सीका	--	--	--	--	--	0.20	--
लशकरपुर	--	--	--	--	--	0.10	--
घाट पिपलिया	99.66	--	59.90	--	59.90	2,37.23	(-) 40
लोअर संग्रामपुर	1,13.99	--	1,09.68	--	1,09.68	2,49.91	(-) 4
मझगवा बैराज	2.32	--	--	--	--	1,85.22	(-) 100
सिमाकुण्ड	1,78.36	--	92.70	--	92.70	4,22.33	(-) 48
बोहर तालाब	66.88	--	--	--	--	70.78	(-) 100
खमरिया निमावर	21.35	--	99.40	--	99.40	1,25.93	366
सागर तालाब	36.70	--	19.97	--	19.97	96.37	(-) 46
बकानिया नाला	1,72.82	--	1,23.67	--	1,23.67	2,99.27	(-) 28
अमोदा	51.97	--	1,26.05	--	1,26.05	1,81.27	143
रावतपुरा	0.04	--	--	--	--	0.08	(-) 100
अलहेड तालाब	0.03	--	--	--	--	0.46	(-) 100

## विवरण संख्या – 13 जारी

व्यय का प्रकार	वर्ष 2009-10 के दौरान व्यय	योजनेत्तर	वर्ष 2010-11 के दौरान व्यय			2010-11 के अंत तक व्यय	वर्ष के दौरान % वृद्धि(+)/ कमी (-)
			राज्य योजनागत	केन्द्र प्रवर्तित योजनाएं/केन्द्र आयोजनागत योजनाएं (लाख ₹ में)	योग		
ग-आर्थिक सेवाओं का पूंजीगत लेखा- जारी							
(घ)-सिंचाई तथा बाढ़ नियंत्रण का पूंजीगत लेखा- जारी							
4702-लघु सिंचाई पर पूंजीगत परिव्यय- जारी							
101-सतही जल- जारी							
ब्रह्माजी नदी पर 8 स्टाप डेम	29.64	--	2,11.55	--	2,11.55	2,45.08	614
गम्भीर नदी पर स्टाप डेम	1,78.53	--	2,09.01	--	2,09.01	4,04.76	17
तिलसोई नदी पर 5 स्टाप डेम	60.46	--	--	--	--	1,32.38	(-) 100
कीटखेड़ी	--	--	--	--	--	10.29	--
पाहुजा नदी बैराज	--	--	--	--	--	91.82	--
शाहबाज तिलेदी	1,25.72	--	3,05.00	--	3,05.00	4,38.74	143
नयापुरा	1,33.58	--	9.99	--	9.99	1,68.49	--
खैरासी	--	--	--	--	--	27.53	--
अताई खेड़ा	45.87	--	5.82	--	5.82	1,86.66	(-) 87
गोकुलपुरा	1,38.48	--	60.59	--	60.59	4,47.33	(-) 56
सूरजपुर	--	--	19.78	--	19.78	1,68.86	--
केवटपुरा	1.95	--	27.79	--	27.79	1,41.73	1325
कलालपुरा	52.33	--	27.79	--	27.79	1,69.67	(-) 47
बडलावदा	2,93.69	--	--	--	--	4,44.84	(-) 100
वासखेड़ी	98.49	--	5.55	--	5.55	1,33.62	(-) 94
पाडलिया	2,04.90	--	7,83.95	--	7,83.95	12,67.18	283
कानवे	1,04.01	--	1,00.70	--	1,00.70	2,09.56	(-) 3
रघुनाथपुरा	66.60	--	68.18	--	68.18	1,36.89	2
कुकरा	1,27.23	--	2,03.38	--	2,03.38	5,82.93	60
मकनापुर	96.25	--	87.00	--	87.00	2,45.73	--
ऊँचाखेड़ा	1,06.47	--	3,71.70	--	3,71.70	5,65.27	249
बरखन्दा	65.50	--	51.38	--	51.38	3,33.73	(-) 22
गोमाई नदी परियोजना	--	--	--	--	--	22.66	--
नन्दगाँव	67.10	--	2.65	--	2.65	1,15.10	(-) 96
रंजूर	35.41	--	1.66	--	1.66	1,07.85	(-) 95
कुन्दन नदी पर कृसलावद	84.24	--	--	--	--	4,68.80	(-) 100
शिवना	66.72	--	1.99	--	1.99	1,37.78	(-) 97
वामनखेड़ी	1,04.00	--	4.99	--	4.99	2,25.79	(-) 95

## विवरण संख्या – 13 जारी

व्यय का प्रकार	वर्ष 2009-10 के दौरान व्यय	योजनेत्तर	वर्ष 2010-11 के दौरान व्यय			2010-11 के अंत तक व्यय	वर्ष के दौरान % वृद्धि(+)/ कमी (-)
			राज्य योजनागत	केन्द्र प्रवर्तित योजनाएं/केन्द्र आयोजनागत योजनाएं	योग		
(लाख ₹ में)							
ग-आर्थिक सेवाओं का पूंजीगत लेखा- जारी							
(घ)-सिंचाई तथा बाढ़ नियंत्रण का पूंजीगत लेखा- जारी							
4702-लघु सिंचाई पर पूंजीगत परिव्यय- जारी							
101-सतही जल-जारी							
मैलानी तालाब	--	--	37.48	--	37.48	70.21	--
समधन	--	--	50.22	--	50.22	1,23.57	--
कचौरा	--	--	1,35.10	--	1,35.10	2,27.58	--
बराना	--	--	21.64	--	21.64	1,53.00	--
कनौरा	--	--	85.59	--	85.59	2,16.29	--
नई बांधी	--	--	1,10.87	--	1,10.87	2,25.53	--
पवैरेया	--	--	1,58.79	--	1,58.79	2,59.07	--
कुसमी	--	--	1,14.06	--	1,14.06	2,21.53	--
भैसवाही	--	--	--	--	--	3.70	--
बिरुहली	--	--	--	--	--	2.83	--
कैना उजियारपुर	--	--	--	--	--	3.60	--
नयाटोला	--	--	--	--	--	2.57	--
बरही	--	--	--	--	--	14.35	--
धरमपुरा	--	--	--	--	--	3.41	--
पहारुआ	--	--	63.48	--	63.48	76.06	--
कठरा बैराज	98.41	--	43.43	--	43.43	1,41.84	(-) 56
खानवा नदी पर 5 बैराज	1,26.84	--	--	--	--	1,26.84	(-) 100
मेडा जलाशय	3,34.67	--	2,19.75	--	2,19.75	5,54.42	(-) 34
बिहुआसानी जलाशय	1,56.11	--	1,91.77	--	1,91.77	3,47.88	23
बेलागांव स्टेपडेम	45.44	--	35.54	--	35.54	80.98	(-) 22
साई खेड़ा में 9 नलकूपों का निर्माण	1.66	--	--	--	--	1.66	(-) 100
खेमी खेदेला	39.55	--	1,72.57	--	1,72.57	2,12.12	336
पाओमा	1,45.97	--	--	--	--	1,45.97	(-) 100
गुजरखेड़ी	1,18.48	--	9.48	--	9.48	1,27.96	(-) 92
रीदनमाला	7.28	--	2,29.60	--	2,29.60	2,36.88	3054
पगड़ीपार	2.00	--	--	--	--	2.00	(-) 100
कनकी	0.15	--	--	--	--	0.15	(-) 100
सातनारी	1.09	--	--	--	--	1.09	(-) 100

## विवरण संख्या – 13 जारी

व्यय का प्रकार	वर्ष 2009-10 के दौरान व्यय	वर्ष 2010-11 के दौरान व्यय			योग	2010-11 के अंत तक व्यय	वर्ष के दौरान % वृद्धि(+)/ कमी (-)
		योजनेत्तर	राज्य योजनागत	केन्द्र प्रवर्तित योजनाएं/केन्द्र आयोजनागत योजनाएं (लाख ₹ में)			
ग-आर्थिक सेवाओं का पूंजीगत लेखा- जारी							
(घ)-सिंचाई तथा बाढ़ नियंत्रण का पूंजीगत लेखा- जारी							
4702-लघु सिंचाई पर पूंजीगत परिव्यय- जारी							
101-सतही जल-जारी							
कंचनवाड़ा जलाशय	0.10	--	--	--	--	0.10	(-) 100
यावत जोड़ी जलाशय	0.67	--	--	--	--	0.67	(-) 100
पोसेरा	0.61	--	--	--	--	0.61	(-) 100
पिठडरई सराफ	24.49	--	10.82	--	10.82	35.31	(-) 56
मोतिया देव	4.16	--	3,79.81	--	3,79.81	3,83.97	9030
हैदरपुर तालाब	2,20.92	--	3,66.90	--	3,66.90	5,87.82	66
रहमतपुरा तालाब	1,61.58	--	2,34.66	--	2,34.66	3,96.24	45
लेहरघाट डेम	9.81	--	38.87	--	38.87	48.68	296
पचलाना	14.71	--	1,94.25	--	1,94.25	2,08.96	1221
जेटगढ़ तालाब	1,76.55	--	1,70.16	--	1,70.16	3,46.71	(-) 4
लखापुर तालाब	61.73	--	69.81	--	69.81	1,31.54	13
बारेगांव तालाब	1,72.29	--	80.92	--	80.92	2,53.21	(-) 53
फतेहपुर बैराज	36.80	--	24.77	--	24.77	61.57	(-) 33
बरखेड़ी गड़ी बैराज	1.01	--	24.99	--	24.99	26.00	2374
सदलपुर तालाब	88.81	--	8.74	--	8.74	97.55	(-) 90
बीदपुरा	13.40	--	35.80	--	35.80	49.20	167
नूरपुरा	1.20	--	--	--	--	1.20	(-) 100
चपलासर	68.26	--	3,67.42	--	3,67.42	4,35.68	438
मऊपाधरई तालाब	55.16	--	94.06	--	94.06	1,49.22	71
पिपलई तालाब का पुनः निर्माण	14.29	--	--	--	--	14.29	(-) 100
अपर पलकमती नहर लाइनिंग	10.73	--	13.64	--	13.64	24.37	27
तिजालपुर बैराज	37.11	--	4.83	--	4.83	41.94	(-) 87
बेहगांव तालाब	7.59	--	--	--	--	7.59	(-) 100
साहपुर भारतीपुर तालाब	1,07.31	--	--	--	--	1,07.31	(-) 100
गुंडरई तालाब	18.23	--	36.97	--	36.97	55.20	103
अम्बई तालाब	1,58.43	--	1,64.93	--	1,64.93	3,23.36	4
दौलतपुर तालाब	0.04	--	5.50	--	5.50	5.54	13650
मसूर बावड़ी तालाब	3.82	--	--	--	--	3.82	(-) 100
केनपुरिया तालाब	40.00	--	--	--	--	40.00	(-) 100



## विवरण संख्या – 13 जारी

व्यय का प्रकार	वर्ष 2009-10 के दौरान व्यय	वर्ष 2010-11 के दौरान व्यय			योग	2010-11 के अंत तक व्यय	वर्ष के दौरान % वृद्धि(+)/ कमी (-)
		योजनेत्तर	राज्य योजनागत	केन्द्र प्रवर्तित योजनाएं/केन्द्र आयोजनागत योजनाएं (लाख ₹ में)			
ग-आर्थिक सेवाओं का पूंजीगत लेखा- जारी							
(घ)-सिंचाई तथा बाढ़ नियंत्रण का पूंजीगत लेखा- जारी							
4702-लघु सिंचाई पर पूंजीगत परिव्यय- जारी							
101-सतही जल-जारी							
शिलुआ जलाशय	39.33	--	44.95	--	44.95	84.28	14
हड़ई तालाब	0.57	--	--	--	--	0.57	(-) 100
भादवा तालाब	5.38	--	--	--	--	5.38	(-) 100
शीरपोई तालाब	0.70	--	--	--	--	0.70	(-) 100
जोड़किया तालाब	20.62	--	--	--	--	20.62	(-) 100
बड़बाई तालाब	38.14	--	--	--	--	38.14	(-) 100
भोकारिया तालाब	23.11	--	1.17	--	1.17	24.28	(-) 95
आसारकुंड तालाब	2,66.06	--	67.79	--	67.79	3,33.85	(-) 75
हीरापुर तालाब	39.19	--	4.48	--	4.48	43.67	(-) 89
चौतारा तालाब	1,92.35	--	2,36.12	--	2,36.12	4,28.47	23
बहादुरपुरा तालाब	38.44	--	25.87	--	25.87	64.31	(-) 33
बोरदा खुर्द तालाब	15.40	--	1,05.73	--	1,05.73	1,21.13	587
चांदतलाई तालाब	51.28	--	51.31	--	51.31	1,02.59	--
सिंघनपुर तालाब	38.10	--	45.15	--	45.15	83.25	19
पनखेड़ी तालाब	22.95	--	2,37.74	--	2,37.74	2,60.69	936
टांडी तालाब	1.07	--	1,69.71	--	1,69.71	1,70.78	15761
तुलसीपुर तालाब	4,15.89	--	3,41.34	--	3,41.34	7,57.23	(-) 18
भजिया बैराज	40.90	--	7.23	--	7.23	48.13	(-) 82
मोघा सिंचाई नहर प्रणाली	1,38.80	--	1,71.41	--	1,71.41	3,10.21	23
बिजौसी तालाब	77.58	--	12.87	--	12.87	90.45	(-) 83
पडरी स्टापडेम (सिंगरौली)	--	--	99.61	--	99.61	99.61	
कुड़ा पोदान तालाब	--	--	1,20.61	--	1,20.61	1,20.61	
गुरिल्ला तालाब	--	--	1,00.00	--	1,00.00	1,00.00	
डीवेल तालाब	--	--	99.33	--	99.33	99.33	
इलयात तालाब	--	--	25.00	--	25.00	25.00	
बड़गोड़ा तालाब	--	--	1,56.10	--	1,56.10	1,56.10	
भोज करदिया तालाब	--	--	5.59	--	5.59	5.59	
गरही तालाब	--	--	82.20	--	82.20	82.20	
दुगारिया बैराज	--	--	2.57	--	2.57	2.57	
गुनई बैराज	--	--	38.78	--	38.78	38.78	
शंकरपुरा तालाब	--	--	21.75	--	21.75	21.75	
अमाखला जलाशय	--	--	2,98.96	--	2,98.96	2,98.96	

## विवरण संख्या – 13 जारी

व्यय का प्रकार	वर्ष 2009-10 के दौरान व्यय	वर्ष 2010-11 के दौरान व्यय			2010-11 के अंत तक व्यय	वर्ष के दौरान % वृद्धि(+)/ कमी (-)
		योजनेतर	राज्य योजनागत	केन्द्र प्रवर्तित योजनाएं/केन्द्र आयोजनागत योजनाएं (लाख ₹ में)		
ग-आर्थिक सेवाओं का पूंजीगत लेखा- जारी						
(घ)-सिंचाई तथा बाढ़ नियंत्रण का पूंजीगत लेखा- जारी						
4702-लघु सिंचाई पर पूंजीगत परिव्यय- जारी						
101-सतही जल-समाप्त						
जमनया जलाशय	--	--	1,47.89	--	1,47.89	1,47.89
कुरई पाटई	--	--	0.16	--	0.16	0.16
पड़ली बीयर	--	--	15.46	--	15.46	15.46
बिलोदा तालाब	--	--	3,01.38	--	3,01.38	3,01.38
पारसोना तालाब	--	--	64.00	--	64.00	64.00
रायपुरिया बैराज	--	--	44.40	--	44.40	44.40
काशी बैराज	--	--	23.61	--	23.61	23.61
बंसखो तालाब	--	--	57.09	--	57.09	57.09
खुरियावे तालाब	--	--	13.41	--	13.41	13.41
बागा बैराज	--	--	13.64	--	13.64	13.64
खुरियावे तालाब	--	--	28.51	--	28.51	28.51
धमानिया तालाब	--	--	41.59	--	41.59	41.59
हरई बैराज	--	--	6,04.83	--	6,04.83	6,04.83
सजखेड़ा तालाब	--	--	82.79	--	82.79	82.79
देहगावान	--	--	53.14	--	53.14	53.14
हनुमान खेड़ी तालाब	--	--	2.00	--	2.00	2.00
वामन खली तालाब	--	--	87.32	--	87.32	87.32
मिलिनाखल तालाब	--	--	32.92	--	32.92	32.92
रनयारा केलवाना	--	--	29.40	--	29.40	29.40
कछलिया तालाब	--	--	70.97	--	70.97	70.97
निर्माण कार्य/परियोजनाएँ जिनमें विगत पांच वर्षों में कोई व्यय नहीं हुआ	--	--	--	--	--	3,07,96.69 <sup>#</sup>
						<b>1,77,17.81</b>
अन्य परियोजनाएं प्रत्येक एक करोड़ ₹ और उससे कम लागत की						--
	1,90,58.96	--	4,12,62.27	--	4,12,62.27	12,26,11.55
						<b>2,32,03.34</b>
योग-101	3,78,19.07	--	6,55,66.22	--	6,55,66.22	25,27,15.01
						<b>4,09,21.15</b>

मोटे अंक म.प्र. में रोके गए शेषों को दर्शाते हैं, जिनका म.प्र. पुनर्गठन अधिनियम, 2000 के अंतर्गत म.प्र. एवं छत्तीसगढ़ के मध्य आवंटन होना है ।

# विवरण उपलब्ध हैं ।

## विवरण संख्या - 13 जारी

व्यय का प्रकार	वर्ष 2009-10		वर्ष 2010-11 के दौरान व्यय			2010-11 के अंत तक व्यय	वर्ष के दौरान % वृद्धि(+)/कमी (-)
	के दौरान व्यय	योजनेत्तर	राज्य योजनागत	केन्द्र प्रवर्तित योजनाएं/केन्द्र आयोजनागत योजनाएं (लाख ₹ में)	योग		
ग-आर्थिक सेवाओं का पूंजीगत लेखा- जारी							
(घ)-सिंचाई तथा बाढ़ नियंत्रण का पूंजीगत लेखा- जारी							
4702-मध्यम सिंचाई पर पूंजीगत परिव्यय- जारी							
102-भूजल-समाप्त							
निर्माण कार्य/परियोजनाएँ जिनमें विगत पांच वर्षों में कोई व्यय नहीं हुआ	--	--	--	--	--	23,02.76 <sup>#</sup>	--
अन्य परियोजनाएं, प्रत्येक एक करोड़ ₹ और उससे कम लागत की	3,30.67	--	5,00.00	--	5,00.00	29,38.82	51
योग-102	3,30.67	--	5,00.00	--	5,00.00	52,41.58	51
						<b>5,71,26.04</b>	
789-अनुसूचित जातियों के लिए विशेष घटक योजना-							
धुरा तालाब	18.91	--	6.26	--	6.26	1,95.69	(-) 67
बरखेड़ा बरामद तालाब	--	--	--	--	--	3,37.33	--
बांदा तालाब	--	--	--	--	--	2,15.79	--
रामपुरिया तालाब	--	--	--	--	--	1,13.13	--
कहिजरा तालाब	--	--	--	--	--	80.65	--
पांडा जलाशय	--	--	--	--	--	95.94	--
अपर चांदिया	61.03	--	--	--	--	1,49.94	(-) 100
कालिया	19.24	--	--	--	--	29.67	(-) 100
पारसिन	2.70	--	--	--	--	45.85	(-) 100
चनारी	21.92	--	--	--	--	52.65	(-) 100
तोलन खापा	--	--	--	--	--	9.92	--
हिरवा सेडनेट	--	--	--	--	--	29.24	--
जमलापानी	--	--	--	--	--	19.56	--
खोरी जलाशय	--	--	--	--	--	53.25	--
भण्डारगोदी	--	--	--	--	--	15.51	--
बीजेपानी	--	--	--	--	--	35.70	--
पालामऊ	--	--	--	--	--	20.45	--
चारगांव करवाल	--	--	--	--	--	0.87	--
सिलोटा जलाशय	61.58	--	--	--	--	93.12	(-) 100
तिवड़ा कामथ	--	--	--	--	--	98.98	--
दिलावर मोहगांव	--	--	--	--	--	26.58	--

मोटे अंक म.प्र. में रोके गए शेषों को दर्शाते हैं, जिनका म.प्र. पुनर्गठन अधिनियम, 2000 के अंतर्गत म.प्र. एवं छत्तीसगढ़ के मध्य आवंटन होना है ।

# विवरण उपलब्ध है ।

## विवरण संख्या – 13 जारी

व्यय का प्रकार	वर्ष 2009-10		वर्ष 2010-11 के दौरान व्यय			2010-11 के अंत तक व्यय	वर्ष के दौरान % वृद्धि(+)/कमी (-)
	के दौरान व्यय	योजनेत्तर	राज्य योजनागत	केन्द्र प्रवर्तित योजनाएं/केन्द्र आयोजनागत योजनाएं (लाख ₹ में)	योग		
<b>ग-आर्थिक सेवाओं का पूंजीगत लेखा- जारी</b>							
<b>(घ)-सिंचाई तथा बाढ़ नियंत्रण का पूंजीगत लेखा- जारी</b>							
<b>4702-लघु सिंचाई पर पूंजीगत परिव्यय- जारी</b>							
789-अनुसूचित जातियों के लिए विशेष घटक योजना – समाप्त							
भाजीपानी खुर्द	--	--	--	--	--	1,12.02	--
बोरखेड़ा बरामद	--	--	--	--	--	4.28	--
रिछाई तालाब	12.40	--	--	--	--	12.40	(-) 100
निर्माण कार्य/परियोजनाएँ जिनमें विगत पांच वर्षों में कोई व्यय नहीं हुआ							
अन्य निर्माण कार्य	13,97.29	--	7,01.98	--	7,01.98	1,22,18.22	(-) 50
						<b>5,68.17</b>	
योग-789	15,95.07	--	7,08.24	--	7,08.24	1,47,86.74	(-) 56
						<b>5,68.17</b>	
794-जनजातीय उपयोजना के लिए विशेष केन्द्रीय सहायता- अन्य कार्य/योजनाएं							
		--	--	--	--	30.94	
						<b>9,01.40</b>	
796-जनजातीय क्षेत्र उपयोजना-							
बैगा पिपड़िया	33.92	--	8.00	--	8.00	1,81.30	(-) 100
बाम होड़ी	4.86	--	4.07	--	4.07	4,26.35	(-) 16
माहीगांव तालाब	--	--	--	--	--	4,07.81	--
जलियापानी तालाब	22.31	--	--	--	--	5,63.37	(-) 100
दौलतपुर तालाब	25.69	--	2,06.49	--	2,06.49	3,34.16	704
घुटना तालाब	--	--	--	--	--	48.04	
अटरिया तालाब	--	--	27.84	--	27.84	2,16.04	--
राजडोंगरी	--	--	--	--	--	2,83.87	
धनौरा तालाब	--	--	--	--	--	1,29.12	--
बंधन तालाब	80.15	--	35.03	--	35.03	2,43.53	(-) 56
कुटमेली तालाब	17.40	--	4.43	--	4.43	1,57.83	(-) 75
खैरी पेका तालाब	--	--	--	--	--	1,36.92	--
सिलवानी तालाब	--	--	--	--	--	83.67	
बरधा तालाब	--	--	--	--	--	25.34	--
शिवसागर तालाब	--	--	--	--	--	5,96.69	--
बंसपुरा तालाब	--	--	--	--	--	1,25.04	--

मोटे अंक म.प्र. में रोके गए शेषों को दर्शाते हैं, जिनका म.प्र. पुनर्गठन अधिनियम, 2000 के अंतर्गत म.प्र. एवं छत्तीसगढ़ के मध्य आवंटन होना है ।

# विवरण उपलब्ध हैं ।

## विवरण संख्या – 13 जारी

व्यय का प्रकार	वर्ष 2009-10 के दौरान व्यय	वर्ष 2010-11 के दौरान व्यय			योग	2010-11 के अंत तक व्यय	वर्ष के दौरान % वृद्धि(+)/ कमी (-)
		योजनेत्तर	राज्य योजनागत	केन्द्र प्रवर्तित योजनाएं/केन्द्र आयोजनागत योजनाएं (लाख ₹ में)			
ग-आर्थिक सेवाओं का पूंजीगत लेखा- जारी							
(घ)-सिंचाई तथा बाढ़ नियंत्रण का पूंजीगत लेखा- जारी							
4702-लघु सिंचाई पर पूंजीगत परिव्यय- जारी							
796-जनजातीय क्षेत्र उपयोजना- जारी							
नवलपुरा तालाब		--	29.84	--	29.84	7,39.48	--
गड़ी गलवार तालाब		--	--	--	--	13.93	--
गोरखपुर तालाब		--	23.10	--	23.10	1,69.58	
मालवाधर तालाब		--	--	--	--	23.10	
लावर तालाब		--	--	--	--	45.88	--
चिरवाली तालाब	--	--	--	--	--	17.29	--
रछो तालाब	--	--	32.80	--	32.80	76.36	
मनादेही तालाब	--	--	--	--	--	34.54	--
रामनगर तालाब	--	--	--	--	--	1,83.38	--
चुटकीधर तालाब	--	--	--	--	--	78.67	--
बसंतपुरा तालाब	--	--	25.53	--	25.53	2,86.73	
सेहरा तालाब	--	--	--	--	--	1,18.03	--
पोंडी जेतगढ़ तालाब	--	--	--	--	--	3,48.96	
पहड़िया तालाब	--	--	--	--	--	10.07	--
मुदरिया तालाब	--	--	--	--	--	10.24	--
डोंगरा तालाब	--	--	--	--	--	8.69	--
श्यामगिरी तालाब	--	--	28.92	--	28.92	82.35	--
छर्च तालाब (शिवपुरी)	--	--	--	--	--	4,22.16	
रगड़ गांव तालाब		--	--	--	--	1,27.49	--
कलपुर तालाब	43.63	--	--	--	--	72.56	(-) 100
डाबरी तालाब	84.86	--	--	--	--	99.84	(-) 100
गलावती तालाब	1,31.34	--	--	--	--	16,12.89	(-) 100
जूनापानी तालाब	--	--	10.00	--	10.00	2,61.19	
नामदाद तालाब	--	--	--	--	--	50.59	--
बिलीदाद तालाब	--	--	--	--	--	1,26.27	--
गोगड़ी तालाब	--	--	--	--	--	15,10.92	
अब्दुल्लापुरा तालाब	61.57	--	--	--	--	2,09.57	(-) 100

## विवरण संख्या – 13 जारी

व्यय का प्रकार	वर्ष 2009-10 के दौरान व्यय	वर्ष 2010-11 के दौरान व्यय			योग	2010-11 के अंत तक व्यय	वर्ष के दौरान % वृद्धि(+)/ कमी (-)
		योजनेत्तर	राज्य योजनागत	केन्द्र प्रवर्तित योजनाएं/केन्द्र आयोजनागत योजनाएं (लाख ₹ में)			
ग-आर्थिक सेवाओं का पूंजीगत लेखा- जारी							
(घ)-सिंचाई तथा बाढ़ नियंत्रण का पूंजीगत लेखा- जारी							
4702-लघु सिंचाई पर पूंजीगत परिव्यय- जारी							
796-जनजातीय क्षेत्र उपयोजना- जारी							
उकाला तालाब	--	--	--	--	--	2.61	
जामुनझिरी तालाब-I	--	--	--	--	--	53.07	--
किराड़िया तालाब	--	--	--	--	--	2,16.55	--
मदावती तालाब	3,47.50	--	8,43.46	--	8,43.46	21,73.97	143
इमलाई तालाब	--	--	26.94	--	26.94	38.17	--
सरोली जलाशय	3.76	--	10.14	--	10.14	87.08	170
पथरिया जलाशय	1,30.54	--	39.44	--	39.44	2,14.45	(-) 70
मुर्गी टोला जलाशय	23.01	--	--	--	--	2,45.57	(-) 100
कारी डोंगरी	--	--	--	--	--	1,24.55	--
परमहंशी तालाब	1.21	--	--	--	--	1,54.97	(-) 100
स्वामी सागर तालाब	--	--	--	--	--	21.15	--
लिधारी उद्वहन	--	--	--	--	--	22.36	--
होलीमल तालाब	--	--	--	--	--	1,52.32	--
खरक जलाशय खरक	1.22	--	7,75.00	--	7,75.00	7,94.58	63425
मामदिया तालाब	7.30	--	--	--	--	1,60.38	(-) 100
ताम्बेलिया तालाब	59.51	--	72.24	--	72.24	3,27.10	21
दिलवारा तालाब	82.36	--	17.96	--	17.96	5,27.31	(-) 78
किरमान तालाब	--	--	--	--	--	3,72.89	--
शेरगढ़ तालाब	--	--	--	--	--	1,12.54	--
जुमनिया जलाशय	40.54	--	1.88	--	1.88	1,30.33	(-) 95
पिटकोटी जलाशय	22.77	--	31.64	--	31.64	55.13	39
चेरईपानी जलाशय	51.99	--	5.00	--	5.00	1,85.95	(-) 90
लुद जलाशय	--	--	--	--	--	2,19.02	--
सलैया तालाब	--	--	--	--	--	55.27	--
पटना तालाब	--	--	--	--	--	27.17	--
चरखारी तालाब	--	--	--	--	--	8.54	--
मिठोरी तालाब	--	--	25.11	--	25.11	37.16	--
हरदी तालाब	--	--	41.07	--	41.07	66.75	--

## विवरण संख्या - 13 जारी

व्यय का प्रकार	वर्ष 2009-10		वर्ष 2010-11 के दौरान व्यय			2010-11 के अंत तक व्यय	वर्ष के दौरान % वृद्धि(+)/कमी (-)
	के दौरान व्यय	योजनेत्तर	राज्य योजनागत	केन्द्र प्रवर्तित योजनाएं/केन्द्र आयोजनागत योजनाएं	योग		
ग-आर्थिक सेवाओं का पूंजीगत लेखा- जारी							
(घ)-सिंचाई तथा बाढ़ नियंत्रण का पूंजीगत लेखा- जारी							
4702-लघु सिंचाई पर पूंजीगत परिव्यय- जारी							
796-जनजातीय क्षेत्र उपयोजना-जारी							
वरदा उदवहन	2.00	--	--	--	--	48.91	(-) 100
निशाना जलाशय	--	--	2,64.13	--	2,64.13	3,00.27	--
मोर डोंगरी तालाब	--	--	--	--	--	3.34	--
गुनघाटी तालाब	96.12	--	1,53.67	--	1,53.67	2,79.45	60
हाथी कुंड तालाब	--	--	--	--	--	25.58	--
खानी अम्बा तालाब	48.65	--	78.30	--	78.30	1,41.35	61
संतापुर तालाब	--	--	--	--	--	13.12	--
गोरिया खेड़ी	78.85	--	66.40	--	66.40	3,22.78	(-) 16
गुलारदाना	--	--	--	--	--	65.11	--
कलमोदा	--	--	--	--	--	0.12	--
उरका उदवहन	--	--	--	--	--	77.80	--
सियारिया	3.78	--	--	--	--	34.07	(-) 100
कहारी	21.64	--	--	--	--	93.18	(-) 100
लुद	--	--	--	--	--	0.88	--
झारकुंड	1,85.55	--	--	--	--	2,04.20	(-) 100
उदार	1,59.90	--	38.39	--	38.39	2,61.55	(-) 76
जवा डोंगरी	2.55	--	--	--	--	6.13	(-) 100
खारगहना	4.17	--	28.60	--	28.60	38.79	586
भगवान	1,36.49	--	1,50.78	--	1,50.78	2,95.20	10
केवलारी	24.97	--	1,67.41	--	1,67.41	2,20.16	570
सरई	5.27	--	--	--	--	8.53	(-) 100
सिल्हाटी	0.33	--	64.36	--	64.36	65.58	19403
करोदा	89.28	--	27.21	--	27.21	1,98.07	(-) 70
बिलाईखार	1,46.06	--	39.00	--	39.00	2,35.70	(-) 73
कवेली	--	--	--	--	--	1.95	--
गायमुख	7.75	--	56.52	--	56.52	71.93	629
बापू टोला	--	--	--	--	--	1.58	--
पडरी खापा	15.97	--	10.22	--	10.22	2,19.32	(-) 36

## विवरण संख्या - 13 जारी

व्यय का प्रकार	वर्ष 2009-10		वर्ष 2010-11 के दौरान व्यय			2010-11 के अंत तक व्यय	वर्ष के दौरान % वृद्धि(+)/कमी (-)
	के दौरान व्यय	योजनेत्तर	राज्य योजनागत	केन्द्र प्रवर्तित योजनाएं/केन्द्र आयोजनागत योजनाएं	योग		
ग-आर्थिक सेवाओं का पूंजीगत लेखा- जारी							
(घ)-सिंचाई तथा बाढ़ नियंत्रण का पूंजीगत लेखा- जारी							
4702-लघु सिंचाई पर पूंजीगत परिव्यय- जारी							
796-जनजातीय क्षेत्र उपयोजना-जारी							
कोकन पिपरिया	56.99	--	--	--	--	3,04.37	(-) 100
बंजर टोला	46.47	--	28.31	--	28.31	2,25.08	(-) 39
डुगरिया जलाशय	34.36	--	23.25	--	23.25	65.59	(-) 32
कुण्डा जलाशय	58.53	--	68.69	--	68.69	1,63.34	17
बम्हणी जलाशय	--	--	--	--	--	33.21	
दनदना जलाशय	1,57.58	--	6,57.98	--	6,57.98	8,26.30	(-) 318
विलावर काला जलाशय	15.27	--	0.18	--	0.18	18.32	(-) 99
पीपर ताल	24.98	--	75.18	--	75.18	1,83.59	201
डोगल्या पानी तालाब	30.19	--	72.73	--	72.73	1,27.77	141
हंसापुर जलाशय	0.31	--	--	--	--	3.10	(-) 100
खरी अरवा	--	--	--	--	--	1,90.24	
हरदी तालाब	--	--	--	--	--	10.78	
बिनेका जलाशय	--	--	--	--	--	7.57	--
बधवा जलाशय	--	--	2,59.07	--	2,59.07	3,84.77	
बधवाटोला जलाशय	--	--	36.43	--	36.43	1,74.54	
किशनपुरा तालाब	--	--	76.56	--	76.56	1,33.80	
जानेलपुर जलाशय	--	--	--	--	--	0.72	--
लखनपुर जलाशय	--	--	14.07	--	14.07	19.85	--
करपा जलाशय	--	--	38.88	--	38.88	47.80	--
पिचरवाही जलाशय	--	--	--	--	--	8.39	--
नानघाटी जलाशय	--	--	1,14.92	--	1,14.92	1,28.02	--
चुलियाकाट जलाशय	--	--	--	--	--	15.48	--
घुलकारी जलाशय	--	--	--	--	--	4.00	--
पाली तालाब	--	--	42.68	--	42.68	47.34	--
लडियाखेड़ी तालाब	--	--	--	--	--	5.07	--
मनकपुरा तालाब	--	--	6.09	--	6.09	7.10	--
पाताल पानी	--	--	6.63	--	6.63	13.24	--
पीसनहरी की टोकरी	--	--	5.92	--	5.92	42.58	--
डेहरी त्रिवेणी तालाब	90.92	--	2,82.49	--	2,82.49	11,60.77	211
गढ़ावारिया	60.10	--	--	--	--	65.26	(-) 100



## विवरण संख्या – 13 जारी

व्यय का प्रकार	वर्ष 2009-10 के दौरान व्यय	योजनेत्तर	वर्ष 2010-11 के दौरान व्यय			2010-11 के अंत तक व्यय	वर्ष के दौरान % वृद्धि(+)/ कमी (-)
			राज्य योजनागत	केन्द्र प्रवर्तित योजनाएं/केन्द्र आयोजनागत योजनाएं (लाख ₹ में)	योग		
ग-आर्थिक सेवाओं का पूंजीगत लेखा- जारी							
(घ)-सिंचाई तथा बाढ़ नियंत्रण का पूंजीगत लेखा- जारी							
4702-लघु सिंचाई पर पूंजीगत परिव्यय- जारी							
796-जनजातीय क्षेत्र उपयोजना- जारी							
सेमलखेड़ा	50.21	--	50.00	--	50.00	1,22.57	(-) 42
मानकपुरा	1,22.99	--	--	--	--	1,23.13	(-) 100
गेहरो	--	--	--	--	--	0.14	
बरगवा	--	--	--	--	--	0.10	
पडमनिया	--	--	18.85	--	18.85	47.96	
करही	--	--	32.03	--	32.03	94.34	
जमुनिया	--	--	--	--	--	0.19	
मोहतरा	--	--	--	--	--	0.52	
मगरेहता	--	--	1,33.06	--	1,33.06	1,42.41	
जुझारी कलहैया	--	--	10.00	--	10.00	32.35	
उचेहरा	--	--	--	--	--	2.35	
पटीखुर्द	--	--	--	--	--	4.17	
खम्हरिया	--	--	--	--	--	2.21	
जामुन चुआ	--	--	69.60	--	69.60	80.44	
गोरा	--	--	15.64	--	15.64	17.85	
चुल्हियावार तालाब	--	--	1.17	--	1.17	10.44	
कोलका तालाब	--	--	--	--	--	1.90	
पालाडोगरी तालाब	--	--	--	--	--	2.06	
गोदी	--	--	--	--	--	2.06	
मसनी नाला	--	--	--	--	--	0.58	
पचामा	--	--	8.07	--	8.07	8.89	
काटेगांव	--	--	1.37	--	1.37	2.69	
तिन्सा	0.07	--	--	--	--	1.14	(-) 100
भजिया तालाब	0.32	--	--	--	--	1.11	(-) 100
खाम खेरली	--	--	--	--	--	65.87	
आलोद	--	--	--	--	--	0.46	
मेहगांव	36.97	--	20.01	--	20.01	57.52	(-) 46
डोम (डोभी)	15.06	--	38.95	--	38.95	54.06	159
डोगरखाया तालाब	12.00	--	92.83	--	92.83	1,06.91	674
पापडा	2,71.57	--	99.81	--	99.81	4,66.01	(-) 63

## विवरण संख्या – 13 जारी

व्यय का प्रकार	वर्ष 2009-10 के दौरान व्यय	वर्ष 2010-11 के दौरान व्यय			योग	2010-11 के अंत तक व्यय	वर्ष के दौरान % वृद्धि(+)/ कमी (-)
		योजनेत्तर	राज्य योजनागत	केन्द्र प्रवर्तित योजनाएं/केन्द्र आयोजनागत योजनाएं (लाख ₹ में)			
ग-आर्थिक सेवाओं का पूंजीगत लेखा- जारी							
(घ)-सिंचाई तथा बाढ़ नियंत्रण का पूंजीगत लेखा- जारी							
4702-लघु सिंचाई पर पूंजीगत परिव्यय- जारी							
796-जनजातीय क्षेत्र उपयोजना- जारी							
हरस दिवारी	15.50	--	--	--	--	1,66.71	(-) 100
कागला	1,96.98	--	25.20	--	25.20	7,77.08	(-) 87
पीपलखेड़ा	--	--	--	--	--	1.60	--
जलगोन	2,87.76	--	1,12.04	--	1,12.04	4,01.11	(-) 61
छोटा नागनबाडी	--	--	73.63	--	73.63	75.16	--
डण्डीखली तालाब	24.64	--	--	--	--	61.51	(-) 100
पटेल का नाका	31.65	--	52.14	--	52.14	84.99	65
बेकल्दा	53.30	--	--	--	--	54.91	100
पोखा	1,01.76	--	1,08.95	--	1,08.95	2,25.42	7
खटाबला	51.18	--	77.04	--	77.04	1,29.30	51
झिरी जामली	34.30	--	25.99	--	25.99	1,53.38	(-) 24
पिसनावल	23.98	--	18.00	--	18.00	2,25.07	(-) 25
बडगांव	2,39.07	--	3,77.60	--	3,77.60	6,58.36	58
हर्षनगर	1,09.37	--	59.75	--	59.75	2,08.46	(-) 45
पलसिया पानी	77.89	--	23.09	--	23.09	1,55.80	(-) 70
बुचा डुगरी	53.44	--	--	--	--	1,22.62	(-) 100
बजरंग सागर	1,09.82	--	5.57	--	5.57	1,25.70	(-) 95
सिंगपुर इमलिया तालाब	14.99	--	--	--	--	14.99	(-) 100
खारक रिजरवायर न. II	1.39	--	--	--	--	1.39	(-) 100
हनुमान खेड़ा तालाब	56.67	--	2,45.92	--	2,45.92	3,02.59	334
घामन कुंड खौधरा	73.09	--	3,58.23	--	3,58.23	4,31.32	390
मोकोड़ा नाला तालाब	2.47	--	1,69.23	--	1,69.23	1,71.70	6751
कालूखेड़ा तालाब	43.72	--	1,28.94	--	1,28.94	1,72.66	195
डूंगरगनवा जलाशय	0.48	--	43.85	--	43.85	44.33	9035
कोवरीकला जलाशय	17.50	--	59.14	--	59.14	76.64	238
कापा चकदेही जलाशय	1,07.03	--	34.90	--	34.90	1,41.93	(-) 67
मांगा एनीकट	6.27	--	--	--	--	6.27	(-) 100
देवधर जलाशय	2,25.07	--	1,29.61	--	1,29.61	3,54.68	(-) 42
धनवा तालाब	1,24.91	--	18.47	--	18.47	1,43.38	(-) 85
देवलिया तालाब	2,35.49	--	4.30	--	4.30	2,39.79	(-) 98
रतनाली तालाब	63.80	--	8.61	--	8.61	72.41	(-) 87

## विवरण संख्या – 13 जारी

व्यय का प्रकार	वर्ष 2009-10 के दौरान व्यय	वर्ष 2010-11 के दौरान व्यय			योग	2010-11 के अंत तक व्यय	वर्ष के दौरान % वृद्धि(+)/ कमी (-)
		योजनेत्तर	राज्य योजनागत	केन्द्र प्रवर्तित योजनाएं/केन्द्र आयोजनागत योजनाएं (लाख ₹ में)			
ग-आर्थिक सेवाओं का पूंजीगत लेखा- जारी							
(घ)-सिंचाई तथा बाढ़ नियंत्रण का पूंजीगत लेखा- जारी							
4702-लघु सिंचाई पर पूंजीगत परिव्यय- जारी							
796-जनजातीय क्षेत्र उपयोजना- जारी							
नया खोखनिया तालाब	39.02	--	--	--	--	39.02	(-) 100
कुजरोन्दे तालाब	20.54	--	--	--	--	20.54	(-) 100
शीतलामाता तालाब	71.91	--	3.92	--	3.92	75.83	(-) 95
बन्जारी तालाब	4.89	--	1.18	--	1.18	6.07	(-) 76
धुखनीखाल तालाब	1.61	--	--	--	--	1.61	(-) 100
थाना तालाब	1,79.74	--	2,03.98	--	2,03.98	3,83.72	13
पाना तालाब	1,17.16	--	60.50	--	60.50	1,77.66	(-) 48
किसान तालाब	1,08.58	--	30.94	--	30.94	1,39.52	(-) 72
इन्दला तालाब	1,22.05	--	1,40.33	--	1,40.33	2,62.38	15
खिरकी तालाब	1,45.28	--	88.83	--	88.83	2,34.11	(-) 39
कालर तालाब	4.58	--	10.85	--	10.85	15.43	137
खमरिया जलाशय	--	--	9.81	--	9.81	9.81	--
चरखी जलाशय	--	--	28.74	--	28.74	28.74	--
मधुरिया तालाब	--	--	67.92	--	67.92	67.92	--
असालिया तालाब	--	--	30.00	--	30.00	30.00	--
लड़की बैराज	--	--	10.00	--	10.00	10.00	--
समलया कुंड	--	--	12.83	--	12.83	12.83	--
सुरेहाली जलाशय	--	--	11.07	--	11.07	11.07	--
समरिया जलाशय	--	--	20.16	--	20.16	20.16	--
कोहारी	--	--	8.50	--	8.50	8.50	--
जंगालिया	--	--	62.50	--	62.50	62.50	--
मालबारा	--	--	14.05	--	14.05	14.05	--
मोहपानी	--	--	0.19	--	0.19	0.19	--
खिनहा	--	--	1.17	--	1.17	1.17	--
अमरपुरा	--	--	1.56	--	1.56	1.56	--
लालगढ़	--	--	1,19.24	--	1,19.24	1,19.24	--
गजेन्द्र तालाब	--	--	4.46	--	4.46	4.46	--
कोलपुर	--	--	15.00	--	15.00	15.00	--
सिलवानी उद्वहन	--	--	5.91	--	5.91	5.91	--
निर्माण कार्य/परियोजनाएँ जिनमें विगत पांच वर्षों में कोई व्यय नहीं हुआ	--	--	--	--	--	72,37.89 <sup>#</sup>	--

मोटे अंक म.प्र. में रोके गए शेषों को दर्शाते हैं, जिनका म.प्र. पुनर्गठन अधिनियम, 2000 के अंतर्गत म.प्र. एवं छत्तीसगढ़ के मध्य आवंटन होना है ।

# विवरण उपलब्ध है ।

## विवरण संख्या – 13 जारी

व्यय का प्रकार	वर्ष 2009-10 के दौरान व्यय	योजनेत्तर	वर्ष 2010-11 के दौरान व्यय			योग	2010-11 के अंत तक व्यय	वर्ष के दौरान % वृद्धि(+)/ कमी (-)
			राज्य योजनागत	केन्द्र प्रवर्तित आयोजनागत	योजनाएं/केन्द्र योजनाएं			
ग-आर्थिक सेवाओं का पूंजीगत लेखा- जारी (घ)-सिंचाई तथा बाढ़ नियंत्रण का पूंजीगत लेखा- जारी 4702-लघु सिंचाई पर पूंजीगत परिव्यय- समाप्त 796-जनजातीय क्षेत्र उपयोजना- समाप्त अन्य निर्माण कार्य	54,97.86	--	9.21 30,23.69	--		30,32.90	5,25,53.77	- 44.83
							<b>6,66,55.35</b>	
योग-796	1,20,88.40	--	9.21 1,20,19.90	--		1,20,29.11	9,37,63.77	- 0.49
							<b>6,66,55.35</b>	
800-अन्य व्यय-								
छरच	--	--	3,41.74	--		3,41.74	3,41.74	--
भोजपुरा तालाब	--	--	70.00	--		70.00	70.00	--
पंचघाट जलाशय	--	--	2,97.27	--		2,97.27	2,97.27	--
मोती थाना	--	--	2,17.32	--		2,17.32	2,17.32	--
जैली बरगी जलाशय	--	--	1,47.54	--		1,47.54	1,47.54	--
सैरखेड़ा	--	--	50.65	--		50.65	50.65	--
पिपरिया जलाशय	--	--	31.42	--		31.42	31.42	--
धनगांव जलाशय	--	--	2,62.04	--		2,62.04	2,62.04	--
मधनी तालाब	--	--	38.00	--		38.00	38.00	--
अन्य कार्य/योजनाएं	2,18.35	--	1,94.07 6,63.02	--		8,57.09	31,81.65	293
							<b>1,94,39.48</b>	
योग-800	2,18.35	--	1,94.07 21,19.00	--		23,13.07	46,37.63	959
							<b>1,94,39.48</b>	
योग-4702	5,20,51.56	--	2,03.28 8,09,13.36	--		8,11,16.64	37,11,75.67	56
							<b>18,56,11.59</b>	

मोटे अंक म.प्र. में रोके गए शेषों को दर्शाते हैं, जिनका म.प्र. पुनर्गठन अधिनियम, 2000 के अंतर्गत म.प्र. एवं छत्तीसगढ़ के मध्य आवंटन होना है ।

## विवरण संख्या – 13 जारी

व्यय का प्रकार	वर्ष 2009-10		वर्ष 2010-11 के दौरान व्यय			2010-11 के अंत तक व्यय	वर्ष के दौरान % वृद्धि(+)/कमी (-)
	के दौरान व्यय	योजनेतर	राज्य योजनागत	केन्द्र प्रवर्तित योजनाएं/केन्द्र आयोजनागत योजनाएं	योग		
ग-आर्थिक सेवाओं का पूंजीगत लेखा- जारी							
(घ)-सिंचाई तथा बाढ़ नियंत्रण का पूंजीगत लेखा- जारी							
4705-कमान क्षेत्र विकास पर पूंजीगत परिव्यय-							
190-सार्वजनिक क्षेत्र के तथा अन्य उपक्रमों में निवेश- कृषि पुनर्वित्त एवं विकास निगम की अंशपूजी में निवेश	--	--	--	--	--	15.00	--
मध्यप्रदेश भूमि विकास निगम की अंशपूजी में निवेश ..	--	--	--	--	--	5,34.04	--
201- तवा परियोजना -							
मैदानी जलमार्गों का निर्माण	--	--	--	--	--	1,20.46	--
अन्य निर्माण कार्य, प्रत्येक एक करोड़ ₹ और उससे कम लागत के	--	--	--	--	--	17.15	--
योग-201	--	--	--	--	--	1,37.61	--
202-बारना हलाली आयकट-							
मैदानी जलमार्गों का निर्माण	24.00	--	--	--	--	8,71.87	(-) 100
अन्य निर्माण कार्य, प्रत्येक एक करोड़ ₹ और उससे कम लागत के	--	--	--	30.44	30.44	1,96.12	--
योग-202	24.00	--	--	30.44	30.44	10,67.99	27
203-अपर बैनगंगा आयकट-							
मैदानी जलमार्गों का निर्माण	9,11.19	--	--	--	--	52,88.41	(-) 100
पद्धति में कमी का सुधार	1,36.30	--	--	--	--	1,36.30	(-) 100
अन्य निर्माण कार्य, प्रत्येक एक करोड़ ₹ और उससे कम लागत के	--	--	--	10,15.05	10,15.05	11,09.39	--
योग-203	10,47.49	--	--	10,15.05	10,15.05	65,34.10	(-) 3
205-ग्वालियर आयकट-							
मैदानी जलमार्गों का निर्माण	1,50.00	--	--	--	--	12,92.75	(-) 100
अन्य निर्माण कार्य, प्रत्येक एक करोड़ ₹ और उससे कम लागत के	--	--	--	2,99.23	2,99.23	3,01.78	--
योग-205	1,50.00	--	--	2,99.23	2,99.23	15,94.53	99
207-बरगी आयकट-							
मैदानी जलमार्गों का निर्माण	1,52.00	--	--	1,55.29	1,55.29	15,24.03	2
208-चम्बल आयकट-							
चम्बल आयकट में उथले नलकूपों का निर्माण	--	--	--	--	--	7,97.59	--
मैदानी जलमार्गों का निर्माण	--	--	--	--	--	1,55.35	--
अन्य निर्माण कार्य, प्रत्येक एक करोड़ ₹ और उससे कम लागत के	--	--	--	--	--	34,41.99	--
योग-208	--	--	--	--	--	43,94.93	--

मोटे अंक म.प्र. में रोके गए शेषों को दर्शाते हैं, जिनका म.प्र. पुनर्गठन अधिनियम, 2000 के अंतर्गत म.प्र. एवं छत्तीसगढ़ के मध्य आवंटन होना है ।

## विवरण संख्या – 13 जारी

व्यय का प्रकार	वर्ष 2009-10 के दौरान व्यय	वर्ष 2010-11 के दौरान व्यय			2010-11 के अंत तक व्यय	वर्ष के दौरान % वृद्धि(+)/कमी (-)
		योजनेत्तर	राज्य योजनागत	केन्द्र प्रवर्तित योजनाएं/केन्द्र आयोजनागत योजनाएं (लाख ₹ में)		
<b>ग-आर्थिक सेवाओं का पूंजीगत लेखा- जारी</b>						
<b>(घ)-सिंचाई तथा बाढ़ नियंत्रण का पूंजीगत लेखा- समाप्त</b>						
4705-कमान क्षेत्र विकास पर पूंजीगत परिव्यय- समाप्त						
210-मध्यप्रदेश समन्वित योजना-						
मैदानी जलमार्गों का निर्माण	--	--	--	--	2.09	--
796-जनजातीय क्षेत्र उपयोजना-						
अन्य कार्य/योजनाएं	--	--	--	--	24.55	--
800-अन्य व्यय-						
अन्य कार्य/योजनाएं	--	--	--	--	0.79	--
<b>211-राजघाट कमान विकास</b>						
अन्य निर्माण कार्य, प्रत्येक एक करोड़ ₹ और उससे कम लागत के	--	--	87,95.53	--	87,95.53	--
योग-4705	13,73.49	--	87,95.53	15,00.01	1,02,95.54	2,45,84.85
						<b>40.34</b>
<b>4711- बाढ़ नियंत्रण परियोजनाओं पर पूंजीगत परिव्यय-</b>						
<i>01-बाढ़ नियंत्रण-</i>						
103-सिविल निर्माण कार्य-						
बाढ़ नियंत्रण योजना, गुना	--	--	--	--	65.65	--
अन्य निर्माण कार्य, प्रत्येक एक करोड़ ₹ और उससे कम लागत के	1.56	--	6,34.26	--	6,34.26	13,15.01
						<b>10,03.46</b>
800-अन्य व्यय-						
स्वर्ण रेखा बाढ़ नियंत्रण योजना-II चरण	3,00.01	--	2,52.55	--	2,52.55	26,76.96
सीहोर जिले की बाढ़ नियंत्रण योजना	23.44	--	3,17.52	--	3,17.52	5,53.06
800-अन्य व्यय-						
निर्माण कार्य, प्रत्येक एक करोड़ ₹ और उससे कम लागत के	3,64.69	--	3,83.85	--	3,83.85	21,60.17
						<b>7,58.76</b>
योग-4711	6,89.70	--	15,88.18	--	15,88.18	67,70.85
						<b>17,62.22</b>
<b>योग-(घ)-सिंचाई तथा बाढ़ नियंत्रण का पूंजीगत लेखा</b>						
	21,42,11.63	--	34,14,78.58	15,20.01	34,33,07.30	2,03,22,73.05
						<b>32,06,65.90</b>

मोटे अंक म.प्र. में रोके गए शेषों को दर्शाते हैं, जिनका म.प्र. पुनर्गठन अधिनियम, 2000 के अंतर्गत म.प्र. एवं छत्तीसगढ़ के मध्य आवंटन होना है ।

## विवरण संख्या – 13 जारी

व्यय का प्रकार	वर्ष 2009-10 के दौरान व्यय	वर्ष 2010-11 के दौरान व्यय			योग	2010-11 के अंत तक व्यय	वर्ष के दौरान % वृद्धि(+)/ कमी (-)
		योजनेत्तर	राज्य योजनागत	केन्द्र प्रवर्तित योजनाएं/केन्द्र आयोजनागत योजनाएं (लाख ₹ में)			
<b>ग-आर्थिक सेवाओं का पूंजीगत लेखा- जारी</b>							
<b>(ड़) ऊर्जा का पूंजीगत लेखा-</b>							
<b>4801-बिजली परियोजनाओं पर पूंजीगत परिव्यय-</b>							
<i>01-हाइड्रल उत्पादन-</i>							
001-निदेशन तथा प्रशासन-							
अन्य कार्य/योजनाएं	24.04	--	31.17	--	31.17	81.06	30
निवेश	--	--	--	--	--	60.00	--
052-मशीनरी तथा उपस्कर-							
महेश्वर माइक्रो हायड्रल योजना	-1,10.69	--	8.73	--	8.73	15,91.42	(-) 100
इंदिरा सागर परियोजना	16,63.32	--	--	--	--	-2,36,00.57*	(-) 100
सरदार सरोवर परियोजना	--	--	1,99,10.00	--	1,99,10.00	18,18,97.35	--
नर्मदा घाटी में उपलब्ध ऊर्जा क्षमता का दोहन	8,26.69	--	14,87.34	--	14,87.34	73,54.81	80
नर्मदा, क्षिप्रा एवं सोन नदियों में प्रदूषण की रोकथाम	--	--	--	--	--	7,07,38.31	--
इंदिरा सागर परियोजना यूनिट I एवं III एन.एच.डी.सी. की अंशपूंजी में निवेश	--	--	(-) 1,11,66.83	--	(-) 1,11,66.83	5,48,33.17	--
पर्यावरण कार्य योजना (जमा कार्य)	20.62	--	1.93	--	1.93	28,27.08	(-) 91
निर्माण कार्य/परियोजनाएँ जिनमें विगत पांच वर्षों में कोई व्यय नहीं हुआ	--	--	--	--	--	28,03.82#	--
						<b>(-) 11.68</b>	
190-सार्वजनिक क्षेत्र के तथा अन्य उपक्रमों में निवेश-							
विद्युत आपूर्ति कम्पनियों में निवेश		--	--	--	--	<b>13.19</b>	--
मध्यप्रदेश ऊर्जा विकास निगम भोपाल में निवेश		--	--	--	--	<b>68.92</b>	--
796-जनजातीय क्षेत्र उपयोगना							
अन्य काय/योजनाएं		--	--	--	--	74.74	--
						<b>17,56.73</b>	

मोटे अंक म.प्र. में रोके गए शेषों को दर्शाते हैं, जिनका म.प्र. पुनर्गठन अधिनियम, 2000 के अंतर्गत म.प्र. एवं छत्तीसगढ़ के मध्य आवंटन होना है ।

\* ऋणात्मक शेष पूंजीगत लेखे में प्राप्तियां और वसूलियों के कारण है।

# विवरण उपलब्ध है।

## विवरण संख्या – 13 जारी

व्यय का प्रकार	वर्ष 2009-10 के दौरान व्यय	वर्ष 2010-11 के दौरान व्यय			योग	2010-11 के अंत तक व्यय	वर्ष के दौरान % वृद्धि(+)/ कमी (-)
		योजनेत्तर	राज्य योजनागत	केन्द्र प्रवर्तित योजनाएं/केन्द्र आयोजनागत योजनाएं (लाख ₹ में)			
<b>ग-आर्थिक सेवाओं का पूंजीगत लेखा- जारी</b>							
<b>(ड़) ऊर्जा का पूंजीगत लेखा- जारी</b>							
<b>4801-बिजली परियोजनाओं पर पूंजीगत परिव्यय- जारी</b>							
<i>01-हाइड्रल उत्पादन- समाप्त</i>							
राष्ट्रीय परियोजना निर्माण निगम मर्यादित, नई दिल्ली में निवेश	--	--	--	--	--	10.00	--
नर्मदा घाटी के जल स्रोतों के विकास के लिये वृहद् परियोजनाओं का सर्वेक्षण	--	--	--	--	--	4,07.47	--
अन्य निर्माण कार्य, प्रत्येक एक करोड़ ₹ और कम लागत के	25.19	--	2.92	--	2.92	1,28.13	(-) 88
<b>योग-01</b>	<b>24,49.17</b>	<b>--</b>	<b>1,02,75.26</b>	<b>--</b>	<b>1,02,75.26</b>	<b>29,91,96.79</b>	<b>320</b>
<b>18,37.16</b>							
<i>02-ताप विद्युत शक्ति उत्पादन-</i>							
<i>190-सार्वजनिक क्षेत्र के तथा अन्य उपक्रमों में निवेश-</i>							
अमरकंटक थर्मल पावर विस्तार इकाई के लिये निवेश	6,41.90	--	--	--	--	65,08.90	(-) 100
सतपुड़ा थर्मल पावर विस्तार इकाई के लिये निवेश	92.06	4,49.00	13,47.00	--	17,96.00	1,74,88.06	1851
मालवा थर्मल पावर परियोजना के लिये निवेश	--	--	2,21,04.00	--	2,21,04.00	4,20,84.00	--
श्री सिंघाजी थर्मल पावर परियोजना के लिए निवेश	--	--	20.00	--	20.00	20.00	--
दादाजी धूनीवाले थर्मल पावर परियोजना के लिए निवेश	--	--	22,50.00	--	22,50.00	22,50.00	--
<i>796-जनजातीय क्षेत्र उपयोग-</i>							
बोध घाट परियोजना	--	--	--	--	--	14.15	--
797- आरक्षित निधियों तथा जमा लेखों से अंतरण	--	--	(-) 2,39,00.00*	--	(-) 2,39,00.00	(-)4,08,26.00#	--
<i>800-अन्य व्यय-</i>							
अन्य कार्य/योजनाएं	--	--	--	--	--	2.09	--
<b>योग-02</b>	<b>7,33.96</b>	<b>4,49.00</b>	<b>18,21.00</b>	<b>--</b>	<b>22,70.00</b>	<b>2,75,39.11</b>	<b>209</b>
<b>2.09</b>							

मोटे अंक म.प्र. में रोके गए शेषों को दर्शाते हैं, जिनका म.प्र. पुनर्गठन अधिनियम, 2000 के अंतर्गत म.प्र. एवं छत्तीसगढ़ के मध्य आवंटन होना है।

\* ऋणात्मक शेष पूंजीगत लेखों में प्राप्तियों के कारण है।

# ऋणात्मक पूंजीगत लेखों में प्राप्तियों और वसूलियों के कारण है।



## विवरण संख्या – 13 जारी

व्यय का प्रकार	वर्ष 2009-10 के दौरान व्यय	योजनेत्तर	वर्ष 2010-11 के दौरान व्यय			2010-11 के अंत तक व्यय	वर्ष के दौरान % वृद्धि(+)/ कमी (-)
			राज्य योजनागत	केन्द्र प्रवर्तित योजनाएं/केन्द्र आयोजनागत योजनाएं (लाख ₹ में)	योग		
ग-आर्थिक सेवाओं का पूंजीगत लेखा- जारी							
(ड़) ऊर्जा का पूंजीगत लेखा- जारी							
4801-बिजली परियोजनाओं पर पूंजीगत परिव्यय- जारी							
05-संचरण एवं वितरण-							
190-सार्वजनिक क्षेत्र के तथा अन्य उपक्रमों में निवेश-							
म.प्र. विद्युत मंडल द्वारा एशियन डेवलपमेंट बैंक से प्राप्त परियोजना सहायता का भुगतान-निवेश	--	--	--	--	--	2,18,37.18	--
कृषि संबंधी उपयोग हेतु स्वतंत्र प्रबंधन के लिये निवेश	--	--	69,97.46	--	69,97.46	1,69,97.46	--
उप-संचरण तथा वितरण प्रणाली का सुदृढीकरण- निवेश	12,31,61.61	--	30,91.07	--	30,91.07	21,26,81.68	(-) 97
राज्य सरकार द्वारा म.प्र.विद्युत मंडल की उत्तरवर्ती कंपनियों में निवेश	--	--	--	--	--	32,89,00.00	--
म.प्र.विद्युत मंडल की उत्तरवर्ती पारेषण प्रणाली कार्य हेतु निवेश	3,30,84.33	--	15,00.00	--	15,00.00	6,82,56.00	(-) 95
म.प्र. पावर ट्रेडिंग कंपनी मर्यादित की अंशपूजी में निवेश	--	--	--	--	--	20,00.00	--
789-अनूसूचित जातियों के लिये विशेष घटक योजना-							
उप संचरण तथा वितरण प्रणाली में वृद्धि निवेश	88,19.07	--	49,54.87	--	49,54.87	2,14,80.94	(-) 44
म.प्र.वि.मं. की उत्तरवर्ती कंपनियों में संचरण प्रणाली कार्य के लिये निवेश	58,00.00	--	--	--	--	1,75,44.00	(-) 100
सतपुड़ा ताप विद्युत विस्तार इकाई हेतु निवेश	8,00.00	--	10,00.00	--	10,00.00	18,00.00	25
मालवा ताप विद्युत परियोजना हेतु निवेश	10,00.00	--	14,00.00	--	14,00.00	24,00.00	40
796-जनजातीय क्षेत्र उपयोगना							
पारेषण सिस्टम कार्य हेतु निवेश	43,00.00	--	13,50.00	--	13,50.00	1,22,46.00	(-) 69

मोटे अंक म.प्र. में रोके गए शेषों को दर्शाते हैं, जिनका म.प्र. पुनर्गठन अधिनियम, 2000 के अंतर्गत म.प्र. एवं छत्तीसगढ़ के मध्य आवंटन होना है ।

## विवरण संख्या – 13 जारी

व्यय का प्रकार	वर्ष 2009-10 के दौरान व्यय	वर्ष 2010-11 के दौरान व्यय				2010-11 के अंत तक व्यय	वर्ष के दौरान % वृद्धि(+)/ कमी (-)
		योजनेत्तर	राज्य योजनागत	केन्द्र प्रवर्तित योजनाएं/केन्द्र आयोजनागत योजनाएं (लाख ₹ में)	योग		
<b>ग-आर्थिक सेवाओं का पूंजीगत लेखा- जारी</b>							
<b>(ड़) ऊर्जा का पूंजीगत लेखा- जारी</b>							
<b>4801-बिजली परियोजनाओं पर पूंजीगत परिव्यय- जारी</b>							
<i>05-संचरण एवं वितरण- समाप्त</i>							
796-जनजातीय क्षेत्र उपयोगना							
उप पारेषण तथा वितरण प्रणाली का सुदृढीकरण-निवेश	66,59.28	--	36,24.73	--	36,24.73	1,84,41.01	(-) 46
पारेषण सिस्टम कार्य के लिए निवेश	--	--	9,00.00	--	9,00.00	9,00.00	--
सतपुड़ा ताप विद्युत विस्तार इकाई हेतु निवेश	6,00.00	--	9,00.00	--	9,00.00	15,00.00	50
मालवा ताप विद्युत परियोजना हेतु निवेश	7,00.00	--	14,00.00	--	14,00.00	21,00.00	100
797-आरक्षित निधियों तथा जमा लेखों से अन्तरण	--	--	--	--	--	-3,09,95.00*	--
योग-05	18,49,24.29	--	2,71,18.13	--	2,71,18.13	69,80,89.27	(-) 85
<i>06-ग्रामीण विद्युतीकरण-</i>							
190-सार्वजनिक क्षेत्र के तथा अन्य उपक्रमों में निवेश-							
अन्य निवेश	--	--	--	--	--	4,75,92.00	--
निर्माण कार्य/परियोजनाएँ जिनमें विगत पांच वर्षों में कोई व्यय नहीं हुआ	--	--	--	--	--	(-) 3,27,89.00*#	--
योग-06	--	--	--	--	--	<b>2,21,80.00</b>	--
						<b>2,21,80.00</b>	

मोटे अंक म.प्र. में रोके गए शेषों को दर्शाते हैं, जिनका म.प्र. पुनर्गठन अधिनियम, 2000 के अंतर्गत म.प्र. एवं छत्तीसगढ़ के मध्य आवंटन होना है ।

\* ऋणात्मक शेष पूंजीगत लेखों में प्राप्तियों और वसूलियों के कारण है ।

# विवरण उपलब्ध है ।

## विवरण संख्या – 13 जारी

व्यय का प्रकार	वर्ष 2009-10 के दौरान व्यय	योजनेत्तर	वर्ष 2010-11 के दौरान व्यय		योग	2010-11 के अंत तक व्यय	वर्ष के दौरान % वृद्धि(+)/ कमी (-)
			राज्य योजनागत	केन्द्र प्रवर्तित योजनाएं/केन्द्र आयोजनागत योजनाएं (लाख ₹ में)			
ग-आर्थिक सेवाओं का पूंजीगत लेखा- जारी (ड़) ऊर्जा का पूंजीगत लेखा- समाप्त 4801-बिजली परियोजनाओं पर पूंजीगत परिव्यय- समाप्त 80-सामान्य-							
001-निदेशन तथा प्रशासन- अन्य कार्य/योजनाएं	71.16	--	27.90	--	27.90	1,84.92	(-) 61
						<b>42.93</b>	
101-राज्य विद्युत मंडलों में निवेश- प्रत्याभूत कर्जों के समायोजन हेतु प्रावधान-निवेश आहलूवालिया कमेटी की सिफारिशों के अनुसार देयताओं के भुगतान के लिये बोर्ड को सहायता-निवेश	33,67.20	--	--	--	--	14,05,62.59	(-) 79
योग-101	33,67.20	--	--	--	--	39,91.00	--
800-अन्य व्यय-							
मध्यप्रदेश विद्युत मंडल की अंशपूजी में निवेश अन्य कार्य	--	--	--	--	--	<b>10,00.00</b>	--
	60,96.87	--	12,72.07	--	12,72.07	6,80,12.73	(-) 79
योग-800	60,96.87	--	12,72.07	--	12,72.07	<b>62,16.25</b>	(-) 79
योग-80	95,35.23	--	12,99.97	--	12,99.97	21,27,51.24	(-) 86
						<b>72,59.18</b>	
योग-4801	19,76,42.65	4,49.00	4,05,14.36	--	4,09,63.36	1,25,23,79.41	(-) 79
						<b>3,12,78.43</b>	--
योग-(ड़) ऊर्जा का पूंजीगत लेखा	19,76,42.65	4,49.00	4,05,14.36	--	4,09,63.36	1,25,23,79.41	(-) 79
						<b>3,12,78.43</b>	

मोटे अंक म.प्र. में रोके गए शेषों को दर्शाते हैं, जिनका म.प्र. पुनर्गठन अधिनियम, 2000 के अंतर्गत म.प्र. एवं छत्तीसगढ़ के मध्य आवंटन होना है ।

## विवरण संख्या – 13 जारी

व्यय का प्रकार	वर्ष 2009-10 के दौरान व्यय	योजनेत्तर	वर्ष 2010-11 के दौरान व्यय			2010-11 के अंत तक व्यय	वर्ष के दौरान % वृद्धि(+)/ कमी (-)
			राज्य योजनागत	केन्द्र प्रवर्तित योजनाएं/केन्द्र आयोजनागत योजनाएं (लाख ₹ में)	योग		
<b>ग-आर्थिक सेवाओं का पूंजीगत लेखा- जारी</b>							
<b>(च) उद्योग तथा खनिजों का पूंजीगत लेखा-</b>							
<b>4851-ग्राम तथा लघु उद्योगों पर पूंजीगत परिव्यय-</b>							
101-औद्योगिक क्षेत्र-							
सर्वेक्षण एवं सीमांकन निवेश							
	3,87.58	--	8.28	--	9,97.89	33,28.19	157
भूमि अधिग्रहण, सर्वेक्षण एवं सीमांकन	--	--	--	--	--	22.02	--
अधोरचना विकास	3,49.03	--	3,81.03	--	3,81.03	19,03.56	9
विशेष आर्थिक जोन की स्थापना हेतु भूमि का अधिग्रहण-निवेश	6,00.00	--	3,03.09	--	3,03.09	40,64.09	(-) 49
निर्माण कार्य/परियोजनाएँ जिनमें विगत पांच वर्षों में कोई व्यय नहीं हुआ	--	--	--	--	--	10,53.63 <sup>#</sup>	--
अन्य निर्माण कार्य, प्रत्येक एक करोड़ ₹ और उससे कम लागत के	--	--	--	--	--	<b>1,02,01.83</b>	--
						<b>10,00.53</b>	--
						<b>22,97.07</b>	
योग-101	13,36.61	--	8.28	--	16,82.01	1,13,72.02	26
			16,73.73	--		<b>1,24,98.90</b>	
102-लघु उद्योग-							
प्रोवीडेंट इन्वेस्टमेंट कम्पनी में निवेश	--	--	--	--	--	33.94	--
शासकीय औद्योगिक प्रतिष्ठानों में निवेश	--	--	--	--	--	4.90	--
						<b>33,46.24</b>	
अन्य निर्माण कार्य, प्रत्येक एक करोड़ ₹ और उससे कम लागत के	--	--	--	--	--	89.60	--
						<b>5,74.27</b>	
योग-102	--	--	--	--	--	1,28.44	--
						<b>39,20.51</b>	

मोटे अंक म.प्र. में रोके गए शेषों को दर्शाते हैं, जिनका म.प्र. पुनर्गठन अधिनियम, 2000 के अंतर्गत म.प्र. एवं छत्तीसगढ़ के मध्य आवंटन होना है ।

# विवरण उपलब्ध है ।

## विवरण संख्या – 13 जारी

व्यय का प्रकार	वर्ष 2009-10 के दौरान व्यय	योजनेत्तर	वर्ष 2010-11 के दौरान व्यय			2010-11 के अंत तक व्यय	वर्ष के दौरान % वृद्धि(+)/ कमी (-)
			राज्य योजनागत	केन्द्र प्रवर्तित योजनाएं/केन्द्र आयोजनागत योजनाएं (लाख ₹ में)	योग		
<b>ग-आर्थिक सेवाओं का पूंजीगत लेखा- जारी</b>							
<b>(घ) उद्योग तथा खनिजों का पूंजीगत लेखा- जारी</b>							
<b>4851-ग्राम तथा लघु उद्योगों पर पूंजीगत परिव्यय- जारी</b>							
103-हथकरघा उद्योग-						18.13	--
अन्य कार्य/योजनाएं	--	--	--	--	--		
104-हस्तशिल्प उद्योग-						11.00	--
मध्यप्रदेश एच.एस.वी. मुख्यालय भवन का विस्तार	--	--	--	--	--		
105-खादी तथा ग्राम उद्योग-						50.00	--
चमड़ा विकास निगम की अंशपूंजी में निवेश	--	--	--	--	--		
107-रेशम उत्पादन उद्योग-							
सिल्क केन्द्रों पर सिंचाई सुविधायें एवं अन्य निर्माण कार्य	1,68.00	--	2,17.39	--	2,17.39	6,79.34	29
सूचना प्रौद्योगिकी	40.26	--	21.94	--	21.94	75.10	(-) 45
ई.आर.आई. सिल्क विकास एवं विस्तार	--	--	--	--	--	2,04.00	--
निर्माण कार्य/परियोजनाएँ जिनमें विगत पांच वर्षों में कोई व्यय नहीं हुआ	--	--	--	--	--	17.35 <sup>#</sup>	--
अन्य कार्य/योजनाएं	--	--	--	--	--	2,99.91	--
108-बिजली करघा उद्योग-						1,15.95	--
अन्य कार्य/योजनाएं	--	--	--	--	--	39.75	--
109-संमिश्रण ग्राम तथा लघु उद्योग सहकारी समितियां-							
निर्माण कार्य/परियोजनाएँ जिनमें विगत पांच वर्षों में कोई व्यय नहीं हुआ	--	--	--	--	--	1,54.89 <sup>#</sup>	--
अन्य निर्माण कार्य, प्रत्येक एक करोड़ ₹ और उससे कम लागत के	--	--	--	--	--	1.76	--
योग-109	--	--	--	--	--	5,61.02	--
						1,56.65	--
						19,07.72	--
<b>190-सार्वजनिक क्षेत्र के तथा अन्य उपक्रमों में निवेश-</b>							
निर्माण कार्य/परियोजनाएँ जिनमें विगत पांच वर्षों में कोई व्यय नहीं हुआ	--	--	--	--	--	90.00 <sup>#</sup>	--
योग-190	--	--	--	--	--	90.00	--

मोटे अंक म.प्र. में रोके गए शेषों को दर्शाते हैं, जिनका म.प्र. पुनर्गठन अधिनियम, 2000 के अंतर्गत म.प्र. एवं छत्तीसगढ़ के मध्य आवंटन होना है ।

# विवरण उपलब्ध हैं ।

## विवरण संख्या – 13 जारी

व्यय का प्रकार	वर्ष 2009-10 के दौरान व्यय	वर्ष 2010-11 के दौरान व्यय			योग	2010-11 के अंत तक व्यय	वर्ष के दौरान % वृद्धि(+)/ कमी (-)
		योजनेत्तर	राज्य योजनागत	केन्द्र प्रवर्तित योजनाएं/केन्द्र आयोजनागत योजनाएं (लाख ₹ में)			
<b>ग-आर्थिक सेवाओं का पूंजीगत लेखा- जारी</b>							
<b>(घ) उद्योग तथा खनिजों का पूंजीगत लेखा- जारी</b>							
<b>4851-ग्राम तथा लघु उद्योगों पर पूंजीगत परिव्यय- समाप्त</b>							
789-अनुसूचित जातियों के लिये विशेष घटक योजना-							
रेशम उद्योगों हेतु विकास कार्य	1,25.66	--	1,00.43	--	1,00.43	4,24.58	(-) 20
निर्माण कार्य/परियोजनाएँ जिनमें विगत पांच वर्षों में कोई व्यय नहीं हुआ	--	--	--	--	--	4.91 <sup>#</sup>	--
अन्य योजनाएं प्रत्येक एक करोड़ ₹ एवं कम लागत की	--	--	--	--	--	80.64	--
						6.05	--
						<b>31.17</b>	
योग-789	1,25.66	--	1,00.43	--	1,00.43	4,35.54	(-) 20
						<b>1,11.81</b>	
796-जनजातीय क्षेत्र उपयोजना-							
निर्माण कार्य/परियोजनाएँ जिनमें विगत पांच वर्षों में कोई व्यय नहीं हुआ	--	--	--	--	--	1.55 <sup>#</sup>	--
अन्य निर्माण कार्य, प्रत्येक एक करोड़ ₹ और उससे कम लागत के	--	--	--	--	--	19,21.82	--
योग-796	--	--	--	--	--	5,21.10	--
						1.55	--
						<b>24,42.92</b>	--
800-अन्य व्यय-							
अन्य कार्य/योजनाएं	--	--	--	--	--	13.08	--
						<b>1,74.10</b>	
योग-4851			8.28				
	16,70.53	--	20,13.49	--	20,21.77	1,32,28.15	21
						<b>2,15,35.62</b>	
4852-लौह तथा इस्पात उद्योगों पर पूंजीगत परिव्यय-							
01-खनन-							
190-सार्वजनिक क्षेत्र के तथा अन्य उपक्रमों में निवेश-							
टाटा लोहा एवं स्टील कम्पनी मर्यादित मुम्बई में निवेश	--	--	--	--	--	35.04	--
योग-4852	--	--	--	--	--	<b>35.04</b>	--
<b>4853-अलौह खनन तथा धातु कर्म उद्योगों पर पूंजीगत परिव्यय-</b>							
01-खनिज अन्वेषण तथा विकास-							
004-अनुसंधान तथा विकास-							
अन्य कार्य/योजनाएं	--	--	--	--	--	55.33	--

मोटे अंक म.प्र. में रोके गए शेषों को दर्शाते हैं, जिनका म.प्र. पुनर्गठन अधिनियम, 2000 के अंतर्गत म.प्र. एवं छत्तीसगढ़ के मध्य आवंटन होना है ।

# विवरण उपलब्ध हैं ।

## विवरण संख्या – 13 जारी

व्यय का प्रकार	वर्ष 2009-10 के दौरान व्यय	वर्ष 2010-11 के दौरान व्यय			योग	2010-11 के अंत तक व्यय	वर्ष के दौरान % वृद्धि(+) / कमी (-)
		योजनेतर	राज्य योजनागत	केन्द्र प्रवर्तित योजनाएं/केन्द्र आयोजनागत योजनाएं (लाख ₹ में)			
<b>ग-आर्थिक सेवाओं का पूंजीगत लेखा- जारी</b>							
<b>(घ) उद्योग तथा खनिजों का पूंजीगत लेखा- जारी</b>							
<b>4853-अलौह खनन तथा धातु कर्म उद्योगों पर पूंजीगत परिव्यय- समाप्त</b>							
190-सार्वजनिक क्षेत्र के तथा अन्य उपक्रमों में निवेश- अन्य निवेश		--	--	--	--	<b>12.58</b>	--
796-जनजातीय क्षेत्र उपयोगना- लोक उपक्रमों एवं अन्य उपक्रमों में निवेश	--	--	--	--	--	<b>0.04</b>	--
अन्य निर्माण कार्य	--	--	--	--	--	<b>0.39</b>	--
800-अन्य व्यय- अन्य कार्य/योजनाएं	--	--	--	--	--	<b>18.09</b>	--
योग-01	--	--	--	--	--	<b>86.43</b>	--
<b>02-अलौह धातु-</b>							
190-सार्वजनिक क्षेत्र के तथा अन्य उपक्रमों में निवेश- मैंगनी एवं अन्य अलौह धातु उद्योगों में निवेश	--	--	--	--	--	<b>1,51.65</b>	--
800-अन्य व्यय- सूचना प्रौद्योगिकी से संबंधित कार्य	4.87	--	1.88	--	1.88	26.05	(-) 61
खनिज अनुसंधान एवं विकास के भवन का निर्माण	--	--	1,70.27	--	1,70.27	1,70.27	--
अन्य कार्य/योजनाएं	--	--	--	--	--	1,03.25	--
						<b>59.35</b>	
योग-02	4.87	--	1,72.15	--	1,72.15	2,99.57	3435
						<b>2,11.00</b>	
<b>60 अन्य खनन तथा धातु कर्म उद्योग</b>							
190 -सार्वजनिक क्षेत्र के तथा अन्य उपक्रमों में निवेश राज्य खनिज निगम में निवेश	--	--	--	--	--	<b>51.98</b>	--
796 -जनजातीय क्षेत्र में उपयोगना राज्य खनिज निगम में निवेश	--	--	--	--	--	<b>1,52.84</b>	--
800 -अन्य व्यय- अन्य कार्य/योजनाएं	--	--	--	--	--	<b>16.45</b>	--
योग - 60	--	--	--	--	--	<b>2,21.27</b>	--
योग - 4853	4.87	--	1,72.15	--	1,72.15	2,99.57	3435
						<b>5,18.70</b>	

मोटे अंक म.प्र. में रोके गए शेषों को दर्शाते हैं, जिनका म.प्र. पुनर्गठन अधिनियम, 2000 के अंतर्गत म.प्र. एवं छत्तीसगढ़ के मध्य आवंटन होना है ।

## विवरण संख्या - 13 जारी

व्यय का प्रकार	वर्ष 2009-10 के दौरान व्यय	वर्ष 2010-11 के दौरान व्यय			योग	2010-11 के अंत तक व्यय	वर्ष के दौरान % वृद्धि(+)/ कमी (-)
		योजनेतर	राज्य योजनागत	केन्द्र प्रवर्तित योजनाएं/केन्द्र आयोजनागत योजनाएं (लाख ₹ में)			
<b>ग-आर्थिक सेवाओं का पूंजीगत लेखा- जारी</b>							
<b>(घ) उद्योग तथा खनिजों का पूंजीगत लेखा- जारी</b>							
<b>4854-सीमेन्ट तथा धातु रहित खनिज उद्योगों पर पूंजीगत परिव्यय- समाप्त</b>							
<i>01-सीमेन्ट-</i>							
190-सार्वजनिक क्षेत्र के तथा अन्य उपक्रमों में निवेश- सीमेन्ट उत्पादन कंपनियों में निवेश	--	--	--	--	--	3.33	--
योग-4854	--	--	--	--	--	3.33	--
<b>4858 - इंजीनीयरी उद्योगों पर पूंजीगत परिव्यय -</b>							
<i>60 - अन्य इंजीनीयरी उद्योग-</i>							
190 -सार्वजनिक क्षेत्र के तथा अन्य उपक्रमों में निवेश - संयुक्त स्टॉक मशीनों एवं इंजीनीयरिंग उद्योगिक कंपनियों में निवेश	--	--	--	--	--	9.43	--
योग- 4858	--	--	--	--	--	5.39	--
<b>4860 -उपभोक्ता उद्योगों पर पूंजीगत परिव्यय</b>							
<i>01-वस्त्रोद्योग-</i>							
004- अनुसंधान तथा विकास- अन्य कार्य/योजनाएं	--	--	--	--	--	50.00	--
190-सार्वजनिक क्षेत्र के तथा अन्य उपक्रमों में निवेश- टेक्सटाइल्स मिलों/ निगम आदि में निवेश	--	--	--	--	--	5,34.53	--
योग - 01	--	--	--	--	--	5,84.53	--
<i>03-चमड़ा-</i>							
190-सार्वजनिक क्षेत्र के तथा अन्य उपक्रमों में निवेश- लेदर फैक्ट्रीयों/निगम में निवेश	--	--	--	--	--	1,03.31	--
<i>04-चीनी-</i>							
190 -सार्वजनिक क्षेत्र के तथा अन्य उपक्रमों में निवेश- चीनी मिलों/कंपनियों में निवेश	--	--	--	--	--	1,59.18	--
<i>05 - कागज तथा अखबारी कागज -</i>							
190 - सार्वजनिक क्षेत्र के तथा अन्य उपक्रमों में निवेश - पेपर निर्मात्री मिलों में निवेश	--	--	--	--	--	1,69.73	--

मोटे अंक म.प्र. में रोके गए शेषों को दर्शाते हैं, जिनका म.प्र. पुनर्गठन अधिनियम, 2000 के अंतर्गत म.प्र. एवं छत्तीसगढ़ के मध्य आवंटन होना है ।



## विवरण संख्या – 13 जारी

व्यय का प्रकार	वर्ष 2009-10 के दौरान व्यय	वर्ष 2010-11 के दौरान व्यय			योग	2010-11 के अंत तक व्यय	वर्ष के दौरान % वृद्धि(+) कमी (-)
		योजनेत्तर	राज्य योजनागत	केन्द्र प्रवर्तित योजनाएं/केन्द्र आयोजनागत योजनाएं (लाख ₹ में)			
ग-आर्थिक सेवाओं का पूंजीगत लेखा- जारी							
(च) उद्योग तथा खनिजों का पूंजीगत लेखा- जारी							
<b>4860 - उपभोक्ता उद्योगों पर पूंजीगत परिव्यय - समाप्त</b>							
60 - अन्य-							
600 - अन्य-							
रेशम उद्योगों का विकास	--	--	--	--	--	12.00	--
796 -जनजातीय क्षेत्र उपयोगना - टेक्सटाइल मिलों/ निगम आदि में निवेश	--	--	--	--	--	1,66.76	--
योग- 60	--	--	--	--	--	1,78.76	--
योग- 4860	--	--	--	--	--	11,95.51	--
4875 -अन्य उद्योगों पर पूंजीगत परिव्यय -							
60 -अन्य उद्योग-							
004 - अनुसंधान तथा विकास-							
अन्य कार्य/योजनाएँ	--	--	--	--	--	2,14.98	--
796 -जनजातीय क्षेत्र उपयोगना-							
निर्माण कार्य/परियोजनाएँ जिनमें विगत पांच वर्षों में कोई व्यय नहीं हुआ	--	--	--	--	--	5,84.63 <sup>#</sup>	--
अन्य निर्माण कार्य, प्रत्येक एक करोड़ ₹ और उससे कम लागत के	--	--	--	--	--	0.23	--
योग-796	--	--	--	--	--	5,84.86	--
800- अन्य व्यय -							
दिल्ली-मुंबई औद्योगिक कारिडोर निगम में निवेश	--	--	--	--	--	40.00	--
औद्योगिक क्षेत्र का विकास, भू-अधिग्रहण सेवा प्रभार	--	--	--	--	--	1,70.60	--
क्लसटर्स की स्थापना निवेश	--	--	--	--	--	7,50.00	--
आटोमोबाइल टेस्टिंग ट्रेक के लिये भू-अधिग्रहण	--	--	--	--	--	1,82,82.01	--
विशेष आर्थिक क्षेत्र में एपरेल पार्क की स्थापना	1,00.00	--	--	--	--	4,01.00	(-) 100
निर्माण कार्य/परियोजनाएँ जिनमें विगत पांच वर्षों में कोई व्यय नहीं हुआ	--	--	--	--	--	46.07 <sup>#</sup>	--
अन्य निर्माण कार्य, प्रत्येक एक करोड़ ₹ और उससे कम लागत के	--	--	1,07.62	--	1,07.62	1,07.62	--
योग . 800	1,00.00	--	1,07.62	--	1,07.62	1,97,97.30	8
						37,58.91	
योग . 4875	1,00.00	--	1,07.62	--	1,07.62	1,97,97.30	8
						45,58.75	

# मोटे अंक म.प्र. में रोके गए शेषों को दर्शाते हैं, जिनका म.प्र. पुनर्गठन अधिनियम, 2000 के अंतर्गत म.प्र. एवं छत्तीसगढ़ के मध्य आवंटन होना है ।  
विवरण उपलब्ध हैं ।

## विवरण संख्या - 13 जारी

व्यय का प्रकार	वर्ष 2009-10 के दौरान व्यय	योजनेत्तर	वर्ष 2010-11 के दौरान व्यय			योग	2010-11 के अंत तक व्यय	वर्ष के दौरान % वृद्धि(+)/ कमी (-)
			राज्य योजनागत	केन्द्र प्रवर्तित योजनाएं/केन्द्र आयोजनागत योजनाएं (लाख ₹ में)	योग			
<b>ग-आर्थिक सेवाओं का पूंजीगत लेखा- जारी</b>								
<b>(च) उद्योग तथा खनिजों का पूंजीगत लेखा- समाप्त</b>								
<b>4885 -उद्योगों तथा खनिजों पर अन्य पूंजीगत परिव्यय- समाप्त</b>								
<i>01 -औद्योगिक वित्तीय संस्थाओं में निवेश-</i>								
190-सार्वजनिक क्षेत्र के तथा अन्य उपकर्मों में निवेश								
म.प्र.वित्त निगम में निवेश	--	--	5,00.00	--	5,00.00	39,52.72	--	
राज्य वित्त निगम में निवेश	5,00.00	--	--	--	--	2,87,75.13	(-) 100	
						<b>15,61.72</b>		
200-अन्य निवेश -								
प्रोविडेंट इन्वेस्टमेंट कंपनी में निवेश	--	--	--	--	--	2.00	--	
अन्य औद्योगिक संस्थाओं में निवेश	--	--	--	--	--	<b>10,92.74</b>	--	
म.प्र.वित्तीय निगम की परिसंपत्तियों का क्रय	--	--	--	--	--	85,12.00	--	
796-जनजातीय क्षेत्र उपयोजना -								
औद्योगिक सहकारिताओं में निवेश	--	--	--	--	--	<b>13,16.72</b>	--	
योग - 01	5,00.00	--	5,00.00	--	5,00.00	4,12,41.85	--	
						<b>39,71.18</b>		
<i>02 - पिछड़े क्षेत्रों का विकास -</i>								
796 -जनजातीय क्षेत्र उपयोजना -								
राज्य वित्तीय निगम में निवेश	--	--	--	--	--	<b>70.00</b>	--	
औद्योगिक निगमों में निवेश	--	--	--	--	--	<b>92.91</b>	--	
अन्य निर्माण कार्य, प्रत्येक एक करोड़ ₹ और उससे कम लागत के	--	--	--	--	--	<b>0.16</b>	--	
योग - 796	--	--	--	--	--	<b>1,63.07</b>	--	
योग - 02	--	--	--	--	--	<b>1,63.07</b>	--	
<i>60-अन्य-</i>								
800-अन्य व्यय-								
अन्य कार्य/योजनाएँ	--	--	--	--	--	<b>15.13</b>	--	
योग - 4885	5,00.00	--	5,00.00	--	5,00.00	4,12,41.85	--	
						<b>41,49.38</b>		
योग-(च) उद्योग तथा खनिजों का पूंजीगत लेखा	22,75.40	--	27,93.26	--	28,01.54	7,45,76.30	23	
						<b>3,20,01.72</b>		

मोटे अंक म.प्र. में रोके गए शेषों को दर्शाते हैं, जिनका म.प्र. पुनर्गठन अधिनियम, 2000 के अंतर्गत म.प्र. एवं छत्तीसगढ़ के मध्य आवंटन होना है ।

## विवरण संख्या – 13 जारी

व्यय का प्रकार	वर्ष 2009-10 के दौरान व्यय	वर्ष 2010-11 के दौरान व्यय			योग	2010-11 के अंत तक व्यय	वर्ष के दौरान % वृद्धि(+) / कमी (-)
		योजनेत्तर	राज्य योजनागत	केन्द्र प्रवर्तित योजनाएं/केन्द्र आयोजनागत योजनाएं (लाख ₹ में)			
<b>ग-आर्थिक सेवाओं का पूंजीगत लेखा- जारी</b>							
<b>(छ)- परिवहन का पूंजीगत लेखा-</b>							
<b>5053 - नागर विमानन एवं पूंजीगत परिव्यय</b>							
<i>01-हवाई सेवाएं</i>							
800-अन्य व्यय							
अन्य कार्य/योजनाएं	--	--	--	--	--	27,84.35	--
<i>02-विमानपत्तन-</i>							
001-निदेशन तथा प्रशासन-							
अन्य कार्य/योजनाएं	--	--	--	--	--	25.47	--
102 -हवाई अड्डा							
हवाई पट्टी का निर्माण एवं विस्तार	4,94.79	--	6,31.32	--	6,31.32	92,48.36	28
अन्य कार्य/योजनाएं	--	--	--	--	--	4,57.14	--
						<b>5,13.78</b>	
<i>60-अन्य वैमानिक सेवाएं-</i>							
052-मशीनरी तथा उपस्कर-							
अन्य कार्य/योजनाएं	--	--	--	--	--	0.01	--
102-नौसंचालन तथा वायुमार्ग सेवा-							
अन्य कार्य/योजनाएं	--	--	--	--	--	1,22.57	--
796 -जनजातिया क्षेत्र उपयोजना							
हवाई पट्टी का निर्माण एवं विस्तार	29.99	--	1,78.83	--	1,78.83	2,08.82	496
						<b>8.12</b>	
<i>80-सामान्य-</i>							
<i>800-अन्य व्यय-</i>							
एयर होस्टेस तथा फ्लाइट स्टीवर्ड को प्रशिक्षण	7.50	--	--	--	--	7.50	(-) 100
हेलीकॉप्टर्स का क्रय	--	--	39,16.50	--	39,16.50	39,16.50	--
योग-5053	5,32.28	--	47,26.65	--	47,26.65	1,66,22.67	788
						<b>6,69.95</b>	

मोटे अंक म.प्र. में रोके गए शेषों को दर्शाते हैं, जिनका म.प्र. पुनर्गठन अधिनियम, 2000 के अंतर्गत म.प्र. एवं छत्तीसगढ़ के मध्य आवंटन होना है ।

## विवरण संख्या – 13 जारी

व्यय का प्रकार	वर्ष 2009-10 के दौरान व्यय	वर्ष 2010-11 के दौरान व्यय			योग	2010-11 के अंत तक व्यय	वर्ष के दौरान % वृद्धि(+) कमी (-)
		योजनेतर	राज्य योजनागत	केन्द्र प्रवर्तित योजनाएं/केन्द्र आयोजनागत योजनाएं (लाख ₹ में)			
ग-आर्थिक सेवाओं का पूंजीगत लेखा- जारी							
(छ) परिवहन का पूंजीगत लेखा- जारी							
5054-सड़कों तथा सेतुओं पर पूंजीगत परिव्यय-							
01-राष्ट्रीय राजमार्ग-							
337-सड़क निर्माण कार्य-							
अन्य निर्माण कार्य, प्रत्येक एक करोड़ ₹ और उससे कम लागत के	--	--	--	--	--	0.06	--
03-राज्य राजमार्ग-							
001-निदेशन तथा प्रशासन-							
अन्य कार्य/योजनाएं	--	--	--	--	--	7,14.49	--
052-मशीनरी तथा उपस्कर-							
अन्य कार्य/योजनाएं	--	--	--	--	--	2,70.26	--
101-सेतु-							
देवगढ़-गिजोर्गा सड़क (15 कि.मी.मध्यम पुल क्र.32) पर पुल का निर्माण	--	--	38.79	--	38.79	76.95	--
बारदी-पिपरिया सड़क पर नर्मदा नदी पर पुल का निर्माण	--	--	--	--	--	5,19.89	--
नेवाज नदी के आर पार राजगढ़ तालेन	1,94.42	--	--	--	--	2,37.25	(-) 100
चकसोनाटी-ककराह मुख्य जिला सड़क के 33/6 कि.मी. पर नैना नदी, रीवा पर पुल का निर्माण	--	--	--	--	--	80.88	--
खरमशेरा रामगढ़ सड़क 22-60 कि.मी. पर पुल तथा पुलियां	83.66	--	--	--	--	1,40.57	(-) 100
बैतूल-भोंता-थामड़ा मार्ग पर तवा नदी पर पुल निर्माण	12.00	--	--	--	--	60.54	(-) 100
सांगरखेड़-वृन्दमान कि.मी.2/4 पर तवा नदी पर पुल का निर्माण	66.24	--	32.00	--	32.00	9,21.94	(-) 52
सागर शहर में कल्पना भवन के पास आर.ओ.बी. का निर्माण	--	--	--	--	--	2,06.85	--
किसनगढ़-नरखेड़ा परेठा मार्ग के कि.मी.4/8 में सुनार नदी कजरेठी घाट पर रपटा निर्माण	54.34	--	--	--	--	1,55.57	(-) 100
खरमसेरा-किरवाई रामगढ़ मार्ग पर पुल/ पुलिया का निर्माण	--	--	--	--	--	31.54	--

मोटे अंक म.प्र. में रोके गए शेषों को दर्शाते हैं, जिनका म.प्र. पुनर्गठन अधिनियम, 2000 के अंतर्गत म.प्र. एवं छत्तीसगढ़ के मध्य आवंटन होना है ।

## विवरण संख्या – 13 जारी

व्यय का प्रकार	वर्ष 2009-10 के दौरान व्यय	वर्ष 2010-11 के दौरान व्यय			योग	2010-11 के अंत तक व्यय	वर्ष के दौरान % वृद्धि(+)/ कमी (-)
		योजनेत्तर	राज्य योजनागत	केन्द्र प्रवर्तित योजनाएं/केन्द्र आयोजनागत योजनाएं (लाख ₹ में)			
ग-आर्थिक सेवाओं का पूंजीगत लेखा- जारी							
(छ) परिवहन का पूंजीगत लेखा- जारी							
5054-सड़कों तथा सेतुओं पर पूंजीगत परिव्यय- जारी							
03-राज्य राजमार्ग-जारी							
101-सेतु-जारी							
अहिरगांव-रामगढ़- मुकुंद मार्ग-लम्बाई 29.60 कि.मी. पर पुलिया का निर्माण	--	--	--	--	--	3,04.19	--
होशंगाबाद में आर.ओ.बी. का निर्माण	--	--	--	--	--	37.93	--
झाबुआ-मेघनगर मार्ग पर अनास नदी पर पुल का निर्माण	--	--	--	--	--	1,58.75	--
खण्डवा-निकेला के कि.मी.73/6 के पास ओवर ब्रिज का निर्माण	--	--	--	--	--	1,42.42	--
जावरा फाटक, रतलाम में आर.ओ.बी.का निर्माण	--	--	--	--	--	5,25.49	--
खासापुरा-कदलावदा मार्ग के कि.मी.7/6 पर बियाबरा मार्ग के पास काई नदी पर पुल का निर्माण	14.27	--	--	--	--	40.43	(-) 100
लहार-अमायन मार्ग के कि.मी.15/6 पर परेचगांव के पास सिंध नदी पर पुल का निर्माण	7.75	--	--	--	--	5,82.48	(-) 100
चाटू खेड़ा से बामलेवा मार्ग पर नेवज नदी पर पुल का निर्माण	1.93	--	--	--	--	78.13	(-) 100
गोगापुर महीदपुर घोटाला मार्ग के कि.मी.20/4 में पिलियाखाल नाले पर पुल निर्माण	4.29	--	--	--	--	3,16.27	(-) 100
आलोट बड़ोट मार्ग कि.मी.10/2 छोटी काली सिंध नदी पर पुल निर्माण एवं 9/10 में कछाल नदी पर पुल निर्माण	78.84	--	--	--	--	2,59.60	(-) 100
नीमच सकलखेड़ी मार्ग पर काली सिंध नदी पर पुल निर्माण	--	--	--	--	--	1,07.69	--
बुरहानपुर डेहलवाई मार्ग कि.मी.22/2 उतावली नदी पर पुल निर्माण	--	--	--	--	--	85.26	--
मनगवा पोरख मार्ग के कि.मी.1/8 में स्टाप डेम सहित वेदा सेतु का निर्माण	81.63	--	--	--	--	82.38	(-) 100
ऊमरी फूफ मार्ग के कि.मी.6/12 में कराये नदी पर पुल निर्माण कार्य	18.60	--	24.77	--	24.77	2,07.43	33
रामपुर गोवरा मार्ग के कि.मी. 3/4 में क्वारी नदी पर पुल निर्माण कार्य	--	--	--	--	--	3.21	--

## विवरण संख्या – 13 जारी

व्यय का प्रकार	वर्ष 2009-10 के दौरान व्यय	वर्ष 2010-11 के दौरान व्यय			योग	2010-11 के अंत तक व्यय	वर्ष के दौरान % वृद्धि(+)/ कमी (-)
		योजनेतर	राज्य योजनागत	केन्द्र प्रवर्तित योजनाएं/केन्द्र आयोजनागत योजनाएं (लाख ₹ में)			
ग-आर्थिक सेवाओं का पूंजीगत लेखा- जारी							
(छ) परिवहन का पूंजीगत लेखा- जारी							
5054-सड़कों तथा सेतुओं पर पूंजीगत परिव्यय- जारी							
03-राज्य राजमार्ग-जारी							
101-सेतु-जारी							
अतरी खैरलाली कटंगी मार्ग के कि.मी.7/2-4 में चंदन नदी पर पुल निर्माण कार्य	--	--	12.80	--	12.80	98.50	--
हटवा सारदपुरी पाला मार्ग के कि.मी.7/10 के देव नदी पर पुल निर्माण	--	--	--	--	--	1,17.56	--
नरसिंहपुर और रायसेन जिलों में नर्मदा सेतु और सैनखेड़ा के बीच झिकोली घाट पर पुल निर्माण (पांचवा चरण)	1.52	--	--	--	--	9,13.65	(-) 100
उगडी नगरवाड़ा रोड़ पर बेनगंगा नदी पर 5/2 कि.मी. पुल का निर्माण	--	--	--	--	--	1,22.36	--
दिधोरी से कावलखेड़ी मार्ग के कि.मी.11/4 में वेनगंगा नदी पर उच्च स्तरीय पुल का निर्माण	--	--	--	--	--	1,08.45	--
ग्राम ओढ़नी (जिला सीधी) में सोन नदी पर पुल निर्माण	5,46.23	--	--	--	--	6,53.65	(-) 100
मदनपुरा मदूरा मार्ग (19.40 कि.मी.)	--	--	--	--	--	62.88	--
जैतवारा-डंगडीहा- सोहास मार्ग 13.92 कि.मी.	--	--	--	--	--	73.95	--
सूरजपुर लोखण्डताई टेकना मार्ग में मोरन नदी पर पुल हल्दी टोला से बड़गवामोर, मालवा मार्ग के कि.मी.10-4/6 पर देव नदी पर पुल निर्माण	--	--	58.13	--	58.13	85.53	--
सिलवानी-सुल्तानगंज मार्ग 30कि.मी.पुल सहित	--	--	--	--	--	2,26.25	--
ग्राम सुकलिया इलेक्टर कॉम्पलेक्स पुल का निर्माण	--	--	1,52.31	--	1,52.31	55.05	--
चांदवाग गांव पोनिया मार्ग में पेंच नदी पर पुल	10.24	--	--	--	--	1,65.47	--
सतना/सोनपुल (नौधरा) बुडयासरिया भरतपुर मार्ग	5,40.73	--	--	--	--	1,35.13	(-) 100
छक्करपुर-पलकुंआ- किशनगढ़ मार्ग श्यामरी नदी पर पुल	1,54.03	--	--	--	--	6,62.40	(-) 100
नादनेरदाना-नसीराबाद के बीच नर्मदा नदी पर पुल निर्माण	1,55.17	--	1,00.68	--	1,00.68	1,54.17	(-) 100
इटारसी-दोलरिया- टिगरिया मार्ग पर हथेड़ नदी पर पुल	24.95	--	2.52	--	2.52	10,77.72	(-) 35
सावेर-उज्जैन मार्ग खान नदी पर पुल	56.00	--	5.37	--	5.37	73.21	(-) 90
						1,03.17	(-) 90

## विवरण संख्या – 13 जारी

व्यय का प्रकार	वर्ष 2009-10 के दौरान व्यय	योजनेत्तर	वर्ष 2010-11 के दौरान व्यय			2010-11 के अंत तक व्यय	वर्ष के दौरान % वृद्धि(+)/ कमी (-)
			राज्य योजनागत	केन्द्र प्रवर्तित योजनाएं/केन्द्र आयोजनागत योजनाएं (लाख ₹ में)	योग		
ग-आर्थिक सेवाओं का पूंजीगत लेखा- जारी							
(छ) परिवहन का पूंजीगत लेखा- जारी							
5054-सड़कों तथा सेतुओं पर पूंजीगत परिव्यय- जारी							
03-राज्य राजमार्ग-जारी							
101-सेतु-जारी							
कुन्हान-जफर सूर्यधाम पर पार्वती नदी पर पुल	12.20	--	--	--	--	79.95	(-) 100
अभाना तेंदूखेड़ा- जबलपुर मार्ग पर त्यारमा नदी पर पुल	1.10	--	--	--	--	2,01.83	(-) 100
चौवारा हीरा बरखड़ी पटारिया ताल ग्राम के समीप काली नदी पर पुल निर्माण	--	--	--	--	--	2,25.68	--
सेपउ-चौमेला मार्ग पर चंबल नदी पर पुल निर्माण	33.76	--	--	--	--	2,40.75	(-) 100
चाक सैनोरी मार्ग पर चंबल नदी पर पुल, कि.मी. 35/06	--	--	--	--	--	23.38	--
चितरंगी ओगनी धोड़ावल मार्ग पर सोनपुल, कि.मी.8/4	--	--	89.98	--	89.98	91.70	--
सागर जिन्हा मार्ग पर बांकरी पुल, कि.मी.5/8	--	--	--	--	--	4.30	--
सागर रहेली जबलपुर मार्ग पर सुनार पुल, कि.मी.42/8	0.67	--	--	--	--	1,09.46	(-) 100
लोहारी जैतवारा मार्ग पर धसान पुल, कि.मी.1/2	--	--	--	--	--	65.14	--
धीरखेड़ी नीमखेड़ा मार्ग पर वर्स नदी पर पुल कि.मी.3/2	59.33	--	1,11.68	--	1,11.68	1,92.35	88
तरंग जलाशय पर कालीसिंध पुल	--	--	1,36.84	--	1,36.84	1,36.91	--
तिलवार कचनोरिया पर कालीसिंध पुल	--	--	1,15.27	--	1,15.27	1,41.94	--
पशुपतिनाथ मंदिर के पास मंदसौर पर सिवना पुल	--	--	3,02.71	--	3,02.71	3,04.26	--
इन्दरगढ़ पिछोर मार्ग पर सिंध नदी पर पुल कि.मी.10/4-6	72.50	--	1,23.39	--	1,23.39	2,01.21	70
भोनपुरा सिंहोनिया मार्ग पर आसन नदी पर पुल कि.मी.2/4	89.01	--	2,09.08	--	2,09.08	4,49.94	135
बरसत पटोदी मार्ग पर पार्वती नदी पर पुल	89.41	--	1,48.12	--	1,48.12	2,90.04	66
टॉप भास्कर रोड पर एच.एल.पुल का निर्माण	40.77	--	86.36	--	86.36	1,29.38	112
सोनखीघाट घुरस बुदोर पर धवन नदी पर पुल का निर्माण	15.43	--	1,00.96	--	1,00.96	1,59.78	554
सपन नदी पर करादिया शमसाबाद पुल कि.मी. 38/10	--	--	1,67.57	--	1,67.57	1,67.57	--
भोपाल विदिशा मार्ग पर सलामतपुर में आर.बी.सी.	--	--	4,66.44	--	4,66.44	4,66.44	--
समुडिया मोदी शक्कर खेदी मार्ग पर खान नदी पर पुल	--	--	1,20.15	--	1,20.15	1,20.15	--
चोटी तवा चनेरा के पास पुल	--	--	1,10.81	--	1,10.81	1,10.81	--

## विवरण संख्या – 13 जारी

व्यय का प्रकार	वर्ष 2009-10 के दौरान व्यय	वर्ष 2010-11 के दौरान व्यय			योग	2010-11 के अंत तक व्यय	वर्ष के दौरान % वृद्धि(+)/ कमी (-)
		योजनेत्तर	राज्य योजनागत	केन्द्र प्रवर्तित योजनाएं/केन्द्र आयोजनागत योजनाएं (लाख ₹ में)			
ग-आर्थिक सेवाओं का पूंजीगत लेखा- जारी							
(छ) परिवहन का पूंजीगत लेखा- जारी							
5054-सड़कों तथा सेतुओं पर पूंजीगत परिव्यय- जारी							
03-राज्य राजमार्ग-जारी							
101-सेतु-जारी							
सेलानी मुल्तान मार्ग पर पुल कि.मी. 7/10	--	--	2,89.59	--	2,89.59	2,89.59	
बनोली पलिया हाटोड़ मार्ग पर कटकला पुल	--	--	1,00.65	--	1,00.65	1,00.65	
इंदौर शह में बानगंगा 242 पर आर.ओ.बी.का निर्माण	--	--	5,53.47	--	5,53.47	5,53.47	
इंदौर शहर में भंडारी मिल में आर.ओ.बी. निर्माण	--	--	8,99.97	--	8,99.97	8,99.97	
रतनगढ़ बसई मार्ग दतिया में सिंध नदी पर पुल	--	--	1,79.02	--	1,79.02	1,79.02	
सिहोरा महगागर्वा मार्ग पर हीरेन नदी पर पुल का निर्माण	--	--	2,26.14	--	2,26.14	2,26.14	
कटनी में खरनाईफाटक पर आर.ओ.बी. का निर्माण	--	--	3,09.81	--	3,09.81	3,09.81	
कमेली जिला नरसिंहपुर में रेल्वे अण्डरब्रिज का निर्माण	--	--	1,26.83	--	1,26.83	1,26.83	
जबलपुर में शोभपुर आधारताल क्रासिंग पर आर.ओ.बी. का निर्माण	--	--	1,01.89	--	1,01.89	1,01.89	
लांजी अनगांव सड़क पर 20/8-10 कि.मी. पर बाघ नदी के आर-पार पुल का निर्माण	--	--	4,21.27	--	4,21.27	4,21.27	
नवनेगांव लामटा जमछिंदलाई सड़क पर बेनगंगा नदी के आर-पार पुल का निर्माण	--	--	2,23.12	--	2,23.12	2,23.12	
केवलारी पलारी भीमगढ़ सड़क पर 38/2 कि.मी. पर बेनगंगा नदी के आर-पार पुल का निर्माण	--	--	1,34.78	--	1,34.78	1,34.78	
बालाघाट, सिवनी, छिंदवाड़ा सड़क पर 96/4 कि.मी पर बेनगंगा नदी पर पुल का निर्माण	--	--	2,58.40	--	2,58.40	2,58.40	
व्यौहारी मानपुर (पोंडी) सड़क 25/10 कि.मी पर खट्टा पुल	--	--	1,45.21	--	1,45.21	1,45.21	
अड़ावा नल्ला हनुमना पुल सड़क 22/6 कि.मी.	--	--	1,25.27	--	1,25.27	1,25.27	
रीवा शहर नागपुर बनारस सड़क पर बीहर पुल	--	--	4,27.16	--	4,27.16	4,27.16	
पटेहोवर लालगवां सड़क 19/10 कि.मी. पर महाना पुल	--	--	1,54.63	--	1,54.63	1,54.63	
छिल्ला राजापुर सड़क 1/2 कि.मी. पर ट्यूनस पुल	--	--	4,59.84	--	4,59.84	4,59.84	
आर.ओ.बी. मैहर	--	--	1,81.51	--	1,81.51	1,81.51	
बांदकपुर नौहटा 9/2 कि.मी. में बारीना सवमर्सिबल पुल का निर्माण	--	--	1,88.13	--	1,88.13	1,88.13	



## विवरण संख्या – 13 जारी

व्यय का प्रकार	वर्ष 2009-10 के दौरान व्यय	योजनेतर	वर्ष 2010-11 के दौरान व्यय		योग	2010-11 के अंत तक व्यय	वर्ष के दौरान % वृद्धि(+)/ कमी (-)
			राज्य योजनागत	केन्द्र प्रवर्तित योजनाएं/केन्द्र आयोजनागत योजनाएं (लाख ₹ में)			
ग-आर्थिक सेवाओं का पूंजीगत लेखा- जारी							
(छ) परिवहन का पूंजीगत लेखा- जारी							
5054-सड़कों तथा सेतुओं पर पूंजीगत परिव्यय- जारी							
03-राज्य राजमार्ग- जारी							
101-सेतु- समाप्त							
अजयगढ़ चांदला सड़क 15/2 कि.मी. पर केन नदी पर पुल का निर्माण	--	--	4,67.96	--	4,67.96	4,67.96	
किशनगढ़ पलकुआ सड़क 6/4 कि.मी. पर श्यामरी पुल का निर्माण	--	--	2,10.62	--	2,10.62	2,10.62	
कुशहाघाट हट्टा शहर में सोनार नदी पर पुल का निर्माण	--	--	1,01.51	--	1,01.51	1,01.51	
सिमरिया कोनी किसलोनगढ़ सड़क 110/8 पर बारीना पदी पर पुल का निर्माण	--	--	1,40.79	--	1,40.79	1,40.79	
खैरा विजयपुर सड़क पर यूर नदी पर पुल का निर्माण	--	--	1,03.05	--	1,03.05	1,03.05	
छोला आर.ओ.बी. कार्य का निर्माण	--	--	6,62.82	--	6,62.82	6,62.82	
निर्माण कार्य/परियोजनाएँ जिनमें विगत पांच वर्षों में कोई व्यय नहीं हुआ	--	--	--	--	--	67,10.80 <sup>#</sup>	--
अन्य निर्माण कार्य एक करोड़ ₹ और उससे कम लागत के	84,09.47	--	52,27.80	--	52,27.80	3,48,72.91	(-) 38
						<b>65,34.44</b>	
योग-101	1,09,30.49	--	1,51,37.97	--	1,51,37.97	6,29,42.86	38
						<b>65,34.44</b>	
337 - सड़क निर्माण कार्य-							
ग्वालियर-रंगवा-सुमर-देवगढ़-जजनियां मार्ग (25 कि.मी.)	16.72	--	1,07.83	--	1,07.83	3,01.73	545
भोपाल बाईपास रोड़, कि.मी. 22.6	--	--	--	--	--	94,77.53	--
बुधनी-रेहती-नसरुल्लागंज मार्ग-लम्बाई 20 कि.मी.	--	--	--	--	--	1,63.53	--
विदिशा-अशोकनगर मार्ग पर पुल/पुलियों का निर्माण	--	--	--	--	--	20.85	--
कटंगी-तुमसर मार्ग, लम्बाई 23.60 कि.मी	--	--	--	--	--	2,58.54	--
सुवासरा-पारासली मार्ग, 7.60 कि.मी.	--	--	--	--	--	2,94.15	--
सिलवानी-सुल्तानगंज मार्ग, लम्बाई 30 कि.मी.	--	--	--	--	--	8,61.67	--
कटी हासलपुर फफूद मार्ग, लम्बाई 18.00 कि.मी.	--	--	--	--	--	2,07.77	--
बागली पूजापुरा किसनगढ़ मार्ग, लम्बाई 30.60 कि.मी.	--	--	--	--	--	3,58.99	--
भोपाल बेरसिया मार्ग, 29.20 कि.मी.	2.25	--	--	--	--	5,68.72	(-) 100
बेरसिया नजीराबाद मकसूदनगढ़ मार्ग, लम्बाई 41.30 कि.मी.	--	--	--	--	--	4,49.88	--
चन्देरी पिछोर मार्ग, 46 कि.मी.	18.97	--	--	--	--	1,33.18	(-) 100
देहरदा ईसागढ़ मार्ग, लम्बाई 33 कि.मी.	33.79	--	22.31	--	22.31	1,76.63	(-) 34

मोटे अंक म.प्र. में रोके गए शेषों को दर्शाते हैं, जिनका म.प्र. पुनर्गठन अधिनियम, 2000 के अंतर्गत म.प्र. एवं छत्तीसगढ़ के मध्य आवंटन होना है।

# विवरण उपलब्ध हैं।

## विवरण संख्या – 13 जारी

व्यय का प्रकार	वर्ष 2009-10 के दौरान व्यय	योजनेत्तर	वर्ष 2010-11 के दौरान व्यय			2010-11 के अंत तक व्यय	वर्ष के दौरान % वृद्धि(+)/ कमी (-)
			राज्य योजनागत	केन्द्र प्रवर्तित योजनाएं/केन्द्र आयोजनागत योजनाएं (लाख ₹ में)	योग		
ग-आर्थिक सेवाओं का पूंजीगत लेखा- जारी							
(छ) परिवहन का पूंजीगत लेखा- जारी							
5054-सड़कों तथा सेतुओं पर पूंजीगत परिव्यय- जारी							
03-राज्य राजमार्ग-जारी							
337 - सड़क निर्माण कार्य- जारी							
सागर बरेली सुल्तानगंज मार्ग, लम्बाई 42.20 कि.मी.	--	--	--	--	--	7,37.66	--
पाटन अमाना तेंदूखेड़ा मार्ग, लम्बाई 51 कि.मी.	--	--	--	--	--	7,02.59	--
बिनती मड़ियादो मार्ग, लम्बाई 14.20 कि.मी.	--	--	1,20.26	--	1,20.26	3,38.06	--
कटनी अमानगंज किसनगढ़ मार्ग, लम्बाई 13.80 कि.मी.	--	--	--	--	--	2,03.59	--
सिवनी कटंगी मार्ग, लम्बाई 39 कि.मी.	--	--	3.54	--	3.54	3,74.73	--
परसिया इकलहेरा मार्ग 37 कि.मी. दमुआ	--	--	--	--	--	7,50.15	--
पन्ना अमानगंज सिमरिया गौशाबाद दमोह मार्ग, लम्बाई 10.60 किमी	--	--	--	--	--	2,00.64	--
बेरसिया सिरोंज मार्ग का चौड़ीकरण एवं सुदृढीकरण, लम्बाई 18.2 कि.मी.	--	--	--	--	--	5,88.67	--
भोजपुर अहमदपुर मार्ग का चौड़ीकरण एवं सुदृढीकरण, लम्बाई 11 किमी	--	--	--	--	--	1,99.46	--
इटारसी धमनी धरमपुरी मार्ग, लम्बाई 30.60 किमी	--	--	--	--	--	48.24	--
पगडाल शिवपुरा बिलादिया मार्ग, लम्बाई 13.6 किमी	--	--	--	--	--	2,10.97	--
आदमगढ़ से नंदवान मार्ग, लम्बाई 11.20 किमी	29.71	--	--	--	--	4,74.01	(-) 100
सिरोंज बेरसिया मार्ग- 1 से 10 किमी द्वितीय चरण	--	--	--	--	--	1,44.90	--
पमरिया से कालू आमखेड़ा मार्ग, लम्बाई 19 किमी	--	--	--	--	--	4,98.32	--
हैदरगढ़ से बेगमगंज मार्ग, लम्बाई 22 किमी	79.84	--	--	--	--	2,81.53	(-) 100
लटेरी से मुंजला नजीरानंद मार्ग, लम्बाई 23.8 किमी	--	--	--	--	--	6,81.68	--
डूंगर सिंह जरेनी नगर मार्ग-शेष भाग लम्बाई 7.6 किमी	82.45	--	--	--	--	2,89.34	(-) 100
सिलवानी सुल्तान नगर मार्ग, लम्बाई 30 किमी	5.31	--	--	--	--	18.39	(-) 100
ब्यावरा शहरी क्षेत्र की आंतरिक सड़क, लम्बाई 10.12 किमी	--	--	--	--	--	50.29	--
बोडा पचोर मार्ग का आंतरिक कार्य लम्बाई 9.4 किमी	--	--	--	--	--	3,11.39	--
मुल्ताई छिंदवाड़ा मार्ग, लम्बाई 31 किमी	--	--	--	--	--	28.37	--
बालाघाट समनापुर लामटा पोद्दीगंज मार्ग	--	--	--	--	--	1,57.17	--
सावेर क्षिप्रा मार्ग किमी 20 ओ.डी.आर	--	--	--	--	--	5.32	--

## विवरण संख्या – 13 जारी

व्यय का प्रकार	वर्ष 2009-10 के दौरान व्यय	योजनेत्तर	वर्ष 2010-11 के दौरान व्यय			2010-11 के अंत तक व्यय	वर्ष के दौरान % वृद्धि(+)/ कमी (-)
			राज्य योजनागत	केन्द्र प्रवर्तित योजनाएं/केन्द्र आयोजनागत योजनाएं (लाख ₹ में)	योग		
ग-आर्थिक सेवाओं का पूंजीगत लेखा- जारी							
(छ) परिवहन का पूंजीगत लेखा- जारी							
5054-सड़कों तथा सेतुओं पर पूंजीगत परिव्यय- जारी							
03-राज्य राजमार्ग-जारी							
337 - सड़क निर्माण कार्य- जारी							
सावेर चंद्रावतीगंज गौतमपुरा मार्ग, लम्बाई 19.8 किमी (1/2 से 20/8तक) तथा 021 रेलवे	--	--	--	--	--	2,83.33	--
देपालपुर बेमटा मार्ग, लम्बाई 20 किमी	11.10	--	--	--	--	3,10.24	(-) 100
पीपरी उदयनगर मार्ग का चौड़ीकरण एवं सुदृढीकरण, किमी 1 से 21	--	--	54.43	--	54.43	1,41.55	--
देवास मेंडको चाल देवरी मार्ग का चौड़ीकरण, लम्बाई 19.40 किमी (1 से 20/4)	1,00.28	--	55.23	--	55.23	4,18.66	(-) 45
टोटकलॉ टोकखुर्द देवाली मार्ग का चौड़ीकरण, लम्बाई 15.2 किमी	34.27	--	34.94	--	34.94	2,86.04	2
जावराताल महदपुर बोगापुर मार्ग, लम्बाई 19.40 किमी	--	--	--	--	--	36.63	--
जावरा रिंगनोद सीतामऊ मार्ग का उन्नतीकरण एवं सुदृढीकरण, लम्बाई 35 किमी	28.26	--	8.88	--	8.88	3,99.41	(-) 69
ताल अलोट एवं अलोट उनहिल मार्ग का बायपास रोड़ सहित उन्नतीकरण तथा चौड़ीकरण, लम्बाई 23.1किमी	33.74	--	0.12	--	0.12	4,51.35	(-) 100
मंदसौर संजीत मार्ग किमी 1 से 34	--	--	--	--	--	4,75.37	--
श्यामगढ़ परसाई मार्ग का चौड़ीकरण एवं सुदृढीकरण, लम्बाई 23.60 कि.मी.	--	--	--	--	--	2,26.45	--
शाजापुर दोपद्रा कनाद मार्ग, लम्बाई 23.6 किमी	17.10	--	61.47	--	61.47	3,21.95	259
अरनिया कला कोठारी कला का उन्नतीकरण, लम्बाई 14.2 किमी	--	--	--	--	--	1,36.06	--
बड़ोद से अलोट मार्ग, लम्बाई 13.8 किमी	--	--	14.33	--	14.33	1,05.86	--
आगर बड़ोद डाग मार्ग, लम्बाई 24 किमी	--	--	--	--	--	2,61.48	--
खनियाधाना ईशागढ़ मार्ग का चौड़ीकरण, लम्बाई 28 किमी	58.60	--	4,09.22	--	4,09.22	6,21.02	598
नरवर चिटोरी से अमोला मार्ग का उन्नतीकरण किमी 1 से 26	0.99	--	2,43.84	--	2,43.84	3,41.20	24530
पढ़ावली रन्नोद मार्ग का उन्नतीकरण किमी 1 से 23	--	--	--	--	--	1,88.28	--
देहरदा ईशागढ़ मार्ग का कुतवारा तक निर्माण, लम्बाई 10.6 किमी पुलियां 10	20.24	--	4,43.66	--	4,43.66	4,95.90	2092

## विवरण संख्या – 13 जारी

व्यय का प्रकार	वर्ष 2009-10 के दौरान व्यय	योजनेत्तर	वर्ष 2010-11 के दौरान व्यय			2010-11 के अंत तक व्यय	वर्ष के दौरान % वृद्धि(+)/ कमी (-)
			राज्य योजनागत	केन्द्र प्रवर्तित योजनाएं/केन्द्र आयोजनागत योजनाएं (लाख ₹ में)	योग		
ग-आर्थिक सेवाओं का पूंजीगत लेखा- जारी							
(छ) परिवहन का पूंजीगत लेखा- जारी							
5054-सड़कों तथा सेतुओं पर पूंजीगत परिव्यय- जारी							
03-राज्य राजमार्ग-जारी							
337 - सड़क निर्माण कार्य- जारी							
मांडा इंदौर मार्ग का निर्माण किमी 1 से 13/5, पुलियां 9	21.03	--	4,50.03	--	4,50.03	4,98.28	2040
पदोना से फतेहगढ़ मार्ग, लम्बाई 80 किमी	--	--	--	--	--	4.78	--
पचोर चंदेरी मुंगावली मार्ग का परिवर्तन, लम्बाई 82 किमी	30.54	--	--	--	--	18,71.40	(-) 100
घुटलिया बमोरिया बगुरिया मार्ग का निर्माण, लम्बाई 19.6 किमी	1,07.90	--	5,85.37	--	5,85.37	10,23.47	443
समनपुर बिल्हेरा मार्ग का उन्नतीकरण एवं सुदृढीकरण, लम्बाई 13.4 किमी	--	--	--	--	--	3,73.41	--
सागर करेली सुल्तानगंज मार्ग का निर्माण, लम्बाई 42.2 किमी	--	--	--	--	--	6,86.35	--
टीकमगढ़ धुवारा मल्हेरा मार्ग, लम्बाई 27.2 किमी	--	--	--	--	--	3,82.07	--
पन्ना अमानगंज सेमरिया गंसाबाद दमोह मार्ग, लम्बाई 13.8 किमी	--	--	--	--	--	2,01.34	--
महाराजपुरा हवाई अड्डे से शनीचरा मंदिर तक के मार्ग का चौड़ीकरण एवं मरम्मत, लम्बाई 17 किमी	1.07	--	--	--	--	99.48	(-) 100
नुराबाद सठोरा मार्ग का निर्माण, लम्बाई 4.4 किमी	--	--	--	--	--	42.33	--
उनीटोला उमरिया पान मार्ग का चौड़ीकरण एवं सुदृढीकरण	2,09.30	--	2,23.18	--	2,23.18	5,02.36	7
नवागांव बिन्दराई बरदाई मार्ग	--	--	39.64	--	39.64	1,08.07	--
छिन्दवाड़ा चांद मार्ग, किमी 25	3,66.27	--	44.04	--	44.04	6,46.61	(-) 88
समासवादा सांच हिरारी खामरा	89.05	--	2,41.05	--	2,41.05	4,42.24	171
देवारी सोनापुर मार्ग	2.37	--	63.74	--	63.74	1,10.89	2589
मोवद बोनकाटा मार्ग	--	--	--	--	--	38.54	--
राप्याली गरारा चौकी मार्ग का उन्नतीकरण	--	--	--	--	--	48.07	--
वारासियोनी रामपायल तुमसर मार्ग का उन्नतीकरण	27.71	--	--	--	--	3,33.78	(-) 100
मुरार छितौरा मार्ग का निर्माण	--	--	--	--	--	2,13.87	--
भितवार हरसी मार्ग	34.97	--	3,26.74	--	3,26.74	8,87.03	834
महाराजपुरा हवाई अड्डा से शनिचरा मंदिर मार्ग का मरम्मत एवं सुदृढीकरण	--	--	--	--	--	3,11.12	--
चाचोड़ा मुगवास मार्ग का निर्माण	37.89	--	--	--	--	4,97.01	(-) 100

## विवरण संख्या – 13 जारी

व्यय का प्रकार	वर्ष 2009-10 के दौरान व्यय	वर्ष 2010-11 के दौरान व्यय			योग	2010-11 के अंत तक व्यय	वर्ष के दौरान % वृद्धि(+)/ कमी (-)
		योजनेत्तर	राज्य योजनागत	केन्द्र प्रवर्तित योजनाएं/केन्द्र आयोजनागत योजनाएं (लाख ₹ में)			
ग-आर्थिक सेवाओं का पूंजीगत लेखा- जारी							
(छ) परिवहन का पूंजीगत लेखा- जारी							
5054-सड़कों तथा सेतुओं पर पूंजीगत परिव्यय- जारी							
03-राज्य राजमार्ग-जारी							
337 - सड़क निर्माण कार्य- जारी							
म्याना नैसारी खोकर मार्ग का निर्माण	1,18.18	--	46.82	--	46.82	5,58.21	(-) 60
लोहादरी से गालुरी मार्ग	35.44	--	7,92.77	--	7,92.77	10,22.84	2137
तिल्ला से धरमसिरोड़ पलाहना मार्ग	99.31	--	--	--	--	2,66.75	(-) 100
भोपाल जयश्री नगर मार्ग	1,13.12	--	78.93	--	78.93	3,94.94	(-) 30
पनागर बेलखडू मार्ग का उन्नतीकरण	2,56.17	--	13.19	--	13.19	4,79.36	(-) 95
खिटोला उमरिया पान मार्ग ( 1 से 10 किमी)	1,38.12	--	12.86	--	12.86	3,38.61	(-) 91
लालपुर उसारी गोरखपुर मार्ग	2,93.60	--	4,42.94	--	4,42.94	8,16.49	51
नुनसर बेलखडू मार्ग	1,14.26	--	1,13.94	--	1,13.94	3,17.56	--
खम्हरिया रेहुटा का निर्माण	--	--	--	--	--	17.35	--
केवलारी उगली सरखा रोड़	82.00	--	6,06.36	--	6,06.36	6,88.36	639
अमरवारा उमरिया बकेरिया रोड़	1,07.43	--	86.79	--	86.79	1,94.22	(-) 19
बिछियासमनापुर डिंडोरी रोड़	1,44.10	--	5,80.06	--	5,80.06	7,24.16	303
छरगवां दरगडा कुलोन नयानगर ब्येन रोड़ का सुधार	--	--	92.72	--	92.72	92.72	
झुकेही कैमोर हरेया भटोरा रोड़ का निर्माण	--	--	2,78.10	--	2,78.10	2,78.10	
मुलताई से रोहन गुरैया पोमा रोड़ का निर्माण	--	--	1,09.13	--	1,09.13	1,09.13	
कुंदासागर किरंगीपुर सड़क	--	--	2,22.98	--	2,22.98	2,22.98	
सूसर राजरिया सड़क	--	--	1,07.00	--	1,07.00	1,07.00	
खामरा डाल्टा सड़क	--	--	2,86.35	--	2,86.35	2,86.35	
मुगवानी गोरखपुर सड़क का निर्माण	--	--	3,27.00	--	3,27.00	3,27.00	
गडासराई बाजस सड़क का निर्माण	--	--	6,25.37	--	6,25.37	6,25.37	
कुआ बाटला नन्दियास सड़क	--	--	1,17.87	--	1,17.87	1,17.87	
सारनी से लोनिया पहुंच मार्ग पर राजदोहघाट पर पुल	--	--	2,74.45	--	2,74.45	2,74.45	
बदरबास से एकजवान सड़क	--	--	2,54.58	--	2,54.58	2,54.58	
तेदूखेड़ा तारादेही (दमोह) निर्माण कार्य का सुधार कहराजपुर	--	--	6,47.06	--	6,47.06	6,47.06	
देवरीडोली (सागर) सड़क	--	--	13,39.12	--	13,39.12	13,39.12	
नागौद उचेहरा सड़क का निर्माण	--	--	5,01.25	--	5,01.25	5,01.25	
अमरपाटन रामपुर सड़क का निर्माण	--	--	8,11.06	--	8,11.06	8,11.06	
सतना सेमरिया सड़क का निर्माण	--	--	3,82.17	--	3,82.17	3,82.17	
बासोदा सिरोंज मार्ग का निर्माण	--	--	12,21.13	--	12,21.13	12,21.13	
सीहोर विल्किसगंज भदभदारोड़ का उन्नयन	--	--		--			

## विवरण संख्या – 13 जारी

व्यय का प्रकार	वर्ष 2009-10 के दौरान व्यय	योजनेत्तर	वर्ष 2010-11 के दौरान व्यय			2010-11 के अंत तक व्यय	वर्ष के दौरान % वृद्धि(+)/ कमी (-)
			राज्य योजनागत	केन्द्र प्रवर्तित योजनाएं/केन्द्र आयोजनागत योजनाएं (लाख ₹ में)	योग		
<b>ग-आर्थिक सेवाओं का पूंजीगत लेखा- जारी</b>							
<b>(छ) परिवहन का पूंजीगत लेखा- जारी</b>							
<b>5054-सड़कों तथा सेतुओं पर पूंजीगत परिव्यय- जारी</b>							
<i>03-राज्य राजमार्ग-जारी</i>							
337 - सड़क निर्माण कार्य- समाप्त							
खिलचीपुर माचलपुर सड़क का निर्माण	--	--	2,66.10	--	2,66.10	2,66.10	--
हरदा मगस्था मार्ग का निर्माण	--	--	1,10.26	--	1,10.26	1,10.26	--
निर्माण कार्य/परियोजनाएँ जिनमें विगत पांच वर्षों में कोई व्यय नहीं हुआ	--	--	--	--	--	1,18,59.40 <sup>#</sup>	--
अन्य निर्माण कार्य प्रत्येक एक करोड़ ₹ एवं उससे कम लागत के	6,83,99.33	--	6,03,70.93	--	6,03,70.93	30,97,43.89	(-) 12
						<b>29,51.79</b>	
योग - 337	7,14,02.78	--	7,46,73.14	--	7,46,73.14	37,07,87.76	5
						<b>29,51.79</b>	
789- अनुसूचित जातियों के लिये विशेष घटक योजना-							
पछांना निहालबाडी मार्ग पर गोगांवा पुल का निर्माण कि.मी. 2/6	--	--	--	--	--	60.33	--
धावाखेडी धुलकोट असीर मार्ग पर कारंज नाले पर पुल, कि.मी. 6/4	2.98	--	2.74	--	2.74	71.56	(-) 8
बॉण्ड राशि का पुनर्भूतान	--	--	--	--	--	38,22.40	--
259-आर.ओ.बी.डॉ.भीमराव अम्बेडकर मार्ग महु	--	--	2,99.99	--	2,99.99	2,99.99	--
घाटाखेडी धुलकोट आसोह मार्ग पर सूखा नदी पर पुल का निर्माण (8/6-4 कि.मी.)	--	--	1,15.92	--	1,15.92	1,15.92	--
अन्य कार्य/योजनाएं	1,33,36.75	--	1,39,22.57	--	1,39,22.57	7,29,63.92	4
योग-789	1,33,39.73	--	1,43,41.22	--	1,43,41.22	7,73,34.12	8
794-जनजातीय उपयोजना के लिए विशेष केन्द्रीय सहायता-							
अन्य निर्माण कार्य, प्रत्येक एक करोड़ ₹ और उससे कम लागत के	--	--	--	--	--	<b>1,74.89</b>	--
796- जनजातीय क्षेत्र उपयोजना							
गुना-ऊमरी-सिरसी सड़क तथा पुल और पुलियों का निर्माण	--	--	--	--	--	2,77.90	--
अंजोरियाव बम्हारी सड़क पर बंजर पर पुल का निर्माण	15.11	--	--	--	--	1,74.99	--
लोधीखेड़ा पर कन्हान पुल किमी 4/6	--	--	--	--	--	1,14.37	--
बालाघाट लामटा पर नेहरा पुल	60.28	--	--	--	--	1,93.73	(-) 100
शिखरगंज-चंमराडोल सड़क 7/8 पर सोन पुल	--	--	--	--	--	9,56.41	--
चांदपुर-देवरी सड़क (20.40 कि.मी.), 30 पुलियों एवं 05 मध्यम पुलों का निर्माण	30.05	--	--	--	--	88.42	(-) 100

मोटे अंक म.प्र. में रोके गए शेषों को दर्शाते हैं, जिनका म.प्र. पुनर्गठन अधिनियम, 2000 के अंतर्गत म.प्र. एवं छत्तीसगढ़ के मध्य आवंटन होना है।

# विवरण उपलब्ध हैं।

## विवरण संख्या – 13 जारी

व्यय का प्रकार	वर्ष 2009-10		वर्ष 2010-11 के दौरान व्यय			2010-11 के अंत तक व्यय	वर्ष के दौरान % वृद्धि(+)/कमी (-)
	के दौरान व्यय	योजनेत्तर	राज्य योजनागत	केन्द्र प्रवर्तित योजनाएं/केन्द्र आयोजनागत योजनाएं	योग		
<b>ग-आर्थिक सेवाओं का पूंजीगत लेखा- जारी</b>							
<b>(छ) परिवहन का पूंजीगत लेखा- जारी</b>							
<b>5054-सड़कों तथा सेतुओं पर पूंजीगत परिव्यय- जारी</b>							
<i>03-राज्य राजमार्ग-जारी</i>							
796- जनजातीय क्षेत्र उपयोजना- जारी							
राजपुर-खेतिया मार्ग के कि.मी. 23/80 पर स्थित क्षतिग्रस्त गोई नदी पर पुल का निर्माण							
	--	--	--	--	--	1,20.45	--
बीजापुर-चिलकी मार्ग पर गोई नदी पर पुल का निर्माण							
	--	--	--	--	--	2,52.59	--
राजगढ़-कुक्षी मार्ग के कि.मी. 61/6 सेकुली नदी पर पुल निर्माण							
	1.23	--	--	--	--	84.09	(-) 100
ब्रिस्टान सिखेल मार्ग पर कुंदा नदी पर पुल निर्माण							
	--	--	--	--	--	2,03.45	--
घुघरी सलवाह मार्ग के कि.मी. 4/4 पर बुडनेर नदी पर पुल निर्माण							
	65.23	--	--	--	--	2,58.51	(-) 100
जबलपुर-नर्मदा-धुआधार- भेड़ाघाट पर नर्मदा नदी पर पुल निर्माण							
	--	--	--	--	--	66.86	--
बनासपुल सीधी ब्याहारी मार्ग के कि.मी. 54/10 में पुल निर्माण							
	3.53	--	--	--	--	2,05.96	(-) 100
राजपुर खजूरी मार्ग पर देवनदी पर पुल निर्माण							
	0.74	--	--	--	--	68.74	(-) 100
पाटी भाटकी मार्ग मलगांव नदी पर पुल							
	12.39	--	--	--	--	60.70	(-) 100
रामनगर पटपरा डिंडोरी मार्ग नर्मदा नदी पर पुल							
	17.13	--	--	--	--	2,77.72	(-) 100
बालाघाट बैहर सुखारगढ़ी तन्नोर नदी पर पुल							
	--	--	--	--	--	1,86.86	--
खरगोन गोगवा लोहारी मार्ग के किमी 10/4 पर बुंदा नदी पर पुल							
	6.21	--	2.25	--	2.25	1,06.44	(-) 64
मंडला पुरवा मार्ग में रंगरेज घाट पर नर्मदा सेतु का निर्माण							
	1,42.08	--	1,01.37	--	1,01.37	5,33.00	(-) 29
रामनगर पटपरा मार्ग पर नर्मदा सेतु							
	--	--	85.49	--	85.49	1,01.59	--
सोहागपुर मानपुर मार्ग के किमी 42/6 पर जिनार पुल							
	1,41.96	--	52.60	--	52.60	2,35.20	(-) 63
खमरा सुरंगी रोड							
	1,32.04	--	17.25	--	17.25	1,49.29	(-) 87
हिरी बादलपुर रोड							
	75.58	--	29.21	--	29.21	1,04.79	(-) 61
नवेगांव बिंदेरी बरदेही रोड							
	1,26.00	--	24.10	--	24.10	1,50.10	(-) 81
चोरापाथर से धेनोगांव रोड							
	72.04	--	1,58.50	--	1,58.50	2,30.54	120
नीमधारा हिरदागढ़ मार्ग निर्माण							
	--	--	1,14.06	--	1,14.06	1,14.06	--
सीता डोंगरी वायनी मार्ग							
	--	--	1,89.53	--	1,89.53	1,89.53	--
कोबादला नंदूजे मार्ग							
	--	--	1,15.78	--	1,15.78	1,15.78	--
अमरवाड़ा उमरिया बाकी बहेरिया मार्ग							
	--	--	1,70.72	--	1,70.72	1,70.72	--

## विवरण संख्या – 13 जारी

व्यय का प्रकार	वर्ष 2009-10 के दौरान व्यय	वर्ष 2010-11 के दौरान व्यय			योग	2010-11 के अंत तक व्यय	वर्ष के दौरान % वृद्धि(+)/ कमी (-)
		योजनेत्तर	राज्य योजनागत	केन्द्र प्रवर्तित योजनाएं/केन्द्र आयोजनागत योजनाएं (लाख ₹ में)			
ग-आर्थिक सेवाओं का पूंजीगत लेखा- जारी							
(छ) परिवहन का पूंजीगत लेखा- जारी							
5054-सड़कों तथा सेतुओं पर पूंजीगत परिव्यय- जारी							
03-राज्य राजमार्ग-समाप्त							
796- जनजातीय क्षेत्र उपयोजना-समाप्त							
हदई गौरपानी सड़क	--	--	4,85.35	--	4,85.35	4,85.35	--
खिरिखण्ड एल.एस.एच.26 से मोहगांव खुर्द शंख बांसखेड़ा सड़क	--	--	1,55.88	--	1,55.88	1,55.88	--
पाली डिण्डोरी सड़क का निर्माण	--	--	1,75.41	--	1,75.41	1,75.41	--
उचैहरा पारासोनोनिया दुरेहा सड़क का निर्माण	--	--	2,65.52	--	2,65.52	2,65.52	--
नागौद राहीक्वॉड सड़क का उन्नयन/चौड़करण	--	--	1,42.81	--	1,42.81	1,42.81	--
सुसर्दा साईंखेड़ा बिरनोर मार्ग 6/4 कि.मी. पर पुल	--	--	1,58.18	--	1,58.18	1,58.18	--
घोड़ाडोंगरी से बापुर कण्टासुर हीरापुर मार्ग पर तवा नदी पर पुल	--	--	1,57.40	--	1,57.40	1,57.40	--
डाबिया खेड़ा खेरपानी मार्ग 6/4 कि.मी. पर नेवरा पुल	--	--	1,14.34	--	1,14.34	1,14.34	--
खरगौन में कुंदा नदी पुल पर निर्माण	--	--	1,11.07	--	1,11.07	1,11.07	--
काडटासर्दा कुसली नया अरवाही सड़क 3/2 कि.मी. पर सोन नदी पर आर-पार एच.एल.पुल का निर्माण	--	--	1,21.95	--	1,21.95	1,21.95	--
कुंदन रामपेठ जोगनी खापा रोड पर 12/4 कि.मी. पर कन्हान नदी पर आर-पार पुल का निर्माण	--	--	1,69.28	--	1,69.28	1,69.28	--
लालबर्दा सामनापुर में 7/68 कि.मी. पर बैनगंगा नदी पर एच.एल. पुल का निर्माण	--	--	2,19.48	--	2,19.48	2,19.48	--
रामपायली मोहगाम कोथमा सड़क पर 1/8 कि.मी. पर चंदन नदी के आर-पार पुल का निर्माण	--	--	1,02.16	--	1,02.16	1,02.16	--
करदा पडारी सड़क 11/4 कि.मी. पर गोपाल नाला पुल निर्माण कार्य/परियोजनाएँ जिनमें विगत पांच वर्षों में कोई व्यय नहीं हुआ	--	--	--	--	--	16,36.17 <sup>#</sup>	--
अन्य निर्माण कार्य, प्रत्येक एक करोड़ ₹ और उससे कम लागत के	1,74,82.90	--	87,22.57	--	87,22.57	8,75,50.75	(-) 50
योग-796	1,83,84.50	--	1,24,16.91	--	1,24,16.91	9,76,13.19	(-) 32
						<b>93,92.01</b>	
योग-03	11,40,57.50	--	11,65,69.24	--	11,65,69.24	60,86,77.93	2
						<b>2,00,37.88</b>	

मोटे अंक म.प्र. में रोके गए शेषों को दर्शाते हैं, जिनका म.प्र. पुनर्गठन अधिनियम, 2000 के अंतर्गत म.प्र. एवं छत्तीसगढ़ के मध्य आवंटन होना है।

# विवरण उपलब्ध है।



## विवरण संख्या – 13 जारी

व्यय का प्रकार	वर्ष 2009-10 के दौरान व्यय	वर्ष 2010-11 के दौरान व्यय			योग	2010-11 के अंत तक व्यय	वर्ष के दौरान % वृद्धि(+)/ कमी (-)
		योजनेत्तर	राज्य योजनागत	केन्द्र प्रवर्तित योजनाएं/केन्द्र आयोजनागत योजनाएं (लाख ₹ में)			
<b>ग-आर्थिक सेवाओं का पूंजीगत लेखा- जारी</b>							
<b>(छ) परिवहन का पूंजीगत लेखा- जारी</b>							
<b>5054-सड़कों तथा सेतुओं पर पूंजीगत परिव्यय- जारी</b>							
<i>04-जिला तथा अन्य सड़के-</i>							
<i>337-सड़क निर्माण कार्य-</i>							
तिवारी हरदी मार्ग, लम्बाई 54 किमी	--	--	--	--	--	2,86.93	--
बैसर शाला टेकरी गडई मार्ग, लम्बाई 32 किमी (12वां वित्त आयोग)	2,54.48	--	--	--	--	5,83.48	(-) 100
गरोठ बोलिया पिडवा (राजस्थान सीमा तक) लम्बाई 21 किमी (12वां वित्त आयोग)	--	--	--	--	--	3,01.59	--
नीमच सिंगोली चित्तोडगढ़ मार्ग (राजस्थान सीमा तक) लम्बाई 95 किमी (12 वां वित्त आयोग)	--	--	--	--	--	35,49.62	--
बालाघाट वारासिवनी राम पुयली तुरमसार रोड़	3,34.94	--	--	--	--	3,34.94	(-) 100
पाटन पावड़ी मार्ग	--	--	1,94.85	--	1,94.85	1,94.85	--
शार्लपुरा छर्गवान मार्ग	--	--	1,61.97	--	1,61.97	1,61.97	--
एम.डी.आर.मार्ग का उन्नयन	--	--	1,20.18	--	1,20.18	1,20.18	--
पाली डिण्डोरी मार्ग का निर्माण	--	--	1,36.03	--	1,36.03	1,36.03	--
चितरंगी गाडवा मार्ग का विकास	--	--	1,79.69	--	1,79.69	1,79.69	--
अन्य निर्माण कार्य, प्रत्येक एक करोड़ ₹ और उससे कम लागत के	93,70.10	--	45,16.72	--	45,16.72	2,37,81.47	(-) 52
						<b>24,16.99</b>	
<b>योग - 337</b>	<b>99,59.52</b>	<b>--</b>	<b>53,09.44</b>	<b>--</b>	<b>53,09.44</b>	<b>2,96,30.75</b>	<b>(-) 47</b>
						<b>24,16.99</b>	
<b>789-अनुसूचित जातियों के लिये विशेष घटक योजना-</b>							
कुड्डम-रामपेट जोगिनी मार्ग 1220 कि.मी.	--	--	--	--	--	1,62.90	--
टोंक खुर्द से अमोना सेकली देवली चोबारधीरा, इकलेरा सुरजना, मुरम्मा मार्ग	--	--	--	--	--	66.89	--
खण्डवा मोघट अहमदपुर कालमुखी मोहना कलवां मार्ग का निर्माण	--	--	--	--	--	1,33.42	--
जूना निवारी विजयपुर पहुंच मार्ग, लम्बाई 10 किमी	--	--	--	--	--	47.12	--
चनाटोरिया करटानुर मार्ग, लम्बाई 8 किमी	--	--	--	--	--	8.04	--

मोटे अंक म.प्र. में रोके गए शेषों को दर्शाते हैं, जिनका म.प्र. पुनर्गठन अधिनियम, 2000 के अंतर्गत म.प्र. एवं छत्तीसगढ़ के मध्य आवंटन होना है ।

## विवरण संख्या – 13 जारी

व्यय का प्रकार	वर्ष 2009-10 के दौरान व्यय	वर्ष 2010-11 के दौरान व्यय			योग	2010-11 के अंत तक व्यय	वर्ष के दौरान % वृद्धि(+)/ कमी (-)
		योजनेतर	राज्य योजनागत	केन्द्र प्रवर्तित योजनाएं/केन्द्र आयोजनागत योजनाएं (लाख ₹ में)			
ग-आर्थिक सेवाओं का पूंजीगत लेखा- जारी							
(छ) परिवहन का पूंजीगत लेखा- जारी							
5054-सड़कों तथा सेतुओं पर पूंजीगत परिव्यय- जारी							
04-जिला तथा अन्य सड़के- जारी							
789-अनुसूचित जातियों के लिये विशेष घटक योजना-जारी							
खुरई पटारी मार्ग, लम्बाई 6.60 किमी	--	--	--	--	--	89.87	--
नागौद कालिंजर मार्ग का उन्नतीकरण	--	--	--	--	--	2,43.40	--
बिसनखेड़ा से पानौद मार्ग, लम्बाई 6 किमी	--	--	--	--	--	98.01	--
टोंकखुर्द से भौरासा मुख्य जिला मार्ग, लम्बाई 13.40 किमी	--	--	--	--	--	2,85.98	--
टीलाखेड़ी से घाटखेड़ी रसूदिया घाट से पिपलया घाफडखेड़ी मार्ग, लम्बाई 17 किमी	3,47.99	--	90.12	--	90.12	5,48.60	(-) 74
कोठार से गांधीनगर तक मार्ग, लम्बाई 23 किमी	1,16.65	--	21.70	--	21.70	1,39.53	(-) 81
कुशालपुरा से बैरागढ़ चीचली मार्ग, लम्बाई 11.45 किमी	9.72	--	--	--	--	1,26.94	(-) 100
इनायतपुरा से लालरिया बिलाखिरिया मार्ग, लम्बाई 10.97 किमी	--	--	--	--	--	1,58.52	--
टीलाखेड़ी से देहरीकला झगोरिया सरवर मार्ग, लम्बाई 11.4 किमी	--	--	--	--	--	1,68.22	--
बैरसिया मोरासा अरविली बरखेड़ा बरामद मार्ग, लम्बाई 16.6 किमी	--	--	--	--	--	2,29.28	--
लहारपुरा से खजड़ा परिहार मार्ग, लम्बाई 13.8 किमी	--	--	--	--	--	3,32.12	--
बकतरा भरकछा मार्ग,	30.25	--	2,73.16	--	2,73.16	3,04.98	803
सिमरिया से गुनोड़ा मार्ग	78.50	--	3,41.40	--	3,41.40	4,58.20	335
खासपुरा से कड़वाबत व्हाया ब्यावरा काजू मार्ग, लम्बाई 27 किमी	--	--	16.39	--	16.39	34.26	--
अर्जुन नाला मानेगांव टेकादी निगापोनार सीता पाठोर मार्ग	3,85.96	--	2,17.95	--	2,17.95	6,04.82	(-) 44
अमरी सवांगी बाहकल अर्जनी मार्ग	12.24	--	1.91	--	1.91	58.62	(-) 84
जराह मोहगांव से जाम नाले तक मार्ग	1,33.38	--	--	--	--	1,79.66	(-) 100
लखनवाड़ा सिरपुर चौकी मार्ग	--	--	--	--	--	38.33	--
सीता पाठोर महकंपार गोराघाट मार्ग का उन्नतीकरण	41.62	--	0.47	--	0.47	3,96.78	(-) 99
बगरोदा से बरखेड़ा पटानी मार्ग का निर्माण, लम्बाई 9.6 किमी	--	--	--	--	--	95.37	--
आलोट से जोवन मार्ग (नाबार्ड योजना)	--	--	--	--	--	1,26.79	--
नाटाराम पहुंच मार्ग	--	--	--	--	--	14.63	--
दलोदा डिगांव माली मार्ग	--	--	--	--	--	8.65	--
भीकमगांव ढकलगांव सनावद मार्ग, लम्बाई 40.6 किमी	--	--	--	--	--	4,26.97	--
अहमदपुरा मालगांव भेनाखेड़ी मार्ग, लम्बाई 11 किमी	--	--	--	--	--	1,84.84	--
गलाईपुर बैसकलरी मार्ग का निर्माण	--	--	--	--	--	1,42.05	--
उदयपुरा बरपुरा मार्ग	--	--	--	--	--	1,00.74	--
बदवारा सुनपुर परका मार्ग का निर्माण	--	--	--	--	--	1,02.01	--
गरका दैयोपुरा गुंगुर मार्ग का निर्माण	--	--	--	--	--	1,83.02	--

## विवरण संख्या – 13 जारी

व्यय का प्रकार	वर्ष 2009-10 के दौरान व्यय	वर्ष 2010-11 के दौरान व्यय			योग	2010-11 के अंत तक व्यय	वर्ष के दौरान % वृद्धि(+)/ कमी (-)
		योजनेतर	राज्य योजनागत	केन्द्र प्रवर्तित योजनाएं/केन्द्र आयोजनागत योजनाएं (लाख ₹ में)			
ग-आर्थिक सेवाओं का पूंजीगत लेखा- जारी							
(छ) परिवहन का पूंजीगत लेखा- जारी							
5054-सड़कों तथा सेतुओं पर पूंजीगत परिव्यय- जारी							
04-जिला तथा अन्य सड़कें- जारी							
789-अनुसूचित जातियों के लिये विशेष घटक योजना-जारी							
रोएर सतना च्योर मार्ग का निर्माण	--	--	--	--	--	1,08.91	--
तिदारे कैसिया पटना मार्ग का निर्माण	--	--	--	--	--	1,44.80	--
चंदेर मेडवक से जीवस मार्ग	--	--	--	--	--	1,41.90	--
पडुआ मतवारी मुरावल मार्ग (नाबार्ड) का निर्माण	18.17	--	--	--	--	4,25.49	(-) 100
धमन सोनकल मार्ग का निर्माण	9.98	--	--	--	--	85.29	(-) 100
नसंदी सुंदर मोगांव मार्ग का उन्नतीकरण	--	--	--	--	--	1,87.95	--
काटेदहरा तिरोदी ख्वासा मार्ग का उन्नतीकरण	--	--	--	--	--	95.16	--
हाटखेडा से तरावली मार्ग	12.12	--	13.71	--	13.71	1,21.40	13
जावती से सडावता मार्ग	--	--	--	--	--	65.01	--
नागौर नगदा किशनपुर बुधौर मार्ग	7.32	--	--	--	--	78.83	(-) 100
फूलबाग से बेरखेडी परासी गुजर मार्ग	5.62	--	10.39	--	10.39	1,69.21	85
सुनखेर से जावती मार्ग	7.45	--	--	--	--	1,09.55	(-) 100
इमलानी से ऐचदा व्हाया करीखेडा लखार मार्ग	1,17.52	--	18.37	--	18.37	2,18.44	(-) 84
खामबाबा पलोह जीवाजीपुर गजार मार्ग	71.99	--	--	--	--	2,45.35	(-) 100
धनोरा देवराजपुर खरबई से रायसेन जिले की सीमा तक	1,75.77	--	1,56.91	--	1,56.91	4,97.10	(-) 11
मलखीपुर सावनखेडा जमालपुर से रूसिया मार्ग	84.82	--	31.55	--	31.55	2,39.65	(-) 63
पिपलियाहाट से सरेखो सूरनताल मार्ग	26.00	--	0.94	--	0.94	1,23.52	(-) 96
चमर उमरिया से सडावता मार्ग	7.49	--	--	--	--	1,30.30	(-) 100
तखरिया से छापूटपरा मार्ग	33.95	--	--	--	--	44.47	(-) 100
महावन भटोली से चन्देरी मार्ग	46.59	--	--	--	--	2,50.23	(-) 100
मनई से दानखेडी मार्ग	18.00	--	--	--	--	63.97	(-) 100
प्रधानमंत्री सड़क पडरिया जागीर से अजनहार्ड चम्पाखेडी सोमवारा मार्ग	35.60	--	56.88	--	56.88	1,66.17	60
घूगरखेडी जूनापानी मार्ग का निर्माण	32.35	--	10.22	--	10.22	69.98	(-) 68
बड़चिचली सेमरा पिपला नारायणवर मार्ग	5.11	--	16.15	--	16.15	22.35	216
बनवारी पिपरिया कलां मार्ग	--	--	--	--	--	11.27	--
बड़पानी भोडली मार्ग	72.71	--	18.85	--	18.85	1,32.17	(-) 74
तिरोडी चक हिरजी बम्हानी मार्ग	73.08	--	61.25	--	61.25	2,03.95	(-) 16
गाडरवारा बाय पास रोड़ का निर्माण	1,34.83	--	1,27.80	--	1,27.80	2,62.63	(-) 5

## विवरण संख्या – 13 जारी

व्यय का प्रकार	वर्ष 2009-10 के दौरान व्यय	योजनेत्तर	वर्ष 2010-11 के दौरान व्यय		योग	2010-11 के अंत तक व्यय	वर्ष के दौरान % वृद्धि(+)/ कमी (-)
			राज्य योजनागत	केन्द्र प्रवर्तित योजनाएं/केन्द्र आयोजनागत योजनाएं (लाख ₹ में)			
<b>ग-आर्थिक सेवाओं का पूंजीगत लेखा- जारी</b>							
<b>(छ) परिवहन का पूंजीगत लेखा- जारी</b>							
<b>5054-सड़कों तथा सेतुओं पर पूंजीगत परिव्यय- जारी</b>							
<i>04-जिला तथा अन्य सड़कें- जारी</i>							
789-अनुसूचित जातियों के लिये विशेष घटक योजना- समाप्त नयासमुंद से मंजीदगढ़ तक मार्ग का निर्माण	--	--	1,44.41	--	1,44.41	1,44.41	--
लालरिया, बिलाखेड़ी, सतगोनी, पीपलखेड़ा, काशीपुरा से नयागोला सेतु मार्ग	--	--	7,19.84	--	7,19.84	7,19.84	--
रामपुरा खुर्द बिछिया महवाँ, डोंगरी से बेरखेड़ी अहीर धतुरिया अर्जुनखेड़ी से धोबी खेड़े मार्ग	--	--	5,33.25	--	5,33.25	5,33.25	--
खेड़ी साविलगरा से बांधोली जोड़ से बैतूल बाजार तक सड़क का निर्माण	--	--	1,03.62	--	1,03.62	1,03.62	--
बैतूल बाजार से घोड़ीगौला बाखी सड़क का निर्माण	--	--	1,25.53	--	1,25.53	1,25.53	--
निर्माण कार्य/परियोजनाएँ जिनमें विगत पांच वर्षों में कोई व्यय नहीं हुआ	--	--	--	--	--	18,22.00 <sup>#</sup>	--
अन्य निर्माण कार्य, प्रत्येक एक करोड़ ₹ और उससे कम लागत के	86,82.86	--	42,09.71	--	42,09.71	4,06,48.31	(-) 52
<b>योग-789</b>	<b>1,08,35.64</b>	<b>--</b>	<b>73,22.48</b>	<b>--</b>	<b>73,22.48</b>	<b>5,48,11.57</b>	<b>(-) 32</b>
						<b>14,09.59</b>	
794-जनजातीय क्षेत्र उपयोगान्तर्गत विशेष केन्द्रीय सहायता- अन्य कार्य/योजनाएं		--	--	--	--	<b>83,83.70</b>	--
<b>796-जनजातीय क्षेत्र उपयोगाना-</b>							
ग्राम कुसमानिया-हरज गांव सड़क का निर्माण, लम्बाई 51 कि.मी.	10.07	--	15.36	--	15.36	5,01.06	53
सेदवा-निवली खेतिया मार्ग	--	--	--	--	--	4,41.42	--
बलवाड़ी-देवली-दावली मार्ग	--	--	--	--	--	1,93.91	--
पाटी पोकराता-खेतिया मार्ग पर निर्माण, उन्नयन एवं घाट कटिंग	--	--	4.99	--	4.99	95.92	--
बालाघाट बैहर टोपाला खुपाखार निजाली मार्ग	--	--	--	--	--	64.97	--
खण्डवा बड़ोदा मार्ग, लम्बाई 38.20 कि.मी.	--	--	--	--	--	1,85.40	--
सिमरिया महेन्द्रा रैपुरा मार्ग-जल निकास, नालियां बनाना-छोटी पुलियां 53 नग, लम्बाई 56 कि.मी.	--	--	--	--	--	1,13.63	--

मोटे अंक म.प्र. में रोके गए शेषों को दर्शाते हैं, जिनका म.प्र. पुनर्गठन अधिनियम, 2000 के अंतर्गत म.प्र. एवं छत्तीसगढ़ के मध्य आवंटन होना है ।

# विवरण उपलब्ध हैं ।

## विवरण संख्या – 13 जारी

व्यय का प्रकार	वर्ष 2009-10 के दौरान व्यय	वर्ष 2010-11 के दौरान व्यय			योग	2010-11 के अंत तक व्यय	वर्ष के दौरान % वृद्धि(+)/ कमी (-)
		योजनेत्तर	राज्य योजनागत	केन्द्र प्रवर्तित योजनाएं/केन्द्र आयोजनागत योजनाएं (लाख ₹ में)			
ग-आर्थिक सेवाओं का पूंजीगत लेखा- जारी							
(छ) परिवहन का पूंजीगत लेखा- जारी							
5054-सड़कों तथा सेतुओं पर पूंजीगत परिव्यय- जारी							
04-जिला तथा अन्य सड़कें- जारी							
796-जनजातीय क्षेत्र उपयोगना- जारी							
भौरा सतनेदी चोपन मार्ग, लम्बाई 25 कि.मी.	--	--	--	--	--	2,62.18	--
चुनाहजुरी आलमपुर रतनपुर से नसीराबाद मार्ग, लम्बाई 19 कि.मी.	--	--	--	--	--	74.55	--
मसोदा से जामगांव व्हाया मडली तिवखेड़, लम्बाई 19 कि.मी.	--	--	--	--	--	2,20.57	--
परकजल से सराहेटी खतेड़ी व्हाया तेनझिरा खेड़बंजर मार्ग, लम्बाई 17 कि.मी.	--	--	--	--	--	2,18.84	--
बैतूल शहर के मार्ग का चौड़ीकरण, लम्बाई 22.60 कि.मी.	--	--	--	--	--	24.64	--
निराली बारूआ मार्ग का निर्माण, लम्बाई 17.2 कि.मी.	--	--	--	--	--	1,75.11	--
नकायस लोआर मार्ग, लम्बाई 15 कि.मी.	--	--	--	--	--	85.34	--
हरफारी घानीखेरा मिगिया मार्ग, लम्बाई 27 कि.मी.	--	--	--	--	--	1,91.59	--
बालपुर घनोरा मार्ग, लम्बाई 16 कि.मी., पुलियां 26	--	--	--	--	--	1,32.64	--
पारसवाड़ा नक्सी मुडेसरा पिड़कीटोला बम्हनगांव किरनापुर मार्ग, लम्बाई 16 कि.मी.	--	--	--	--	--	3,89.72	--
बिछिया दानीटोला धुगारी मार्ग का निर्माण, लम्बाई 26.6 कि.मी.	--	--	--	--	--	3,16.49	--
नैनपुर पिड़रई मंडला मार्ग का निर्माण, लम्बाई 35 कि.मी.	--	--	--	--	--	3,49.20	--
शाहपुरा बलेधा दोहनिया विक्रमपुर मार्ग, लम्बाई 49.6 कि.मी.	1,03.64	--	3,00.29	--	3,00.29	8,54.02	190
सईमालपुर दुगरिया मार्ग लम्बाई, 24.28 कि.मी.	--	--	--	--	--	1,01.67	--
उदयनगर से कनाड़ मार्ग लम्बाई, 13.1 कि.मी.	10.13	--	9.88	--	9.88	79.16	(-) 2
मूदड़ी से सतसूदा व्हाया छती मार्ग (नाबार्ड)	86.07	--	6.36	--	6.36	4,26.73	(-) 93
महेश्वर महंतवाड़ा बडताई पिपल्या मार्ग (11वां चरण)	--	--	--	--	--	2,55.73	--
राजपुर पिपरी खनसी बडसलाई मार्ग (10वां चरण) का निर्माण एवं उन्नतीकरण	--	--	--	--	--	5,81.88	--
सेधवा पलसूद सिलावद मार्ग का उन्नतीकरण (10वां चरण)	--	--	--	--	--	1,92.69	--
विटाल सिखेल लेन माली मुख्य जिला मार्ग, लम्बाई 48.8 कि.मी., पुलियां 105	--	--	--	--	--	75.09	--
मिसरपुर पदियाल अलीहट्टी मार्ग, लम्बाई 48.60 कि.मी.	--	--	--	--	--	5,52.66	--
अमरकोट तारखेड़ी रामपुरा मार्ग का डामरीकरण, लम्बाई 28.8 कि.मी.	--	--	--	--	--	1,62.70	--

## विवरण संख्या – 13 जारी

व्यय का प्रकार	वर्ष 2009-10 के दौरान व्यय	योजनेत्तर	वर्ष 2010-11 के दौरान व्यय			2010-11 के अंत तक व्यय	वर्ष के दौरान % वृद्धि(+)/ कमी (-)
			राज्य योजनागत	केन्द्र प्रवर्तित योजनाएं/केन्द्र आयोजनागत योजनाएं (लाख ₹ में)	योग		
ग-आर्थिक सेवाओं का पूंजीगत लेखा- जारी							
(छ) परिवहन का पूंजीगत लेखा- जारी							
5054-सड़कों तथा सेतुओं पर पूंजीगत परिव्यय- जारी							
04-जिला तथा अन्य सड़कें- जारी							
796-जनजातीय क्षेत्र उपयोजना- जारी							
मालापुर बरमर मार्ग का डामरीकरण, लम्बाई 12 कि.मी.	--	--	--	--	--	45.69	--
जोवर गोटीपारा मार्ग, लम्बाई 10.4 कि.मी.	--	--	--	--	--	6,26.67	--
अम्बारी सोखा मार्ग, लम्बाई 10.2 कि.मी.	--	--	--	--	--	11.13	--
भातखेड़ी सतपापरी पलासो साईखेड़ा मार्ग का डामरीकरण, लम्बाई 11.4 कि.मी.	--	--	--	--	--	2,03.56	--
बरी सदापुर मार्ग, लम्बाई 9.6 कि.मी.	--	--	--	--	--	1,25.18	--
कुसुमी सहपुर धवला मार्ग	--	--	--	--	--	2,69.76	--
हतपुरी मगरधा वसुधा मोहास मार्ग का निर्माण	0.02	--	--	--	--	3,59.99	(-) 100
मोहेगांव एल्कापर मार्ग का निर्माण	1,13.82	--	1,47.60	--	1,47.60	6,40.22	30
बरेड़ी लोधीखेड़ा मार्ग का निर्माण	1,13.88	--	67.19	--	67.19	3,27.29	(-) 41
रेमण्ड चौक से लोधीखेड़ा मार्ग का निर्माण	39.27	--	--	--	--	2,04.41	(-) 100
झाझनगर मनीगांव घाटरखेड़ा समनापुर देहरा घाटीघाट मार्ग का निर्माण	16.43	--	--	--	--	3,17.10	(-) 100
चिरई डोंगरी डिंडोरी मार्ग का निर्माण	1.55	--	--	--	--	1,15.72	(-) 100
धनवाही मनेरी जमठार मार्ग का निर्माण	8.80	--	--	--	--	2,74.16	(-) 100
छोटा छप्पर ताला भाड़ा भडंगी गेतरा मार्ग का डामरीकरण	1,37.88	--	--	--	--	2,75.08	(-) 100
दानीटोला कटंगी मार्ग का निर्माण	1,74.31	--	--	--	--	3,34.50	(-) 100
पौड़ी बकोरी मार्ग का चौड़ीकरण एवं डामरीकरण, लम्बाई 13.2 कि.मी. एवं पुलिया	--	--	--	--	--	1,09.95	--
रामनगर अजनिया मार्ग का उन्नतीकरण, 12 कि.मी.	--	--	--	--	--	1,10.51	--
कालपी से छिंदगाव पिपरिया मार्ग का उन्नतीकरण, 24 कि.मी.	11.45	--	--	--	--	1,84.26	(-) 100
अमरपुर से बसनिया मार्ग, लम्बाई 12 कि.मी. एवं पुलिया	--	--	--	--	--	1,44.38	--
जोगी तिवरिया पडरिया कला म्योसा पोड़ी मार्ग, लम्बाई 9 कि.मी., पुलियां 29	--	--	--	--	--	1,93.33	--

## विवरण संख्या – 13 जारी

व्यय का प्रकार	वर्ष 2009-10 के दौरान व्यय	योजनेत्तर	वर्ष 2010-11 के दौरान व्यय			2010-11 के अंत तक व्यय	वर्ष के दौरान % वृद्धि(+)/ कमी (-)
			राज्य योजनागत	केन्द्र प्रवर्तित योजनाएं/केन्द्र आयोजनागत योजनाएं (लाख ₹ में)	योग		
ग-आर्थिक सेवाओं का पूंजीगत लेखा- जारी							
(छ) परिवहन का पूंजीगत लेखा- जारी							
5054-सड़कों तथा सेतुओं पर पूंजीगत परिव्यय- जारी							
04-जिला तथा अन्य सड़कें- जारी							
796-जनजातीय क्षेत्र उपयोगना- जारी							
शाहपुरा मानिकपुर मार्ग, लम्बाई 14 कि.मी. पुलियां 16, मध्यम पुल 1	22.96	--	29.25	--	29.25	1,19.48	27
गोड़ा सरई बछरगांव मार्ग, लम्बाई 94 कि.मी.	--	--	--	--	--	0.64	--
रुसा बरनई मेडाखार मार्ग, लम्बाई 10 कि.मी.	--	--	--	--	--	0.24	--
सोडवा से सफारी, उमरठा से बतलागढ़ मार्ग का निर्माण	--	--	--	--	--	0.98	--
मसावनी पहुंच मार्ग का उन्नतीकरण	8.29	--	83.99	--	83.99	1,36.89	913
इमलाई जवगांव मार्ग	--	--	--	--	--	2,71.04	--
कुन्दम चिरईपानी मार्ग	--	--	--	--	--	2,53.99	--
कुआसलैया बारांमेहगना मार्ग	31.99	--	--	--	--	2,36.39	(-) 100
रामकोना सीतापुर पंगडी मार्ग	--	--	--	--	--	25.91	--
पतलोन जमतारा मार्ग	12.20	--	47.77	--	47.77	1,39.98	292
लिडोरी गडमाऊ मार्ग	--	--	46.10	--	46.10	1,34.36	--
बडेगांव खेदीकलन मार्ग	5.45	--	49.87	--	49.87	1,32.77	815
मोहगांव मुंगापुर मार्ग	26.49	--	48.84	--	48.84	1,57.94	84
अम्बदा रायबसा मार्ग	68.34	--	13.01	--	13.01	1,23.40	(-) 81
काकराघाट कमिथी गोरेघाट मार्ग	15.08	--	17.35	--	17.35	97.57	15
रायबसा भाजीपानी मार्ग	3.74	--	--	--	--	1,58.85	(-) 100
पंजारा टाप मार्ग	16.58	--	1,58.38	--	1,58.38	2,66.56	855
बडेगांव कालमगांव मार्ग	6.72	--	72.11	--	72.11	1,08.46	973
खजोरी मोथर चितरी धुहतारा सिरगोरा शिवपुरी	37.64	--	11.60	--	11.60	5,78.49	(-) 69
बाईपास रोड ग्राउंड के लिये डी.पी.आर.का निर्माण-सर्वेक्षण एवं अन्वेषण	--	--	--	--	--	2,52.21	--
रामप्याली गरारा चाउफीन का उन्नतीकरण	47.33	--	--	--	--	1,76.44	(-) 100
भांडी जोटकलन मार्ग का निर्माण	--	--	--	--	--	96.24	--
बिन्दारी से नगदेर का निर्माण	54.49	--	--	--	--	2,59.84	(-) 100
धनोरा लावागेहरी मार्ग	28.25	--	72.13	--	72.13	2,57.26	155
नारायणगंज तिकरिया मार्ग, लम्बाई 2.60 कि.मी.	21.55	--	13.78	--	13.78	1,05.50	(-) 36
निवासी माखाटोला मार्ग	1,52.89	--	--	--	--	3,84.06	(-) 100
राता से अरोली मार्ग	95.07	--	--	--	--	1,95.50	(-) 100

## विवरण संख्या – 13 जारी

व्यय का प्रकार	वर्ष 2009-10 के दौरान व्यय	वर्ष 2010-11 के दौरान व्यय			योग	2010-11 के अंत तक व्यय	वर्ष के दौरान % वृद्धि(+)/ कमी (-)
		योजनेत्तर	राज्य योजनागत	केन्द्र प्रवर्तित योजनाएं/केन्द्र आयोजनागत योजनाएं (लाख ₹ में)			
ग-आर्थिक सेवाओं का पूंजीगत लेखा- जारी							
(छ) परिवहन का पूंजीगत लेखा- जारी							
5054-सड़कों तथा सेतुओं पर पूंजीगत परिव्यय- जारी							
04-जिला तथा अन्य सड़कें- जारी							
796-जनजातीय क्षेत्र उपयोजना- जारी							
गोदराई से पिंडराई मार्ग	--	--	--	--		62.24	--
मनिकसेरा से संगी मार्ग	13.27	--	70.13	--	70.13	2,37.10	(-) 428
तिकरिया पडमी खेड़ी बम्हनी पटरोला सिंगनपुरी मार्ग, लम्बाई 42.6 कि.मी.	2,29.24	--	--	--	--	5,05.25	(-) 100
कुदा चन्दरानी मार्ग	97.72	--	--	--	--	2,89.44	(-) 100
डिडोरी बाईपास मार्ग	40.00	--	45.85	--	45.85	2,41.75	15
गुना उमरी सिरसी से पटना मार्ग का निर्माण	2,25.55	--	14.07	--	14.07	5,18.22	(-) 94
नोविया राजोह मार्ग का निर्माण	--	--	--	--	--	1,29.64	--
खेरोली से देयोरी पुनसा मार्ग	--	--	--	--	--	1,23.02	--
तेजगढ़पुरा जालोन बेसवाखेड़ी तारादेही मार्ग	95.77	--	--	--	--	4,56.62	(-) 100
कुसुमरी सिंगापोरे भगाई मार्ग का निर्माण	--	--	--	--	--	1,42.10	--
शेरपुर रूसल्ली अहमदनगर मार्ग	7.94	--	--	--	--	74.63	(-) 100
सिमरिया दादरगावन मार्ग	1,58.10	--	--	--	--	4,57.99	(-) 100
धनपुरी पडवार झमलाई मार्ग	99.50	--	--	--	--	2,51.06	(-) 100
बागहराजी बालवा पाटनकला	96.09	--	88.07	--	88.07	2,55.05	(-) 8
अमझार पडवार मार्ग	39.48	--	10.99	--	10.99	1,46.08	(-) 72
अमझार लोहकरी मार्ग	--	--	--	--	--	36.73	--
इमलिया खम्हरिया बाकी मार्ग	--	--	--	--	--	1,27.32	--
क्योमोक्स भाकरा मार्ग	16.15	--	--	--	--	84.83	(-) 100
कुदा इथुवार मार्ग	2,21.06	--	--	--	--	3,62.06	(-) 100
भावरा बांधी-जमुआनी कला मार्ग	1,00.59	--	--	--	--	1,81.66	(-) 100
कोआ सलैया बरांग महागमा मार्ग	--	--	--	--	--	56.27	--
स्लीमनाबाद बहोरीबंद मार्ग	--	--	--	--	--	10.33	--
कुण्डम चिराइपानी मार्ग	--	--	--	--	--	65.76	--
पांडुर्ना गुजरखेड़ी मार्ग	11.68	--	27.93	--	27.93	73.60	139
चिचखेड़ नंदनवाड़ी मार्ग	58.57	--	1,44.21	--	1,44.21	2,44.96	146
उमरीकलां हिरवा पृथ्वीराज मार्ग	--	--	--	--	--	32.81	--



## विवरण संख्या – 13 जारी

व्यय का प्रकार	वर्ष 2009-10 के दौरान व्यय	वर्ष 2010-11 के दौरान व्यय			योग	2010-11 के अंत तक व्यय	वर्ष के दौरान % वृद्धि(+)/ कमी (-)
		योजनेत्तर	राज्य योजनागत	केन्द्र प्रवर्तित योजनाएं/केन्द्र आयोजनागत योजनाएं (लाख ₹ में)			
ग-आर्थिक सेवाओं का पूंजीगत लेखा- जारी							
(छ) परिवहन का पूंजीगत लेखा- जारी							
5054-सड़कों तथा सेतुओं पर पूंजीगत परिव्यय- जारी							
04-जिला तथा अन्य सड़कें- जारी							
796-जनजातीय क्षेत्र उपयोजना- जारी							
करन पिपरिया गुड्डम मार्ग	22.80	--	18.76	--	18.76	46.69	(-) 18
कन्हारगांव मेहगावा कलां अडेगांव मार्ग	--	--	--	--	--	71.01	--
टिकरिया सिरगोधा मार्ग	--	--	--	--	--	89.29	--
रैगांव रामनगर मार्ग	1,23.34	--	--	--	--	3,48.80	(-) 100
राय मालपुर मार्ग	19.86	--	22.16	--	22.16	1,85.50	12
सक्का अमरपुर मार्ग	1,52.82	--	10.63	--	10.63	2,22.61	(-) 93
धमना संकल मार्ग	--	--	--	--	--	39.03	--
बनवारी पिपरिया कला मार्ग	--	--	--	--	--	41.56	--
उचेंहरा पारसमनिया दुरेहा मार्ग का निर्माण	2,89.50	--	--	--	--	3,85.72	(-) 100
उचेंहरा पारसमनिया चोरहटा मार्ग का निर्माण	--	--	--	--	--	20.00	--
ससतरा कथरिया मार्ग का निर्माण	--	--	--	--	--	24.55	--
बुरही सिंगरौली मार्ग का निर्माण	--	--	--	--	--	2.90	--
खुमरौध सरई अहिरगावा मार्ग	--	--	--	--	--	82.31	--
लीला टोला मेडाखर मार्ग	--	--	--	--	--	22.37	--
रामकोना सारणी रोड़	2,35.59	--	15.52	--	15.52	2,51.11	(-) 93
खरकारिया बिजोन रोड़	1,52.04	--	26.68	--	26.68	1,78.72	(-) 82
केवलारी कुधवादि मोहराली रोड़	1,51.69	--	0.20	--	0.20	1,51.89	(-) 100
गरही मोतीनाला रोड़	1,39.44	--	--	--	--	1,39.44	(-) 100
बैहर परासवाडा लाम्टा रोड़	1,73.92	--	--	--	--	1,73.92	(-) 100
बैहर साल्टे क्रिंगदई रोड़	85.76	--	--	--	--	85.76	(-) 100
पंचक्रोसी उज्जैन रोड़ का निर्माण	9,32.40	--	22,32.44	--	22,32.44	31,64.84	139
बुढार हार्डी मार्ग लम्बाई 10.50 कि.मी. का शेष कार्य	--	--	1,01.41	--	1,01.41	1,01.41	--
मोहास कथोटिया गोदना सड़क का निर्माण	--	--	1,26.76	--	1,26.76	1,26.76	--
धनवाही नीमखेड़ा किरहाई पिपरिया सड़क का निर्माण	--	--	1,03.74	--	1,03.74	1,03.74	--
चिचखेड़ी नंदनवानी सड़क का निर्माण	--	--	1,05.89	--	1,05.89	1,05.89	--
मां नर्मदा सामाजिक केंभ के लिये सड़क का निर्माण एवं चौड़ीकरण	--	--	1,12.53	--	1,12.53	1,12.53	--
एम.एन.पी.अंतर्गत रूलर का रोड़ निर्माण कार्य	--	--	6,48.56	--	6,48.56	6,48.56	--

## विवरण संख्या – 13 जारी

व्यय का प्रकार	वर्ष 2009-10		वर्ष 2010-11 के दौरान व्यय			2010-11 के अंत तक व्यय	वर्ष के दौरान % वृद्धि(+)/कमी (-)
	के दौरान व्यय	योजनेतर	राज्य योजनागत	केन्द्र प्रवर्तित योजनाएं/केन्द्र आयोजनागत योजनाएं (लाख ₹ में)	योग		
ग-आर्थिक सेवाओं का पूंजीगत लेखा- जारी							
(छ) परिवहन का पूंजीगत लेखा- जारी							
5054-सड़कों तथा सेतुओं पर पूंजीगत परिव्यय- जारी							
04-जिला तथा अन्य सड़कें- जारी							
796-जनजातीय क्षेत्र उपयोजना- समाप्त							
आमला सारणी सड़क का निर्माण	--	--	1,49.93	--	1,49.93	1,49.93	--
लोखरतलाई देखा मार्ग	--	--	2,31.14	--	2,31.14	2,31.14	--
पिपराही जाधुड़ सड़क का उन्नयीकरण	--	--	1,67.14	--	1,67.14	1,67.14	--
गोहपारू रसमोहिनी बुडार वाया भाटियास मार्ग 35 कि.मी.	--	--	1,39.86	--	1,39.86	1,39.86	--
	--	--	1,63.39	--	1,63.39	1,63.39	--
निर्माण कार्य/परियोजनाएँ जिनमें विगत पांच वर्षों में कोई व्यय नहीं हुआ	--	--	--	--	--	43,29.44 <sup>#</sup>	--
अन्य निर्माण कार्य, प्रत्येक एक करोड़ ₹ और उससे कम लागत के	93,13.05	--	63,90.78	3,00.00	66,90.78	5,65,86.94	(-) 28
						<b>1,34,44.18</b>	
योग-796	1,47,85.30	--	1,23,84.62	3,00.00	1,26,84.62	9,07,24.66	(-) 14
						<b>1,34,44.18</b>	
800-अन्य व्यय-							
बेगमगंज-सुलतानगंज सड़क (25.4 कि.मी.)	--	--	2,39.51	--	2,39.51	4,20.13	--
शमसाबाद लटेरी मार्ग	3,31.58	--	5,95.27	--	5,95.27	14,94.95	80
सिरोंज-बेरसिया मार्ग का सुधार (45.6 कि.मी.)	--	--	--	--	--	1,62.68	--
सुसनेर से पड़पड़ा मार्ग	--	--	49.66	--	49.66	1,02.32	--
दीपगांव से हरड़गांव सड़क का निर्माण	--	--	--	--	--	3,69.11	--
बनेदिया से ग्रोटा मार्ग पर सड़क का निर्माण	--	--	--	--	--	2,07.02	--
सालाखेड़ी से भारपच लाना मार्ग 28 कि.मी. मुख्य पुलिया नग 36	--	--	--	--	--	2,00.47	--
रामकोना सावरी मार्ग, लम्बाई 19.50 कि.मी.	--	--	--	--	--	95.14	--
बैतूल खंडारा बरसाली अमला पहुंच मार्ग का निर्माण 25 कि.मी. पुलिया 19 नग	--	--	8.63	--	8.63	4,26.81	--
चाचौड़ा से सुबासरा मार्ग व्हाया काला पीपल आमा सरे मुरेला, 17 कि.मी.	--	--	--	--	--	78.41	--
कुम्भराज-मृगवास सिंगनपुर मार्ग, लम्बाई 15.60 कि.मी.	--	--	--	--	--	1,25.54	--
भौरा कोहन मार्ग, लम्बाई 15.60 कि.मी.	3.84	--	7,48.34	--	7,48.34	7,93.66	19388
सिंह निवास कोरई मार्ग, लम्बाई 38.40 कि.मी.	--	--	63.18	--	63.18	1,13.80	--

मोटे अंक म.प्र. में रोके गए शेषों को दर्शाते हैं, जिनका म.प्र. पुनर्गठन अधिनियम, 2000 के अंतर्गत म.प्र. एवं छत्तीसगढ़ के मध्य आवंटन होना है ।

# विवरण उपलब्ध हैं ।

## विवरण संख्या – 13 जारी

व्यय का प्रकार	वर्ष 2009-10 के दौरान व्यय	योजनेत्तर	वर्ष 2010-11 के दौरान व्यय			2010-11 के अंत तक व्यय	वर्ष के दौरान % वृद्धि(+)/ कमी (-)
			राज्य योजनागत	केन्द्र प्रवर्तित योजनाएं/केन्द्र आयोजनागत योजनाएं (लाख ₹ में)	योग		
ग-आर्थिक सेवाओं का पूंजीगत लेखा- जारी							
(छ) परिवहन का पूंजीगत लेखा- जारी							
5054-सड़कों तथा सेतुओं पर पूंजीगत परिव्यय- जारी							
04-जिला तथा अन्य सड़कें- जारी							
800-अन्य जमा - जारी							
गुना उमरी सिरसी मार्ग का निर्माण पुलिया सहित लम्बाई 52 कि.मी.	--	--	43.32	--	43.32	79.62	
पटारिया धकड़ से बुडनपुर पहुंच मार्ग, लम्बाई 12 कि.मी.	--	--	--	--	--	1,73.38	
खासपुर से कड़लावर वाया ब्यावरा मार्ग, लम्बाई 27 कि.मी.	--	--	--	--	--	2,10.52	
मोहास लामपुर पाली मार्ग का निर्माण, लम्बाई 17 कि.मी.	--	--	36.93	--	36.93	75.49	--
गरही अहमदपुर मार्ग का निर्माण 17 कि.मी.दो मध्यम पुल एवं दो वृहद पुल का निर्माण	14.24	--	2,68.06	--	2,68.06	3,22.02	1782
देहगाव बम्होरी मार्ग 27 कि.मी.	--	--	1,06.21	--	1,06.21	2,69.47	--
आनंदपुर अनार सबला मार्ग पुलिया 13 नग पुल 7 नग	--	--	--	--	--	3,27.58	--
हथली झापाहा मार्ग	--	--	--	--	--	1,84.43	--
फतेहपुर मिलौनी मडियादेव मार्ग, 19.40 कि.मी.	--	--	--	--	--	2,32.35	
पथरिया केरबना मार्ग 15 कि.मी.	--	--	--	--	--	1,22.94	
रनगवा-देवगढ़ जिगलिया मार्ग लम्बाई 25 कि.मी. पुलिया 28 नग पुल 4 नग	--	--	1,07.83	--	1,07.83	3,77.20	
डांडाखिरक-तिगरा मार्ग लम्बाई 34.4 पुलिया 71 नग	--	--	15.21	--	15.21	6,31.73	
पहाड़गढ़-निरारा मार्ग 25 कि.मी. पुलिया 44 नग का निर्माण	--	--	--	--	--	44.28	--
चाटूखेड़ा-बामलावे मार्ग का निर्माण	--	--	1.72	--	1.72	72.92	--
भीलखेड़ी-कुवर कोठरी ढावला पहुंच मार्ग	77.60	--	--	--	--	1,95.32	(-) 100
ओरा फोपल्या मार्ग का निर्माण	--	--	--	--	--	2,96.84	--
बैतूल-बरेठा-घोड़ा डोंगरी-रानीपुर मार्ग 23.40 कि.मी.	--	--	--	--	--	95.81	--
रोलगांव-मगरघा मार्ग 17.20 कि.मी. का शेष कार्य	--	--	--	--	--	2,12.86	--
हरदा-मगरघा मार्ग-लम्बाई 24.0 कि.मी. भाग I एवं II	--	--	--	--	--	74.11	--
केवलवाड़ी से खापा बाजार वाया मरकाबाद चिरचिराखंडी							
गुआठ-डुगरिया मार्ग 24.60 कि.मी.	--	--	--	--	--	2,62.43	--
घन्सौर-कंदारपुर-धनवारी मार्ग 27.2 कि.मी.	--	--	--	--	--	31.06	--
मारुड से इटावा मार्ग 9 कि.मी.	--	--	--	--	--	1,34.18	--
गाडरवाड़ी-तैदूखेड़ा-कोकराघाट 13.60 कि.मी.	0.74	--	--	--	--	1,14.09	(-) 100
तिरोड़ी-खवास मार्ग 16 कि.मी.	58.85	--	--	--	--	3,34.81	(-) 100

## विवरण संख्या – 13 जारी

व्यय का प्रकार	वर्ष 2009-10 के दौरान व्यय	वर्ष 2010-11 के दौरान व्यय			योग	2010-11 के अंत तक व्यय	वर्ष के दौरान % वृद्धि(+)/ कमी (-)
		योजनेत्तर	राज्य योजनागत	केन्द्र प्रवर्तित योजनाएं/केन्द्र आयोजनागत योजनाएं (लाख ₹ में)			
ग-आर्थिक सेवाओं का पूंजीगत लेखा- जारी							
(छ) परिवहन का पूंजीगत लेखा- जारी							
5054-सड़कों तथा सेतुओं पर पूंजीगत परिव्यय- जारी							
04-जिला तथा अन्य सड़कें- जारी							
800- अन्य व्यय-							
हरफरी-धानीखेरा-मिसरगयान-लम्बाई 27 कि.मी.	--	--	--	--	--	1,75.24	--
सिहोनिया-पोरसा वाया सगोली मार्ग	--	--	--	--	--	59.32	--
अम्बाह-आरोली मार्ग	--	--	--	--	--	1,43.54	--
अशोकनगर-मुंगावली मार्ग से पिपरई 23 कि.मी.	5,87.08	--	3,31.50	--	3,31.50	9,99.13	(-) 44
पारसेन से सिरानी इंदौर- कटवाया मार्ग 18 कि.मी.	--	--	--	--	--	1,38.92	--
शाहडोरा से माघी कानूनगो मार्ग 22 कि.मी.	--	--	49.68	--	49.68	2,59.89	--
किसनगट-पलाकोट मार्ग-पुलिया	--	--	--	--	--	54.98	--
शहनगट-हरदुआ वाया धोपा बौरी	--	--	--	--	--	3,79.96	--
सिमरिया महेन्द्रा ताईपुरा मार्ग पर नाली का निर्माण	--	--	--	--	--	2,28.79	--
हल्दीजूना-जामघाट मार्ग, लम्बाई 15 कि.मी.	--	--	--	--	--	1,79.57	--
दमोह-पथरिया मार्ग, लम्बाई 26.4 कि.मी.	--	--	--	--	--	5,04.18	--
गिजोर्सा-देवगढ़ मार्ग, लम्बाई 15 कि.मी.	--	--	38.79	--	38.79	2,42.43	--
केतवाना-बम्होरी मार्ग का निर्माण	--	--	--	--	--	7.06	--
पिपलिया नगर से रेल्वे स्टेशन मण्डी-मादरी मार्ग	--	--	--	--	--	1,22.94	--
भारिया-खजुरिया से फंद मार्ग का निर्माण 6.5 कि.मी.	--	--	--	--	--	1,19.41	--
शाजापुर से दिजनाचौका मार्ग लम्बाई 14 कि.मी.	--	--	--	--	--	4,75.96	--
कुकड़ेश्वर-नामोती- आनंद मार्ग, लम्बाई 16.60 कि.मी. पुलिया 16 नगर	--	--	--	--	--	2,20.74	--
नीमच में गांधी नगर मार्ग	--	--	--	--	--	5,68.66	--
मोडी से सोहम खुर्द तक 16 कि.मी. सड़क का निर्माण	--	--	--	--	--	49.52	--
खुरई-रजवास मार्ग, लम्बाई 32.2 कि.मी.	--	--	3,97.28	--	3,97.28	5,44.71	--
मण्डी बामौरा-सनई येरम मार्ग, लम्बाई 16.8 कि.मी.	--	--	--	--	--	96.50	--
बीना-आगासोद-कंजिया- मुंगावली मार्ग, लम्बाई 256 कि.मी.	--	--	--	--	--	1,36.97	--
बरखेड़ा-सिकन्दर मार्ग	--	--	--	--	--	1,06.93	--
रोनछुला-बलेह मार्ग, लम्बाई 11.65 कि.मी.	--	--	--	--	--	1,49.12	--
लोहारगांव से अमनगंज वाया मुनीर मार्ग का डामरीकरण	12.15	--	--	--	--	83.77	(-) 100

## विवरण संख्या – 13 जारी

व्यय का प्रकार	वर्ष 2009-10 के दौरान व्यय	योजनेत्तर	वर्ष 2010-11 के दौरान व्यय			योग	2010-11 के अंत तक व्यय	वर्ष के दौरान % वृद्धि(+)/ कमी (-)
			राज्य योजनागत	केन्द्र प्रवर्तित योजनाएं/केन्द्र आयोजनागत योजनाएं (लाख ₹ में)	योग			
ग-आर्थिक सेवाओं का पूंजीगत लेखा- जारी								
(छ) परिवहन का पूंजीगत लेखा- जारी								
5054-सड़कों तथा सेतुओं पर पूंजीगत परिव्यय- जारी								
04-जिला तथा अन्य सड़के- जारी								
800- अन्य व्यय- जारी								
पनिहार-पगारा मार्ग, लम्बाई 28.8 कि.मी. पुलिया 48	--	--	--	--	--	--	1,49.23	--
मेहगांव से गौना पहुंच मार्ग	--	--	--	--	--	--	3.80	--
सिवनी मंडला मार्ग	--	--	--	--	--	--	1,55.55	--
चोरई अमरबाग मार्ग-लम्बाई 6 कि.मी., वास्तविक लम्बाई 40.50 कि.मी.	--	--	--	--	--	--	21.45	--
बालाघाट-लामटा पांडरीगंज मार्ग	4.31	--	--	--	--	--	34.78	(-) 100
बालाघाट-बिक्रीगंज रामपैली तुमसर मार्ग	--	--	--	--	--	--	2,42.21	--
बासोदा-व्योदा बागरोद मार्ग	--	--	8.36	--	--	8.36	86.94	--
भोपाल-सीहोर-देवास मार्ग-शहरी क्षेत्र 1 कि.मी. 26/6 से 43/4 तक	--	--	--	--	--	--	46.62	--
नसरुल्लागंज-गोपालपुर मार्ग, लम्बाई 21.40 कि.मी.	--	--	--	--	--	--	84.49	--
आष्टा-कन्नोद मार्ग, लम्बाई 24 कि.मी.	--	--	--	--	--	--	2,50.81	--
इछावर नादान नररुल्लागंज मार्ग, लम्बाई 31.00 कि.मी.	--	--	--	--	--	--	2,42.58	--
आगरा मुम्बई मार्ग का नवीनीकरण, लम्बाई 14.20 कि.मी.	--	--	--	--	--	--	3,84.40	--
भिण्ड भाण्डेर-चिरगांव मार्ग, लम्बाई 42 कि.मी.	--	--	--	--	--	--	87.65	--
जतारा-लछोरा ज्यौटा मार्ग, लम्बाई 28.90 कि.मी.	--	--	6,10.35	--	--	6,10.35	8,34.97	--
इंदौर देपालपुर चंचल मार्ग	--	--	20.36	--	--	20.36	2,87.48	--
कटनी पोला मझोली अमाना बचैया मार्ग 3.20 कि.मी.	--	--	--	--	--	--	2,50.56	--
बोडिया आमरा से बालोद मार्ग, लम्बाई 35.15 कि.मी.	--	--	--	--	--	--	1,63.27	--
सुनेरा से खोटिथासमा मार्ग, लम्बाई 8.00 कि.मी.	--	--	--	--	--	--	17.93	--
रहेली सलवार गोरझामरा मार्ग का निर्माण (द्वितीय श्रेणी) लम्बाई 18.6 कि.मी. 7 नगर पुल पुलिया सहित, लम्बाई 17 कि.मी.	--	--	--	--	--	--	31.36	--
हथनी ज्ञापन मार्ग, लम्बाई 35.40 कि.मी. (आर.आई.डी.एफ-4)	--	--	--	--	--	--	1,30.05	--
लोहार गांव से अमानगंज व्हाया मुनीर मार्ग का डामरीकरण, लम्बाई 23.40 कि.मी.	--	--	--	--	--	--	47.76	--
शहनगर झुकेही मार्ग, लम्बाई 10.8 कि.मी.	--	--	--	--	--	--	20.15	--
सलेहा पवई मोहेन्द्रा मार्ग, लम्बाई 66 कि.मी.	--	--	--	--	--	--	28.41	--

## विवरण संख्या – 13 जारी

व्यय का प्रकार	वर्ष 2009-10 के दौरान व्यय	योजनेत्तर	वर्ष 2010-11 के दौरान व्यय			2010-11 के अंत तक व्यय	वर्ष के दौरान % वृद्धि(+)/ कमी (-)
			राज्य योजनागत	केन्द्र प्रवर्तित योजनाएं/केन्द्र आयोजनागत योजनाएं (लाख ₹ में)	योग		
ग-आर्थिक सेवाओं का पूंजीगत लेखा- जारी							
(छ) परिवहन का पूंजीगत लेखा- जारी							
5054-सड़कों तथा सेतुओं पर पूंजीगत परिव्यय- जारी							
04-जिला तथा अन्य सड़कें- जारी							
800- अन्य व्यय- जारी							
मंजना पलेरा मार्ग का निर्माण, लम्बाई 55.2 कि.मी.	--	--	--	--	--	64.30	--
मसुरहाई तोड़ा मार्ग 12.08 कि.मी.	--	--	--	--	--	2,10.84	--
डुंगासरा कालानाग रुसलला बड़ा मार्ग लं.8 कि.मी.	90.76	--	--	--	--	1,58.82	(-) 100
चंदेरी से वाईपास मार्ग लम्बाई 5 कि.मी.	--	--	--	--	--	1,17.35	--
बेसरकुड़ से भलतार वाया सिनगुन हथेला मार्ग लम्बाई 12.5 कि.मी.	--	--	--	--	--	3,03.10	--
इन्दरगढ़ कामद मार्ग 30.2 कि.मी.	14.72	--	1,33.18	--	1,33.18	2,33.90	805
घनौरा बेलई भानगढ़ मार्ग	--	--	--	--	--	1,02.11	--
चौरई मंडिया अग्रसेन हर्षा छापरा मार्ग लम्बाई 7.40 कि.मी.	--	--	--	--	--	1,37.87	--
बिलहरा पनारी चांदोनी मार्ग	--	--	--	--	--	79.95	--
बंडा शाहपुर गनेशगंज मार्ग	--	--	--	--	--	2,19.69	--
कटनी अमानगंज किशनगढ़ मार्ग 40 कि.मी.	--	--	--	--	--	92.25	--
पन्ना फरीखेड़ा मार्ग 38.4 कि.मी.	--	--	--	--	--	1,42.21	--
टीकमगढ़ ललितपुर मार्ग	--	--	--	--	--	3,39.41	--
बन्डा बहरौल बांधरी मार्ग 36 कि.मी.	--	--	1.78	--	1.78	16.19	--
भानपुर कटोतिया मार्ग का उन्नतीकरण लम्बाई 5 कि.मी.	--	--	--	--	--	0.52	--
छतवई पटासी मार्ग, लम्बाई 10 कि.मी.	--	--	--	--	--	44.40	--
ब्योहारी बनसुकली सीधी मार्ग, लम्बाई 56 कि.मी.	--	--	--	--	--	4,70.93	--
चुहरी लफदा भेका मार्ग, लम्बाई 19 कि.मी.	--	--	--	--	--	57.90	--
ट्रांसपोर्ट नगर (कोकटा) से भानपुर चौराहा तक लम्बाई 15 कि.मी.	65.09	--	--	--	--	1,64.11	(-) 100
डी-फोर केनाल कोलिया से बरीघाट, रमोला से गुलाबगंज मुख्य मार्ग का निर्माण, लम्बाई 14 कि.मी.	--	--	--	--	--	2,58.06	--
एन.एच.12 से बम्होरी बलीराम तक मार्ग का निर्माण	--	--	--	--	--	1,09.47	--
टेकापार कला पहुंच मार्ग का निर्माण	--	--	--	--	--	40.15	--
गाहेयारू बरूआ पहलवा गुदारे मार्ग लम्बाई 17 कि.मी.	--	--	--	--	--	1,83.64	--
मझगवां पटना पहाड़ीखेड़ा मार्ग लम्बाई 33 कि.मी.	--	--	2,36.78	--	2,36.78	2,40.24	--
नजीराबार माजीगढ़ देवापुरा मार्ग का निर्माण, लम्बाई 22.2 कि.मी.	--	--	--	--	--	1,65.40	--

## विवरण संख्या – 13 जारी

व्यय का प्रकार	वर्ष 2009-10 के दौरान व्यय	वर्ष 2010-11 के दौरान व्यय			योग	2010-11 के अंत तक व्यय	वर्ष के दौरान % वृद्धि(+)/ कमी (-)
		योजनेत्तर	राज्य योजनागत	केन्द्र प्रवर्तित योजनाएं/केन्द्र आयोजनागत योजनाएं (लाख ₹ में)			
ग-आर्थिक सेवाओं का पूंजीगत लेखा- जारी							
(छ) परिवहन का पूंजीगत लेखा- जारी							
5054-सड़कों तथा सेतुओं पर पूंजीगत परिव्यय- जारी							
04-जिला तथा अन्य सड़कें- जारी							
800- अन्य व्यय- जारी							
होशंगाबाद के शहरी क्षेत्र का नवीनीकरण, लम्बाई 16.75 कि.मी.	--	--	--	--	--	1.34	--
हबीबगंज नाका से रायसेन चौराहे तक मार्ग का उन्नीकरण लम्बाई 4.4 कि.मी.	12.34	--	--	--	--	3,90.91	(-) 100
दुर्गानगर से विदिशा रेल्वे स्टेशन मार्ग	--	--	--	--	--	97.84	--
गुड़हट छिनावर मार्ग, लम्बाई 9.3 कि.मी.	--	--	--	--	--	75.82	--
रीवा सेमरिया मार्ग, लम्बाई 33.6 कि.मी.	--	--	--	--	--	2,13.15	--
वनवारी पिपरिया कला मार्ग का निर्माण, लम्बाई 10.4 कि.मी.	78.19	--	3.07	--	3.07	3,91.89	(-) 96
बनेदिया गिरोटा मार्ग का निर्माण, लम्बाई 28.2 कि.मी.	--	--	--	--	--	27.73	--
गुनगा से मनीखेड़ी दिलोत मार्ग, लम्बाई 7.5 कि.मी.	--	--	--	--	--	39.75	--
गोल से अमराबाद कला मार्ग, लम्बाई 7.85 कि.मी.	--	--	--	--	--	92.34	--
सूखी सेवनिया मुगलियाखोट चाचेत अगरिया मार्ग, लम्बाई 12.32 कि.मी.	--	--	--	--	--	70.47	--
बागली सेकलरा बरइ झगरिया अमझरा मार्ग, लम्बाई 11.7 कि.मी.	--	--	--	--	--	71.99	--
अमला अमरपुर समसापुरा मार्ग, लम्बाई 17.5 कि.मी.	--	--	--	--	--	1,12.91	--
इटारसी डोलरिया तिगरिया मार्ग, लम्बाई 7.6 कि.मी.	44.12	--	--	--	--	1,03.46	(-) 100
इटारसी डमडम मरोड़ा मार्ग का शेष कार्य, लम्बाई 17.4 कि.मी.	--	--	--	--	--	9.82	--
वनखेड़ी उमरधा मार्ग, लम्बाई 5 कि.मी.	--	--	--	--	--	83.20	--
सिवनी मालवा बाबरीघाट मार्ग, लम्बाई 22 कि.मी.	--	--	47.78	--	47.78	2,06.30	--
चोरहेट से फुरलता मार्ग, लम्बाई 6.2 कि.मी.	--	--	--	--	--	13.60	--
सलकनपुर मरदानुर मार्ग, लम्बाई 11.6 कि.मी.	--	--	--	--	--	77.68	--
इटारसी छीपानेर मुख्य जिला सड़क, लम्बाई 8 कि.मी.	--	--	--	--	--	59.90	--
सुलतालिया पीपखेड़ा सलेयो मार्ग, लम्बाई 12.8 कि.मी.	--	--	--	--	--	17.98	--
बासोदा बरेठ उदयपुरा मार्ग, लम्बाई 16.8 कि.मी.	10.48	--	--	--	--	1,38.13	(-) 100
सेमरखेड़ी से बरेड़ा मार्ग	--	--	--	--	--	33.92	--
अनदपुर से अनासी कला मार्ग	4.03	--	--	--	--	1,46.56	(-) 100
तरकपुरा घामंदी खेरूआ मार्ग	--	--	--	--	--	33.52	--

## विवरण संख्या – 13 जारी

व्यय का प्रकार	वर्ष 2009-10 के दौरान व्यय	योजनेत्तर	वर्ष 2010-11 के दौरान व्यय			2010-11 के अंत तक व्यय	वर्ष के दौरान % वृद्धि(+)/ कमी (-)
			राज्य योजनागत	केन्द्र प्रवर्तित योजनाएं/केन्द्र आयोजनागत योजनाएं (लाख ₹ में)	योग		
ग-आर्थिक सेवाओं का पूंजीगत लेखा- जारी							
(छ) परिवहन का पूंजीगत लेखा- जारी							
5054-सड़कों तथा सेतुओं पर पूंजीगत परिव्यय- जारी							
04-जिला तथा अन्य सड़के- जारी							
800- अन्य व्यय- जारी							
छापरखेड़ा कोलाघा अजिया मार्ग	21.91	--	--	--	--	1,09.19	(-) 100
करारिया समशाबाद से बचनपुर करैया खेड़ी शेरपुरा मार्ग	--	--	--	--	--	4,00.01	--
नटेऊ खरई मूदरा पीताम्बर निपनिया नागेर मार्ग	--	--	--	--	--	1,48.41	--
बेसनगर टीला से बिछिया भारखेड़ा मार्ग	--	--	--	--	--	68.19	--
खामखेड़ा लोघाटी गंधवाड़ा पीपलखेड़ा मार्ग	15.66	--	--	--	--	1,62.78	(-) 100
शेरू नटेरू से विदिशा अशोक नगर मार्ग, लम्बाई 8.1 कि.मी.	5.05	--	--	--	--	94.47	(-) 100
मूदरा बजल आसखेड़ी से बगरोधा सिरोंज मार्ग	--	--	--	--	--	1,30.72	--
संतोषपुर से भोरिया मार्ग, लम्बाई 12 कि.मी.	--	--	--	--	--	2,92.63	--
सीमरमऊ पिपरिया मार्ग, लम्बाई 8 कि.मी.	17.16	--	--	--	--	63.06	(-) 100
मगरधा महेश्वर मार्ग, लम्बाई 4 कि.मी.	--	--	--	--	--	21.18	--
सेमली से रामगढ़ मार्ग, लम्बाई 15 कि.मी.	--	--	--	--	--	39.03	--
कमताड़ा सिराली मुकदाई मार्ग, लम्बाई 164.53 कि.मी.	1,14.31	--	--	--	--	1,77.04	(-) 100
छिंदगांव टेमगांव मार्ग, लम्बाई 11.6 कि.मी.	--	--	--	--	--	1,35.52	--
रघुनाथपुर मुरतला मार्ग, लम्बाई 8.2 कि.मी.	--	--	--	--	--	2,45.23	--
लहचुआ भरतपुर शिकारगंज मार्ग, लम्बाई 12.6 कि.मी.	--	--	--	--	--	1,70.37	--
झुरई सरई मार्ग, लम्बाई 33.4 कि.मी.	--	--	--	--	--	1,15.48	--
बरका पुरेल मार्ग, लम्बाई 18 कि.मी.	--	--	--	--	--	72.42	--
बनखेड़ी पोनिया ककरहटा मुरगंवा मार्ग, लम्बाई 10.7 कि.मी.	--	--	--	--	--	2,92.05	--
सिहोरा मंगतजाल गोरा हरदुआ बांध नादघाट मार्ग का निर्माण, लम्बाई 15.6 कि.मी.	16.17	--	45.87	--	45.87	3,27.63	184
इन्द्राना दनियाचारी मुरई मार्ग, लम्बाई 10 कि.मी.	--	--	--	--	--	3,00.08	--
रानीताल रूपनाद बहोरीबंद मार्ग, लम्बाई 21.1 कि.मी.	--	--	--	--	--	7,12.15	--
इमलिया खमरिया कुडावाकल मार्ग, लम्बाई 12.8 कि.मी.	59.02	--	--	--	--	3,92.97	(-) 100
कटनी केलवारा खरखड़ी हतपुरी मार्ग का निर्माण लम्बाई 22.2 कि.मी.	0.15	--	--	--	--	4,59.01	(-) 100
बरतरी पाकर मनसदा मार्ग का निर्माण, लम्बाई 20.4 कि.मी.	0.42	--	--	--	--	4,97.99	(-) 100



## विवरण संख्या – 13 जारी

व्यय का प्रकार	वर्ष 2009-10		वर्ष 2010-11 के दौरान व्यय			2010-11 के अंत तक व्यय	वर्ष के दौरान % वृद्धि(+)/कमी (-)
	के दौरान व्यय	योजनेत्तर	राज्य योजनागत	केन्द्र प्रवर्तित योजनाएं/केन्द्र आयोजनागत योजनाएं	योग		
<b>ग-आर्थिक सेवाओं का पूंजीगत लेखा- जारी</b>							
<b>(छ) परिवहन का पूंजीगत लेखा- जारी</b>							
<b>5054-सड़कों तथा सेतुओं पर पूंजीगत परिव्यय- जारी</b>							
<i>04-जिला तथा अन्य सड़कें- जारी</i>							
<b>800- अन्य व्यय- जारी</b>							
केवलारी से खापा बाजार व्हाया मरकावाड़ा चिरचिराखेड़ी ग्वारी कामा दुगरिया मार्ग	--	--	--	--	--	22.55	--
उभयगांव बोधरा राजबिछुआ मार्ग, लम्बाई 10.6 कि.मी. पुलिया 31	--	--	--	--	--	24.54	--
तेंदुखेड़ा गाडरवारा मार्ग, लम्बाई 18 कि.मी.	0.74	--	--	--	--	76.09	(-) 100
देपालपुर केसूर मार्ग, लम्बाई 17.4 कि.मी.	--	--	33.55	--	33.55	1,42.43	--
पानखेड़ी बिस्टान सगाड़ी मार्ग, लम्बाई 22 कि.मी.	--	--	0.33	--	0.33	97.30	--
भूरिया खजुरिया से बरेछा पातर मार्ग का निर्माण	--	--	--	--	--	23.71	--
उनाव बसवाहा मार्ग, लम्बाई 18.5 मार्ग	67.21	--	--	--	--	2,49.44	(-) 100
पडोरा गोरा मार्ग, लम्बाई 12 कि.मी. पुलिया 10	--	--	--	--	--	99.25	--
गिरवानी गाजीगढ़ मार्ग, लम्बाई 6.4 कि.मी. 6 पुलिया	--	--	--	--	--	74.98	--
भादोर से बरखेड़ा गिर्घ मार्ग, लम्बाई 10 कि.मी.	--	--	--	--	--	2,10.36	--
दम्होलावाली मंगरह मार्ग, लम्बाई 14 कि.मी.	--	--	--	--	--	1,44.30	--
मंडी बामोरा सरई एरन मार्ग, लम्बाई 16.8 कि.मी. पुलियां 18	--	--	--	--	--	1.44	--
राजनगर बछाने बडाला मार्ग, लम्बाई 24 कि.मी.	--	--	--	--	--	2,59.96	--
बम्होरी मोहनगढ़ मार्ग	6.39	--	--	--	--	1,63.33	(-) 100
गेवाखजारी मार्ग	8.55	--	--	--	--	1,21.29	(-) 100
फूलपुर मगरई पालीचरी पचेरघाट मार्ग	--	--	--	--	--	4,77.93	--
खरमापुर कुटिला पचोर मार्ग	--	--	--	--	--	2,89.81	--
दिगोदा बखार जनारा मार्ग	75.72	--	61.03	--	61.03	2,66.34	(-) 19
प्रसिवपुर टेहरका घुगसी मार्ग	--	--	--	--	--	2,02.45	--
बसादेवरान भरोसा मार्ग, लम्बाई 6.5 कि.मी.	--	--	--	--	--	66.37	--
लाहुरी कंदीपुर चैनपुरा हिडोरिया मार्ग, लम्बाई 9.6 कि.मी.	--	--	--	--	--	1,87.28	--
हिडोरिया पिपरिया साडा मार्ग, लम्बाई 10 कि.मी.	--	--	--	--	--	2,38.02	--
हडिनी श्रापन मार्ग का उन्नतीकरण, लम्बाई 18 कि.मी.	--	--	--	--	--	83.38	--
राजगढ़ दिनारी मार्ग, लम्बाई 13.2 कि.मी.	14.42	--	--	--	--	1,92.87	(-) 100
बादकपुर बनवार मार्ग, लम्बाई 12.4 कि.मी.	--	--	--	--	--	2,09.87	--

## विवरण संख्या – 13 जारी

व्यय का प्रकार	वर्ष 2009-10 के दौरान व्यय	योजनेत्तर	वर्ष 2010-11 के दौरान व्यय			योग	2010-11 के अंत तक व्यय	वर्ष के दौरान % वृद्धि(+)/ कमी (-)
			राज्य योजनागत	केन्द्र प्रवर्तित योजनाएं/केन्द्र आयोजनागत योजनाएं (लाख ₹ में)	योग			
ग-आर्थिक सेवाओं का पूंजीगत लेखा- जारी								
(छ) परिवहन का पूंजीगत लेखा- जारी								
5054-सड़कों तथा सेतुओं पर पूंजीगत परिव्यय- जारी								
04-जिला तथा अन्य सड़के- जारी								
800- अन्य व्यय- जारी								
बासा इमलिया धानमोर मार्ग, लम्बाई 9.2 कि.मी.	13.26	--	--	--	--	--	2,03.97	(-) 100
अजयगढ़ कोरिया बरियापुर मार्ग, लम्बाई 24 कि.मी.	10.77	--	--	--	--	--	3,41.29	(-) 100
कोतार विरसिंहपुर मार्ग, लम्बाई 11.65 कि.मी.	6.88	--	13.25	--	13.25	1,47.72	93	
झरकुआ रहगांव करसरा मार्ग, लम्बाई 24.2 कि.मी.	97.82	--	52.29	--	52.29	4,25.56	(-) 47	
भाटिया चोरहटा मार्ग, लम्बाई 16.2 कि.मी.	--	--	1,00.41	--	1,00.41	2,39.56	--	
शीतला माता चीनोर मार्ग	--	--	5,00.56	--	5,00.56	7,65.45	--	
चरोखरा पिया बसई मालिक से रतनगढ़ माता मंडी रोड तक का निर्माण	--	--	13.23	--	13.23	2,73.32	--	
गोहद धामरा मार्ग (नाबाई)	--	--	--	--	--	2,35.64	--	
राय किसपलाई हरीक्षा मार्ग	--	--	--	--	--	1,16.97	--	
खुर्द महेदीपुरा मार्ग	--	--	--	--	--	1,14.76	--	
बेलाई करीला माता मंदि मार्ग	--	--	--	--	--	2,34.31	--	
अशोकनगर पिपरोधथुरा मार्ग	--	--	--	--	--	2,49.35	--	
मथना कुटवारा मार्ग का निर्माण	--	--	--	--	--	1,86.88	--	
बीना टाउन से सीरोड निर्माण	--	--	--	--	--	1,13.62	--	
हिन्दोरिया बन्द कापर मार्ग	--	--	--	--	--	24.87	--	
दमोह हिन्दोरिक पलोरी मार्ग का निर्माण	--	--	--	--	--	3,80.17	--	
चेवला मडिया हुवाज पडरी पटेरा रोड	--	--	--	--	--	1,69.18	--	
बमेथा खजरेहा मार्ग का निर्माण	--	--	--	--	--	3,29.30	--	
महेबा निर्माण, लम्बाई 105 कि.मी.	21.51	--	--	--	--	2,00.30	(-) 100	
मकसुदनगढ़ मार्ग का निर्माण	26.03	--	--	--	--	1,56.66	(-) 100	
सेहरारी एकोलगढ़ मार्ग	--	--	--	--	--	1,86.08	--	
हर्ष से बेरीयारपुर वाया भगोही मार्ग का निर्माण	25.36	--	--	--	--	2,21.87	(-) 100	

## विवरण संख्या – 13 जारी

व्यय का प्रकार	वर्ष 2009-10 के दौरान व्यय	योजनेत्तर	वर्ष 2010-11 के दौरान व्यय			2010-11 के अंत तक व्यय	वर्ष के दौरान % वृद्धि(+)/ कमी (-)
			राज्य योजनागत	केन्द्र प्रवर्तित योजनाएं/केन्द्र आयोजनागत योजनाएं (लाख ₹ में)	योग		
ग-आर्थिक सेवाओं का पूंजीगत लेखा- जारी							
(छ) परिवहन का पूंजीगत लेखा- जारी							
5054-सड़कों तथा सेतुओं पर पूंजीगत परिव्यय- जारी							
04-जिला तथा अन्य सड़के- जारी							
800- अन्य व्यय- जारी							
कंजई सकरी अंडुआ किंग अलदीप मार्ग लम्बाई 4.56 कि.मी.	--	--	--	--	--	1,03.77	--
बंकेरी मुरथ लोमकाना पोडीखेड़ा मार्ग लम्बाई 25.30 कि.मी.	--	--	--	--	--	5,88.30	--
अमरपुर पटोरा पिपरिया मार्ग	--	--	--	--	--	1,77.25	--
दमना जबलपुर मार्ग का निर्माण	2.85	--	--	--	--	3,08.23	(-) 100
सेलवाडा भंडोरा कच्छगांव मार्ग लम्बाई 20 कि.मी.	95.40	--	14.74	--	14.74	1,88.81	(-) 85
स्लीमनबाद बहोरी बंद मार्ग	3.92	--	--	--	--	1,81.82	(-) 100
जिंजारी बिल्हारी देवगांव मार्ग लम्बाई 24.8 कि.मी.	--	--	--	--	--	1,23.68	--
विजयराघवगढ़ पडरखेड़ी सलेनियां मार्ग	73.50	--	--	--	--	3,37.51	(-) 100
बरतारा सिंगुडी सलैया मार्ग लम्बाई 20 कि.मी.	--	--	--	--	--	1,11.22	--
पोण्डा बच्छाविस मार्ग, लम्बाई 15 कि.मी.	--	--	--	--	--	2,27.91	--
विलायत कलोन गनेशपुर सलाहन मार्ग	1,17.15	--	1,59.38	--	1,59.38	4,51.59	36
भटुरा जमुनी बंधी मार्ग	--	--	--	--	--	1,08.66	--
हरदा बिरहुली धनोरा बिल्हारी मार्ग	--	--	65.16	--	65.16	2,65.66	--
माधवनगर कैप कटनी में पुल तथा पुलिया का निर्माण	--	--	--	--	--	1,79.44	--
भोमा चीथापुरा खाम खादी मार्ग	--	--	--	--	--	3,74.12	--
माली टिकोरी प्रतापपुर मार्ग	35.86	--	--	--	--	1,52.74	(-) 100
पनोर से गुधराकाला खुर्द तक निर्माण, 10 कि.मी.	77.43	--	--	--	--	2,00.01	(-) 100
उमरनाला मोखद साओरी मार्ग लम्बाई 19 कि.मी.	--	--	40.00	--	40.00	2,03.27	--
चौराई संखखोमत पानी मार्ग	--	--	--	--	--	18.49	--
लावागोरी बिजगोरा मार्ग	23.42	--	10.00	--	10.00	1,30.50	(-) 57
पटपटा मोरादडोंगरी मार्ग	10.18	--	37.31	--	37.31	1,68.34	266
पोदार सलाईचोका मार्ग का निर्माण	34.80	--	99.67	--	99.67	3,10.00	186
खेरीनाका तक बाईपास का निर्माण	48.20	--	0.36	--	0.36	3,20.22	(-) 99
दोफी फिलतारी मार्ग का निर्माण	5.78	--	--	--	--	1,36.31	(-) 100

## विवरण संख्या – 13 जारी

व्यय का प्रकार	वर्ष 2009-10 के दौरान व्यय	योजनेत्तर	वर्ष 2010-11 के दौरान व्यय		योग	2010-11 के अंत तक व्यय	वर्ष के दौरान % वृद्धि(+)/ कमी (-)
			राज्य योजनागत	केन्द्र प्रवर्तित योजनाएं/केन्द्र आयोजनागत योजनाएं (लाख ₹ में)			
<b>ग-आर्थिक सेवाओं का पूंजीगत लेखा- जारी</b>							
<b>(छ) परिवहन का पूंजीगत लेखा- जारी</b>							
<b>5054-सड़कों तथा सेतुओं पर पूंजीगत परिव्यय- जारी</b>							
<i>04-जिला तथा अन्य सड़के- जारी</i>							
<b>800- अन्य व्यय- जारी</b>							
चिची लिंक मार्ग का निर्माण	--	--	23.19	--	23.19	1,57.58	--
नरसिंहपुर देवकछार मार्ग का निर्माण	--	--	4.46	--	4.46	3,30.32	--
नैनपुर सारा चिलोली पाठा सिहोरा घुगरवाड़ा लम्बाई 18.4 कि.मी.	63.46	--	18.98	--	18.98	2,55.00	(-) 70
रायगाव रामनगर मार्ग	--	--	--	--	--	3,62.14	--
बैहर लामटा मार्ग	1,55.61	--	6.28	--	6.28	2,22.45	(-) 96
कटंगी नन्दोरा मार्ग	--	--	--	--	--	97.27	--
बालाघाट बेही मार्ग	--	--	9.49	--	9.49	2,56.46	--
हलबीतुला बडेगांव दहेड़ी भलवा रोड	2,08.25	--	38.49	--	38.49	2,90.72	(-) 82
मड़िया धामनोद बर्री धामनोद बगरोद मार्ग	16.90	--	9.87	--	9.87	1,16.04	(-) 42
पठारी त्योदा बरोद मार्ग	--	--	5.36	--	5.36	79.73	--
मल-बमोरा से बमोरा मार्ग	24.70	--	3.60	--	3.60	1,97.23	(-) 85
रूसललीदामा, गुलाबगंज, रफसोल हवाई खेड़ा ऐंचन वाड़ा बूदीगढ़ बरेज मार्ग	67.00	--	40.78	--	40.78	3,00.45	(-) 39
सोमबारा से चम्पाखेड़ी, नानकपुर, महुआ खेड़ा रमपुरा बासौदा देवली से सतपाड़ा मार्ग	1,10.84	--	56.67	--	56.67	4,01.28	(-) 49
मूड़रा मुशारिया से बरोड़ा जागीर मार्ग	--	--	10.57	--	10.57	1,39.90	--
बूडरामाता से सतगुरु नगर मार्ग	--	--	--	--	--	8.40	--
दुधावरी से छपारा तहसील कुरबाई व्याहा मनेशा मार्ग	--	--	4.23	--	4.23	63.31	--
बामोरीशाला तहसील सिरोंज से करीला मार्ग	--	--	--	--	--	1,92.53	--
कुरबाई से बरुवल व्हाया केमोरा नाही मार्ग	20.00	--	39.11	--	39.11	2,19.02	96
ग्यारसपुर से इन्दरवास मार्ग	27.78	--	93.08	--	93.08	2,17.73	235
मानौरा एन.एच.86 से पिपरिया धोखेड़ा मार्ग	24.08	--	67.06	--	67.06	2,14.75	178
इकलौद उदयरामपुर सफदलपुर से पियोली महेरा से विदिशा अशोकनगर मार्ग	1,11.27	--	26.61	--	26.61	1,89.69	(-) 76
रायसेन जिलान्तर्गत तथा विदिशा के सांची, उदयगिरी, ग्यारसपुर, गुलाबगंज, बासौरा, बरेठ, उदयपुर मालादेवी मार्ग	4,16.20	--	18.97	--	18.97	8,51.96	(-) 95

## विवरण संख्या – 13 जारी

व्यय का प्रकार	वर्ष 2009-10 के दौरान व्यय	योजनेत्तर	वर्ष 2010-11 के दौरान व्यय		योग	2010-11 के अंत तक व्यय	वर्ष के दौरान % वृद्धि(+)/ कमी (-)
			राज्य योजनागत	केन्द्र प्रवर्तित योजनाएं/केन्द्र आयोजनागत योजनाएं (लाख ₹ में)			
ग-आर्थिक सेवाओं का पूंजीगत लेखा- जारी							
(छ) परिवहन का पूंजीगत लेखा- जारी							
5054-सड़कों तथा सेतुओं पर पूंजीगत परिव्यय- जारी							
04-जिला तथा अन्य सड़के- जारी							
800- अन्य व्यय- जारी							
बैरसिया मार्ग से बागरीजबार छीटखेड़ा मार्ग	--	--	4.37	--	4.37	32.06	--
बबचिया से मूडराचन्द पीपलखेड़ा मार्ग	--	--	36.75	--	36.75	99.03	--
लहारपुर से खैरखेड़ी धोनीखेड़ी तिनसियाई मार्ग	49.93	--	28.78	--	28.78	1,28.89	(-) 42
हसुआ से कटसारा मार्ग रायसेन जिले की सीमा तक	--	--	--	--	--	63.53	--
दयानदपुर से बदनपुर भिमाखेड़ी गंगरवाड़ा मार्ग	--	--	13.55	--	13.55	33.35	--
गजार से गुलाबगंज मार्ग	41.83	--	42.97	--	42.97	2,53.45	3
शमशाबाद मंडी कांकीट पहुंच मार्ग	18.91	--	1,04.55	--	1,04.55	1,32.74	453
बासौदा व्योदा बागरोद मार्ग के कि.मी. 14/2 गयारसपुर एन.एच.86 से विदवासन दुसैरी देलाखेड़ी गुलाबरी मार्ग	--	--	8.36	--	8.36	70.42	--
सूखानीमरवेड़ी परासिया गुजर करैया बोरिया पिपरिया कोटा खेजडा सुलतान मार्ग	--	--	--	--	--	82.46	--
पौवानाला से चटुवा मार्ग	31.01	--	21.62	--	21.62	1,58.45	(-) 30
सिरोंज शहरी क्षेत्र छत्री चौराहा से कस्टम मार्ग सीमेन्ट कांकीट मार्ग	--	--	--	--	--	0.32	--
मझगवा बागहराजी मार्ग का निर्माण	3.10	--	51.18	--	51.18	1,67.33	1551
घट सिमरिया अगरिया प्रतापपुर मार्ग 17.5 कि.मी.	1,09.96	--	30.23	--	30.23	2,98.83	(-) 73
गारेहा खादरा मार्ग 5.5 कि.मी.	69.28	--	--	--	--	1,66.52	(-) 100
पोडी भीता खैथरा खटोली मार्ग	--	--	--	--	--	1,13.74	--
तिलसानी बागहराजी मार्ग	1,80.30	--	--	--	--	4,50.30	(-) 100
माधवनगर सीमेण्ट कांकीट मार्ग का निर्माण	--	--	--	--	--	71.82	--
कुदा हथवार मार्ग	--	--	--	--	--	18.11	--
सुददी राजरबण्डा बरखटा मार्ग	1,27.11	--	--	--	--	1,38.45	(-) 100
स्लीमनाबाद विलायत कलां मार्ग (एसआरआईपी)	--	--	--	--	--	10.21	--
कैमोर भटीरा मार्ग	--	--	--	--	--	14.57	--
उमरेल नाला मोह खेड मार्ग	--	--	--	--	--	27.18	--

## विवरण संख्या – 13 जारी

व्यय का प्रकार	वर्ष 2009-10 के दौरान व्यय	योजनेत्तर	वर्ष 2010-11 के दौरान व्यय			2010-11 के अंत तक व्यय	वर्ष के दौरान % वृद्धि(+)/ कमी (-)
			राज्य योजनागत	केन्द्र प्रवर्तित योजनाएं/केन्द्र आयोजनागत योजनाएं (लाख ₹ में)	योग		
ग-आर्थिक सेवाओं का पूंजीगत लेखा- जारी							
(छ) परिवहन का पूंजीगत लेखा- जारी							
5054-सड़कों तथा सेतुओं पर पूंजीगत परिव्यय- जारी							
04-जिला तथा अन्य सड़के- जारी							
800- अन्य व्यय- जारी							
छोटा महादेव पहुंच मार्ग	1.75	--	--	--	--	10.97	(-) 100
उमरिया इसरा मार्ग	0.13	--	21.33	--	21.33	34.58	16308
पिपरिया लालु अंधोरी मार्ग	33.61	--	44.11	--	44.11	92.01	31
बांका नागनपुर मार्ग	41.05	--	--	--	--	42.17	(-) 100
भगोरा लोधीखेड़ा मार्ग	11.92	--	23.17	--	23.17	93.29	94
बामला उभागांव मार्ग	0.63	--	--	--	--	18.44	(-) 100
रेंगाटोला चेंजीरा बेनी मार्ग	--	--	--	--	--	1,06.22	--
खामसडझ किरहाई रामगढ़ मुकुंदपुर मार्ग का निर्माण	3,44.93	--	80.07	--	80.07	7,37.60	(-) 77
नागौद कालिंजर मार्ग का निर्माण	5,36.36	--	--	--	--	11,37.16	--
सरेखा बायपास रोड़	1,36.98	--	23.13	--	23.13	1,60.11	(-) 83
कंतोरा अमा हिनोटा रोड़	1,48.70	--	54.85	--	54.85	2,03.55	(-) 63
निनसोरा दिधोरा रोड़	2,00.75	--	28.91	--	28.91	2,29.66	(-) 86
कम्हारगांव से हग्वाकलां को अदेगांव रोड़	75.79	--	15.30	--	15.30	91.09	(-) 80
राजगांव किमापुर लंगी अमगांव रोड़	64.15	--	4,24.58	--	4,24.58	4,88.73	562
कटंगा ग्वारिघाट रोड़	1,36.13	--	22.40	--	22.40	1,58.53	(-) 84
लिंगा चितापुर भोरझिर रोड़	95.20	--	1,58.92	--	1,58.92	2,54.12	67
सुनवारा पिंडरी केवलारी रोड़	66.29	--	7.40	--	7.40	73.69	(-) 89
मोहला हरदवा मार्ग	--	--	1,24.35	--	1,24.35	1,24.35	--
सरोआ हिरी सागर फार्म	--	--	1,04.39	--	1,04.39	1,04.39	--
बेरसिया सिरोंज मार्ग से सोहाया धतुरा, तिनसियाई शमशाबाद मार्ग 7/2 पर वात नदी के ऊपर पुल का निर्माण	--	--	1,14.57	--	1,14.57	1,14.57	--
सतना, धार कुंदी मार्ग	--	--	1,37.48	--	1,37.48	1,37.48	--
सतना चित्रकूट मार्ग का 74/4 से 81/6 का चौड़ीकरण	--	--	3,68.85	--	3,68.85	3,68.85	--
विशानखेड़ी से परवाखेड़ी अचारपुरा मार्ग का निर्माण	--	--	1,23.27	--	1,23.27	1,23.27	--
जहलखेड़ा, आमला मार्ग का निर्माण	--	--	1,77.50	--	1,77.50	1,77.50	--

## विवरण संख्या – 13 जारी

व्यय का प्रकार	वर्ष 2009-10 के दौरान व्यय	वर्ष 2010-11 के दौरान व्यय			योग	2010-11 के अंत तक व्यय	वर्ष के दौरान % वृद्धि(+)/ कमी (-)
		योजनेतर	राज्य योजनागत	केन्द्र प्रवर्तित योजनाएं/केन्द्र आयोजनागत योजनाएं (लाख ₹ में)			
ग-आर्थिक सेवाओं का पूंजीगत लेखा- जारी							
(छ) परिवहन का पूंजीगत लेखा- जारी							
5054-सड़कों तथा सेतुओं पर पूंजीगत परिव्यय- जारी							
04-जिला तथा अन्य सड़के- समाप्त							
800- अन्य व्यय- जारी							
कोलगाम से सालग्राम बराई मार्ग का निर्माण		--	1,18.35	--	1,18.35	1,18.35	--
नसरुल्लागंज नेटवर्क के अन्तर्गत मार्ग का निर्माण		--	10,44.25	--	10,44.25	10,44.25	--
छेगरा से पातालखो का निर्माण	--	--	1,17.73	--	1,17.73	1,17.73	--
रेहटी से गुडखेड़ का निर्माण	--	--	1,01.17	--	1,01.17	1,01.17	--
अरोलिया से कुरावर मार्ग	--	--	1,29.91	--	1,29.91	1,29.91	--
ओबेदुल्लागंज से शाहगंज मार्ग का निर्माण	--	--	1,52.03	--	1,52.03	1,52.03	--
छरनाल चांदबाद मार्ग का निर्माण	--	--	1,70.66	--	1,70.66	1,70.66	--
कंलवाने से झोलियापुर	--	--	1,09.41	--	1,09.41	1,09.41	--
चून्हाजूरी आलमपुर रतनपुर से नसिराबाद मार्ग का निर्माण	--	--	2,78.75	--	2,78.75	2,78.75	--
बैतूल शहर मार्ग का चौड़ीकरण	--	--	1,13.50	--	1,13.50	1,13.50	--
बेरखेड़ी गंगवासा मार्ग का निर्माण	--	--	1,38.41	--	1,38.41	1,38.41	--
होशंगाबाद मिशन लिंक बुधवाड़े वामहनगांव मार्ग का निर्माण	--	--	1,09.51	--	1,09.51	1,09.51	--
सिहवाल समरमारा व्हाया जदहद मार्ग	--	--	5,71.25	--	5,71.25	5,71.25	--
झुरई सरायमार्ग नं.35 कि.मी.	--	--	4,00.00	--	4,00.00	4,00.00	--
बेरका दुरई मार्ग 18 कि.मी.	--	--	1,57.53	--	1,57.53	1,57.53	--
निर्माण कार्य/परियोजनाएँ जिनमें विगत पांच वर्षों में कोई व्यय नहीं हुआ	--	--	--	--	--	1,41,97.20 <sup>#</sup>	--
						<b>30,17.34</b>	
प्रत्येक एक करोड़ ₹ अन्य निर्माण कार्य और उससे अधिक कम लागत के	2,72,00.61	--	2,63,43.74	17.28	2,63,61.02	14,80,39.70	(-) 3
योग-800	3,35,35.62	--	3,83,39.86	17.28	3,83,57.14	22,43,44.18	14
						<b>5,78,67.57</b>	
योग-04	6,91,16.08	--	6,33,56.40	3,17.28	6,36,73.68	39,95,11.16	(-) 8
						<b>8,35,22.03</b>	

मोटे अंक म.प्र. में रोके गए शेषों को दर्शाते हैं, जिनका म.प्र. पुनर्गठन अधिनियम, 2000 के अंतर्गत म.प्र. एवं छत्तीसगढ़ के मध्य आवंटन होना है ।

# विवरण उपलब्ध हैं ।

## विवरण संख्या – 13 जारी

व्यय का प्रकार	वर्ष 2009-10 के दौरान व्यय	वर्ष 2010-11 के दौरान व्यय			योग	2010-11 के अंत तक व्यय	वर्ष के दौरान % वृद्धि(+)/ कमी (-)
		योजनेत्तर	राज्य योजनागत	केन्द्र प्रवर्तित योजनाएं/केन्द्र आयोजनागत योजनाएं (लाख ₹ में)			
ग-आर्थिक सेवाओं का पूंजीगत लेखा- जारी							
(छ) परिवहन का पूंजीगत लेखा- जारी							
5054-सड़कों तथा सेतुओं पर पूंजीगत परिव्यय- जारी							
05-सड़कें- समाप्त							
337-सड़क निर्माण कार्य-							
शाला टेकरी बैहर मार्ग लम्बाई 20 कि.मी.	--	--	--	--	--	4,12.84	--
पांडुर्ना वर्धा नदी मार्ग	2,87.52	--	--	8.24	8.24	5,84.71	(-) 97
बडचोचली सावर गांव मार्ग	12.68	--	--	38.51	38.51	86.95	204
सिवनी खारीपकाका लांघा मार्ग	87.30	--	--	9.94	9.94	1,46.50	(-) 89
मुलताई, पालन, वर्द मार्ग का सुदृढीकरण	--	--	--	3,82.92	3,82.92	3,82.92	--
निर्माण कार्य/परियोजनाएँ जिनमें विगत पांच वर्षों में कोई व्यय नहीं हुआ	--	--	--	--	--	1,40,31.44 <sup>#</sup>	--
अन्य कार्य/योजनाएं	80,46.41	--	87,98.00	7,85.28	95,83.28	5,32,49.93	19
योग-337	84,33.91	--	87,98.00	12,24.89	1,00,22.89	6,88,95.29	19
789-अनुसूचित जातियों के लिये विशेष घटक योजना - अन्य कार्य/योजनाएं	--	--	--	--	--	2,91.67	--
800- अन्य व्यय- अन्य कार्य/योजनाएं	--	--	--	--	--	40,00.00	--
योग-05	84,33.91	--	87,98.00	12,24.89	1,00,22.89	7,31,86.96	19
80-सामान्य-							
190-सार्वजनिक क्षेत्र के तथा अन्य उपक्रमों में निवेश- मध्यप्रदेश सड़क विकास निगम की अंशपूजी में निवेश	1,00.00	--	1,00.00	--	1,00.00	20,00.00	--
796-जनजातीय क्षेत्र उपयोजना- मध्यप्रदेश राज्य हेतु निर्माण निगम में निवेश	--	--	--	--	--	60.00	--
अन्य निर्माण कार्य, प्रत्येक एक करोड़ ₹ और उससे कम लागत के	--	--	--	--	--	1,05,64.59	--
योग-796	--	--	--	--	--	1,06,24.59	--

मोटे अंक म.प्र. में रोके गए शेषों को दर्शाते हैं, जिनका म.प्र. पुनर्गठन अधिनियम, 2000 के अंतर्गत म.प्र. एवं छत्तीसगढ़ के मध्य आवंटन होना है ।

# विवरण उपलब्ध हैं ।



## विवरण संख्या – 13 जारी

व्यय का प्रकार	वर्ष 2009-10 के दौरान व्यय	वर्ष 2010-11 के दौरान व्यय			योग	2010-11 के अंत तक व्यय	वर्ष के दौरान % वृद्धि(+)/ कमी (-)
		योजनेत्तर	राज्य योजनागत	केन्द्र प्रवर्तित योजनाएं/केन्द्र आयोजनागत योजनाएं (लाख ₹ में)			
ग-आर्थिक सेवाओं का पूंजीगत लेखा- जारी							
(छ) परिवहन का पूंजीगत लेखा- समाप्त							
5054-सड़कों तथा सेतुओं पर पूंजीगत परिव्यय- समाप्त							
797-आरक्षित निधियों तथा जमा लेखों को/से अंतरण-							
अन्य कार्य/योजनाएं	--	--	--	--	--	-10.42	--
80-सामान्य-							
800-अन्य व्यय-							
अन्य कार्य/योजनाएं	38,86.85	--	23,60.04 54,83.00	--	78,43.04	1,63,49.17 23,33.13	102
योग-80	39,86.85	--	23,60.04 55,83.00	--	79,43.04	1,83,49.17 1,29,47.30	99
योग-5054	19,55,94.34	--	23,60.04 19,43,06.64	15,42.17	19,82,08.85	1,09,97,25.28 11,65,07.21	1
5055- सड़क परिवहन पर पूंजीगत परिव्यय-							
190-सार्वजनिक क्षेत्र के तथा अन्य उपक्रमों में निवेश							
शासकीय एवं अन्य सड़क परिवहन प्रतिष्ठानों में निवेश	--	--	--	--	--	1,35,35.68 <sup>(क)</sup>	--
796-जनजातीय क्षेत्र उपयोगना							
लोक उपक्रम एवं अन्य प्रतिष्ठानों में निवेश	--	--	--	--	--	6,62.00 <sup>(क)</sup>	--
800-अन्य व्यय-							
मोटर परिवहन सेवाएं	--	--	--	--	--	-31.88	--
म.प्र. सड़क परिवहन निगम को मार्गों के अराष्ट्रीयकरण करने के							
बदले सहायता-निवेश	--	--	--	--	--	6,50.00	--
योग- 5055	--	--	--	--	--	6,50.00 1,41,65.80	--
योग-(छ)-परिवहन का पूंजीगत लेखा	19,61,26.62	--	23,60.04 19,90,33.29	15,42.17	20,29,35.50	1,11,69,97.95 13,13,42.96	3

(क) मोटे अंक म.प्र. में रोके गए शेषों को दर्शाते हैं, जिनका म.प्र. पुनर्गठन अधिनियम, 2000 के अंतर्गत म.प्र. एवं छत्तीसगढ़ के मध्य आवंटन होना है। पृष्ठ क्रमांक 300 पर पाद टिप्पणी (क) देखें।

## विवरण संख्या – 13 जारी

व्यय का प्रकार	वर्ष 2009-10 के दौरान व्यय	वर्ष 2010-11 के दौरान व्यय			योग	2010-11 के अंत तक व्यय	वर्ष के दौरान % वृद्धि(+)/ कमी (-)
		योजनेत्तर	राज्य योजनागत	केन्द्र प्रवर्तित योजनाएं/केन्द्र आयोजनागत योजनाएं (लाख ₹ में)			
<b>ग-आर्थिक सेवाओं का पूंजीगत लेखा- जारी</b>							
<b>(झ) विज्ञान, प्रौद्योगिकी तथा पर्यावरण का पूंजीगत लेखा-</b>							
<b>5425-अन्य वैज्ञानिक तथा पर्यावरणी अनुसंधान पर पूंजीगत परिव्यय- जारी</b>							
600-अन्य सेवाएं-							
डाटा सेन्टर भवन का निर्माण	4,00.00	--	6,00.00	--	6,00.00	10,00.00	50
800-अन्य व्यय-							
परिषद के लिये भवन का निर्माण	2,00.00	--	75.00	--	75.00	7,75.00	(-) 62
विज्ञान पार्क की परिषद स्थापना हेतु भवन निर्माण	2,50.00	--	2,50.00	--	2,50.00	10,00.00	--
योग-5425	8,50.00	--	9,25.00	--	9,25.00	27,75.00	9
योग-(झ) विज्ञान, प्रौद्योगिकी तथा पर्यावरण का पूंजीगत लेखा	8,50.00	--	9,25.00	--	9,25.00	27,75.00	9
<b>(ज)-सामान्य आर्थिक सेवाओं का पूंजीगत लेखा-</b>							
<b>5452-पर्यटन पर पूंजीगत परिव्यय-</b>							
01-पर्यटक अवसंरचना-							
101-पर्यटक केन्द्र-							
केन्द्र प्रवर्तित योजनाओं में केन्द्र का भाग	--	--	--	--	--	40,79.27	--
पर्यटन की ईकाइयों का उन्नयन	--	--	--	--	--	20.00	--
म.प्र. पर्यटन विकास निगम को पर्यटन विकास हेतु सहायता	--	--	--	--	--	50,31.48	--
केन्द्र प्रवर्तित योजनाओं में राज्य का अंश	2,00.00	--	--	--	--	8,90.64	(-) 100
ग्रामीण पर्यटन के अंतर्गत अधोसंरचना का विकास	1,00.00	--	--	--	--	5,00.50	(-) 100
पर्यटन अधोसंरचना का विकास	5,80.00	--	--	--	--	16,10.00	(-) 100
साहसिक पर्यटन एवं जल क्रीड़ा का विकास	2,00.00	--	--	--	--	6,60.00	(-) 100
ग्रामीण विरासत पर्यटन का विकास	--	--	--	--	--	20.00	--
पर्यटन अधोसंरचना के अधीन पारिस्थितिकी तथा वानिकी क्षेत्र का विकास	--	--	--	--	--	50.00	--
पर्यटन अधोसंरचना (केन्द्रीय अंश)	25,00.00	--	--	30,89.21	30,89.21	55,89.21	24
अन्य कार्य/योजनाएं	--	--	1,96.49	--	1,96.49	6,85.72	--
						<b>3,25.12</b>	
योग-101	35,80.00	--	1,96.49	30,89.21	32,85.70	1,91,36.82	(-) 8
						<b>3,25.12</b>	

मोटे अंक म.प्र. में रोके गए शेषों को दर्शाते हैं, जिनका म.प्र. पुनर्गठन अधिनियम, 2000 के अंतर्गत म.प्र. एवं छत्तीसगढ़ के मध्य आवंटन होना है ।

## विवरण संख्या – 13 जारी

व्यय का प्रकार	वर्ष 2009-10 के दौरान व्यय	वर्ष 2010-11 के दौरान व्यय				2010-11 के अंत तक व्यय	वर्ष के दौरान % वृद्धि(+)/कमी (-)
		योजनेतर	राज्य योजनागत	केन्द्र प्रवर्तित योजनाएं/केन्द्र आयोजनागत योजनाएं (लाख ₹ में)	योग		
<b>ग-आर्थिक सेवाओं का पूंजीगत लेखा- जारी</b>							
<b>(ज)-सामान्य आर्थिक सेवाओं का पूंजीगत लेखा- जारी</b>							
<b>5452-पर्यटन पर पूंजीगत परिव्यय- जारी</b>							
<i>01-पर्यटक अवसंरचना- समाप्त</i>							
103-पर्यटक परिवहन-							
पर्यटन मार्गों का विकास	25.00	--	--	--	--	2,75.00	(-) 100
190-सार्वजनिक क्षेत्र के तथा अन्य उपक्रमों में निवेश-							
पर्यटन निगम की इकाईयों का उन्नयन	--	--	--	--	--	5,58.45	--
निर्माण कार्य/परियोजनाएँ जिनमें विगत पांच वर्षों में कोई व्यय नहीं हुआ	--	--	--	--	--	8,26.92 <sup>#</sup>	--
						<b>20,37.21</b>	--
अन्य निर्माण कार्य, प्रत्येक एक करोड़ ₹ और उससे कम लागत के	--	--	--	--	--	<b>1,27.85</b>	--
योग-190	--	--	--	--	--	13,85.37	--
						<b>21,65.06</b>	
789-अनुसूचित जातियों के लिये विशेष घटक योजना-							
निर्माण कार्य/परियोजनाएँ जिनमें विगत पांच वर्षों में कोई व्यय नहीं हुआ	--	--	--	--	--	3,04.50 <sup>#</sup>	--
योग-789	--	--	--	--	--	3,04.50	--
796-जनजातीय क्षेत्र उपयोगना-							
मध्यप्रदेश पर्यटन विकास निगम, भोपाल में निवेश	--	--	--	--	--	<b>3,25.16</b>	--
अन्य निर्माण कार्य, प्रत्येक एक करोड़ ₹ और उससे कम लागत के	--	--	--	--	--	<b>2,17.82</b>	--
योग-796	--	--	--	--	--	<b>5,42.98</b>	--
800-अन्य व्यय-							
ग्रामीण पर्यटन हेरीटेज का विकास	--	--	--	--	--	6,05.00	--
पर्यटन अधोसंरचना के अंतर्गत ईको एवं वन क्षेत्र का विकास	1,00.00	--	--	--	--	6,80.00	(-) 100
पर्यटन अधोसंरचना (केन्द्रीय अंश)	11,84.38	--	--	--	--	11,84.38	(-) 100
योग-800	12,84.38	--	--	--	--	24,69.38	(-) 100
योग-01	48,89.38	--	1,96.49	30,89.21	32,85.70	2,35,71.07	(-) 33
						<b>30,33.16</b>	

मोटे अंक म.प्र. में रोके गए शेषों को दर्शाते हैं, जिनका म.प्र. पुनर्गठन अधिनियम, 2000 के अंतर्गत म.प्र. एवं छत्तीसगढ़ के मध्य आवंटन होना है ।

# विवरण उपलब्ध हैं ।

## विवरण संख्या – 13 जारी

व्यय का प्रकार	वर्ष 2009-10 के दौरान व्यय	योजनेत्तर	वर्ष 2010-11 के दौरान व्यय			योग	2010-11 के अंत तक व्यय	वर्ष के दौरान % वृद्धि(+)/ कमी (-)
			राज्य योजनागत	केन्द्र प्रवर्तित योजनाएं/केन्द्र आयोजनागत योजनाएं (लाख ₹ में)	योग			
<b>ग-आर्थिक सेवाओं का पूंजीगत लेखा- जारी</b>								
<b>(ज)-सामान्य आर्थिक सेवाओं का पूंजीगत लेखा- जारी</b>								
<b>5452-पर्यटन पर पूंजीगत परिव्यय- समाप्त</b>								
<i>80-सामान्य-</i>								
104-संवर्धन तथा प्रचार- प्रसार एवं प्रचार	6,70.00	--	--	--	--	19,95.00	(-) 100	
योग-80	6,70.00	--	--	--	--	19,95.00	(-) 100	
योग-5452	55,59.38	--	1,96.49	30,89.21	32,85.70	2,55,66.07	(-) 41	
						<b>30,33.16</b>		
<b>5465-सामान्य वित्तीय तथा व्यापारिक संस्थाओं में निवेश-</b>								
<i>01-सामान्य वित्तीय संस्थाओं में निवेश-</i>								
190-सार्वजनिक क्षेत्र के तथा अन्य उपक्रमों, बैंक आदि में निवेश- बैंक, शासकीय एवं अन्य सामान्य वित्तीय संस्थाओं में निवेश	--	--	--	--	--	<b>3.69</b>	--	
योग-5465	--	--	--	--	--	<b>3.69</b>	--	
<b>5475-अन्य सामान्य आर्थिक सेवाओं पर पूंजीगत परिव्यय-</b>								
<i>101-भूमि सीमा (कृषि भूमि को छोड़कर)-</i>								
मध्यप्रदेश सीलिंग कृषि जोत अधिनियम 1960 के अन्तर्गत अधिक भूमि को समर्पित करने के फलस्वरूप क्षतिपूर्ति का भुगतान	--	--	--	--	--	<b>60.64</b>	--	
नगरीय भूमि सीमा अधिनियम 1976 के अंतर्गत भूमि धारकों को मुआवजे का भुगतान-बान्ड्स	--	--	--	--	--	17.67	--	
योग-101	--	--	--	--	--	<b>13.93</b>	--	
						17.67	--	
						<b>74.57</b>	--	
<i>102-नागरिक आपूर्ति-</i>								
संभागीय कार्यालय का सुदृढीकरण	37.18	--	--	--	--	37.18	(-) 100	
योग-102	37.18	--	--	--	--	37.18	(-) 100	
<i>202-जमींदारी प्रणाली का अन्मूलन हो जाने पर भूमि धारियों को क्षतिपूर्ति प्राप्ति कर-</i>								
जमींदारी प्रथा अन्मूलन पर भू-स्वामियों को क्षतिपूर्ति का भुगतान	--	--	--	--	--	<b>5,93.51</b>	--	
जागीरदारी प्रथा के अन्मूलन पर भू-स्वामियों को क्षतिपूर्ति का भुगतान	--	--	--	--	--	<b>4,21.13</b>	--	
लघु स्वामियों को पुनर्वास अनुदान	--	--	--	--	--	<b>2,34.17</b>	--	

मोटे अंक म.प्र. में रोके गए शेषों को दर्शाते हैं, जिनका म.प्र. पुनर्गठन अधिनियम, 2000 के अंतर्गत म.प्र. एवं छत्तीसगढ़ के मध्य आवंटन होना है ।

## विवरण संख्या – 13 समाप्त

व्यय का प्रकार	वर्ष 2009-10 के दौरान व्यय	वर्ष 2010-11 के दौरान व्यय			योग	2010-11 के अंत तक व्यय	वर्ष के दौरान % वृद्धि(+) कमी (-)
		योजनेतर	राज्य योजनागत	केन्द्र प्रवर्तित योजनाएं/केन्द्र आयोजनागत योजनाएं (लाख ₹ में)			
ग-आर्थिक सेवाओं का पूंजीगत लेखा- समाप्त							
(ज)-सामान्य आर्थिक सेवाओं का पूंजीगत लेखा- समाप्त							
5475-अन्य सामान्य आर्थिक सेवाओं पर पूंजीगत परिव्यय- समाप्त							
202-जमींदारी प्रणाली का उन्मूलन हो जाने पर भूमि धारियों को क्षतिपूर्ति प्राप्ति कर-समाप्त							
निर्माण कार्य/परियोजनाएँ जिनमें विगत पांच वर्षों में कोई व्यय नहीं हुआ	--	--	--	--	--	159.79 <sup>#</sup>	--
योग-202	--	--	--	--	--	14,08.60	--
योग-5475	37.18	--	--	--	--	54.85	(-) 100
						14,83.17	
योग-(ज) सामान्य आर्थिक सेवाओं का पूंजीगत लेखा	55,96.56	--	1,96.49	30,89.21	32,85.70	2,56,20.92	(-) 41
						45,20.02	
योग-ग-आर्थिक सेवाओं का पूंजीगत लेखा	66,27,56.47	11,96.47	26,77.03 66,49,40.27	4,01,06.29	70,89,20.06	4,96,34,40.03 <sup>(क)</sup>	7
						66,71,36.82	
महायोग	79,24,87.39	1,42,81.15	26,77.03 73,44,36.98	12,85,92.53	87,99,87.69	5,90,95,95.22 <sup>(क)</sup>	11
						87,88,74.53	
वेतन	1,66,14.17	--	--	--	--	2,30,71.41	
राज सहायता	--	--	--	--	--	--	
सहायक अनुदान	51,08.40	--	--	--	--	1,24,69.48	

- टीप :-
1. बजट में पृथक कोड न दिये जाने के कारण सी.एस.एस.में राज्य तथा केन्द्र के अंश को नहीं दर्शाया जा सकता है।
  2. वेतन, राज सहायता तथा सहायक अनुदान के विवरण क्रमशः परिशिष्ट – II, III एवं IV में दिए गए हैं।
  3. पूंजीगत शीर्षों के अन्तर्गत सहायता अनुदान का लेखांकन लेखा नियमों के अनुरूप नहीं है। प्रकरण में उपयुक्त कार्यवाई हेतु राज्य सरकार को सूचित कर दिया गया है।

मोटे अंक म.प्र. में रोके गए शेषों को दर्शाते हैं, जिनका म.प्र. पुनर्गठन अधिनियम, 2000 के अंतर्गत म.प्र. एवं छत्तीसगढ़ के मध्य आवंटन होना है।

# विवरण उपलब्ध हैं।

(क) पृष्ठ क्र.188 एवं 189 पर पाद टिप्पणी देखें।

## 14 – सरकार के निवेशों का ब्यौरेवार विवरण

अनुभाग-1 – सरकार का विभिन्न प्रतिष्ठानों की अंशपूजी तथा ऋण-पत्रों में 2009-10 तथा 2010-11 में निवेश का तुलनात्मक सारांश

(लाख ₹ में)

		2010-11			2009-10		
		प्रतिष्ठानों की संख्या	वर्ष के अंत तक निवेश	वर्ष के दौरान प्राप्त लाभांश/ब्याज	प्रतिष्ठानों की संख्या	वर्ष के अंत तक निवेश	वर्ष के दौरान प्राप्त लाभांश/ब्याज
1	सांविधिक निगम	23	70,51,12.54 <b>4,10,99.70</b>	20.00	21	65,79,71.87 <b>4,10,99.70</b>	23,62.08
2	सरकारी कंपनियाँ	34	39,65,51.24 <b>1,87,03.94</b>	15,06.83	34	38,82,52.80 <b>1,87,03.94</b>	23,19.83
3	संयुक्त पूंजी कंपनियों और साझेदारी	23	11.02 <b>1,53.51</b>	16,92.81	23	11.02 <b>1,53.51</b>	2,93.43
4	बैंक	1	-- <b>0.16</b>	--	1	-- <b>0.16</b>	--
5	सहकारिताएँ	127	1,16,71.29 <sup>(ग)</sup> <b>4,83,00.92</b>	--	127	1,41,34.20 <b>4,83,00.92</b>	--
	योग	208	1,11,33,46.09 <sup>(ग)</sup> <b>10,82,58.23</b>	32,19.64	206	1,06,03,69.89 <b>10,82,58.23</b>	49,75.34

(ग) मोटे अंक म.प्र. में रोके गए शेषों को दर्शाते हैं; जिनका म.प्र. पुनर्गठन अधिनियम, 2000 के अंतर्गत म.प्र. एवं छत्तीसगढ़ के मध्य आवंटन होना है। पृष्ठ 313 एवं 314 पर पाद टिप्पणी @ देखें।

## विवरण संख्या 14 – जारी

## अनुभाग 2 – वर्ष 2010-11 के अंत तक निवेशों का ब्यौरा

स. क्र.	प्रतिष्ठान का नाम	निवेश का वर्ष	प्रकार	निवेश के ब्यौरे अंशों/ डिविडेंड की संख्या	प्रत्येक अंश/ डिविडेंड का अंकित मूल्य	निवेशित राशि	कुल प्रदत्त पूंजी में सरकारी निवेश की प्रतिशतता	वर्ष के दौरान लाभांश तथा ब्याज प्राप्त हुआ तथा सरकार के पास जमा किया गया	घोषित लाभांश/ ब्याज किन्तु सरकारी लेखे में न जमा किया गया	टिप्पणी
1	2	3	4	5	6	7	8	9	10	11
						₹	(लाख ₹ में)			
<b>I- सांविधिक निगम-</b>										
1.	मध्य प्रदेश राज्य भाण्डागार निगम, भोपाल (लोजिस्टिक निगम)	1957-58 से 1990-91	साधारण	249540	100	7,31.58				
		1991-92	साधारण	17020 (50%)	100	-4,63.60				
		1992-93	साधारण			17.02				
		1994-95 से 2002-03	-	-	-	1,00.00				
						2,10.24				
						1,00.00	50			
						4,95.24		20.00		
2.	मध्यप्रदेश वित्त निगम, इन्दौर	1955-56 से 1983-84	साधारण	*	100	4,86.67				
		1989-90	विशेष	*	100	..(6)	82.25			
		1990-91 से 2003-04	साधारण	134000	100	1,34.00	और			
						40,76.11	94.27			
		2004-05 से 2005-06	साधारण	550000	100	5,50.00				
		2006-07	साधारण	18900000	100	1,89,00.00				
		2007-08	साधारण	6500000	100	65,00.00				
		2008-09	साधारण			23,91.13 <sup>(क)</sup>				
		छत्तीसगढ़ को अंशों का आवंटन 2009-10				-11,10.06				
						5,00.00				
						योग	3,24,27.85			
3.	मध्य प्रदेश राज्य सड़क परिवहन निगम, भोपाल	1962-63 से 2005-06				6,50.00				
						1,41,86.49				
						योग	6,50.00 <sup>(क)</sup>			
						1,41,86.49 <sup>(क)</sup>				

मोटे अंक एकीकृत म.प्र. राज्य के शेषों को दर्शाते हैं, जिनका म.प्र. पुनर्गठन अधिनियम, 2000 के अंतर्गत म.प्र. एवं छत्तीसगढ़ के मध्य आवंटन किया जाना है।

(क) निगम की पुस्तकों के अनुसार तदनुसूची निवेदन 8,80.00 लाख ₹ है। विसंगति समाधानाधीन है।

(6) निगम की पुस्तकों के अनुसार तदनुसूची निवेश ₹ 4.50 करोड़ है। विसंगति समाधानाधीन है।

(क) मुख्य शीर्ष 6885 से शीर्ष 4885-01-190 के अंतर्गत कर्ज के निवेश में परिवर्तन से संबंधित 16,91,13 हजार रुपये सम्मिलित है।

(ग) यह राशि सड़क परिवहन निगम अधिनियम, 1950 की धारा 23 (1) के अंतर्गत राज्य सरकार के द्वारा दिये गये पूंजीगत अंशदान की सूची है। निगम की पुस्तकों में तदनुसूची निवेश रुपये 1,06.42 लाख ₹ है। विसंगति समाधानाधीन है।

\* इस विवरण में यह चिन्ह विभाग से जानकारी प्रतीक्षित होना दर्शाता है।

(क) विवरण संख्या 13 में मुख्यशीर्ष 5055-190 एवं 796 के अंतर्गत दर्शाये गए निवेश से ₹ 11.19 लाख से भिन्न है, जो वर्ष 1974-75 की समयावधि से पहले से संबंधित है। विवरण उपलब्ध नहीं है।

## विवरण संख्या 14 – जारी

स. क्र.	प्रतिष्ठान का नाम	निवेश का वर्ष	प्रकार	निवेश के ब्यौरे अंशों/ डिबेन्चर की संख्या	प्रत्येक अंश/ डिबेन्चर का अंकित मूल्य	निवेशित राशि	कुल प्रदत्त पूंजी में सरकारी निवेश की प्रतिशतता	वर्ष के दौरान लाभांश तथा ब्याज प्राप्त हुआ तथा सरकार के पास जमा किया गया	घोषित लाभांश/ ब्याज किन्तु सरकारी लेखे में न जमा किया गया	टिप्पणी
1	2	3	4	5	6	7	8	9	10	11
					₹	(लाख ₹ में)				
<b>I- सांविधिक निगम-</b>										
4.	मध्यप्रदेश मत्स्य महासंघ (सहकारी) मर्यादित	1978-79 से 1997-98		*	*	1,07.99 <sup>(घ)</sup>				
5.	मध्यप्रदेश राज्य पशुधन एवं कुक्कुट विकास निगम, भोपाल	1982-83 से 1999-2000		*	*	<b>1,35.57</b>				
6.	मध्यप्रदेश भूमि विकास निगम, भोपाल	1977-78 एवं 1978-79 1977-78 से 1979-80 1980-81 से 1983-84	इक्विटी * साधारण	750 * 3590	10000 * 10000	75.00 1,96.19 4,71.18				
						योग	(घ) 7,42.37			
7.	मध्यप्रदेश राज्य बीज एवं फार्म विकास निगम, भोपाल	1980-81 से 1989-90 1993-94 से 1999-2000	इक्विटी	2073 *	10000 *	<b>2,03.58</b> <b>5,71.00</b>	(ज) निगम की पुस्तकों में तदनुरूपी निवेश 2,14.71 लाख ₹ है। विसंगति समाधानाधीन है।			
						योग	(ज) 7,74.58			
8.	कृषि पुनर्वित्त एवं विकास निगम, बम्बई	1978-79 एवं 1979-80		*	*	<b>15.00</b>				
9.	मध्यप्रदेश महिला वित्तीय निगम	1991-92 से 2005-06		*	*	10.00				
		2006-07		*	*	1,26.00				
		2009-10		*	*	1,00.00				
		2010-11		*	*	2,00.00				
						योग	4,36.00			
							<b>51.00</b>			

मोटे अंक एकीकृत म.प्र. राज्य के शेषों को दर्शाते हैं, जिनका म.प्र. पुनर्गठन अधिनियम, 2000 के अंतर्गत म.प्र. एवं छत्तीसगढ़ के मध्य आवंटन किया जाना है।

(घ) निगम की पुस्तकों में तदनुरूपी निवेश 9,79.57 लाख ₹ है। विसंगति समाधानाधीन है।

(घ) 1994-95 के अंत तक निगम के अनुसार निवेश ₹ 1,06.42 लाख है। विसंगति समाधानाधीन है।



## विवरण संख्या 14 – जारी

स. क्र.	प्रतिष्ठान का नाम	निवेश का वर्ष	प्रकार	निवेश के ब्यौरे		निवेशित राशि	कुल प्रदत्त पूंजी में सरकारी निवेश की प्रतिशतता	वर्ष के दौरान लाभांश तथा ब्याज प्राप्त हुआ तथा सरकार के पास जमा किया गया	घोषित लाभांश/ ब्याज किन्तु सरकारी लेखे में न जमा किया गया	टिप्पणी
				अंशों/ डिबेन्चर की संख्या	प्रत्येक अंश / डिबेन्चर का अंकित मूल्य					
1	2	3	4	5	6	7	8	9	10	11
				₹		(लाख ₹ में)				
<b>I- सांविधिक निगम-</b>										
10.	आदिवासी वित्तीय एवं विकास निगम	1994-95 1995-96 से 2002-03		*	*	1.00	1.46 3,77.00			
		2003-04 2005-06		*	*		90.00			
		2006-07 2008-09 2009-10		10000 (100%) * * *	* * *		1,00.00 4,45.00 2,00.00 1,00.00			(झ) निगम की पुस्तकों में तदनुसूची निवेश 14.01 करोड़ ₹ है। विसंगति समाधानाधीन है।
				योग			(झ) 13,12.00	51		
							<b>12,91.46</b>			
11.	मध्यप्रदेश राज्य कर्मचारी गृह निगम	1994-95 से 2000-01 (अक्टूबर 2000 तक) 2002-03 से 2003-04		*	*		4,00.65			
				*	*		95.00			
				योग			95.00			
							<b>4,00.65</b>			
12.	मध्यप्रदेश विद्युत मंडल, जबलपुर	1996-97 से 1997-98 2004-05 से 2005-06 2006-07 2007-08 2008-09 2009-10 2010-11		*	*		2,31,15.00 10,30,02.18 3,19,46.44 5,87,55.67 3,18,25.00 17,35,05.22 1,54,20.67			
				योग			41,44,55.18	100		
							<b>2,31,15.00<sup>(ख)</sup></b>			
13.	सतपुड़ा थर्मल पावर विस्तार इकाई	2006-07 2007-08 2009-10 2010-11		*	*		6,00.00 1,50,00.00 63,92.06 36,96.00			
				योग			2,56,88.06	100		

मोटे अंक एकीकृत म.प्र. राज्य के शेषों को दर्शाते हैं, जिनका म.प्र. पुनर्गठन अधिनियम, 2000 के अंतर्गत म.प्र. एवं छत्तीसगढ़ के मध्य आवंटन किया जाना है।

(ख)

रूपये 61.58 करोड़ छत्तीसगढ़ को आवंटन की प्रक्रिया प्रगति में है।

## विवरण संख्या 14 – जारी

स. क्र.	प्रतिष्ठान का नाम	निवेश का वर्ष	प्रकार	निवेश के ब्योरे		निवेशित राशि	कुल प्रदत्त पूंजी में सरकारी निवेश की प्रतिशतता	वर्ष के दौरान लाभांश तथा ब्याज प्राप्त हुआ तथा सरकार के पास जमा किया गया	घोषित लाभांश/ ब्याज किन्तु सरकारी लेखे में न जमा किया गया	टिप्पणी
1	2	3	4	अंशों/ डिबेन्चर की संख्या	प्रत्येक अंश / डिबेन्चर का अंकित मूल्य	7	8	9	10	11
						₹	(लाख ₹ में)			
<b>I- सांविधिक निगम-</b>										
14.	मालवा थर्मल पावर परियोजना	2006-07 2007-08 2008-09 2009-10 2010-11		*	*	40,00.00 95,19.00 64,61.00 49,00.00 2,49,04.00				
						योग	4,97,84.00	100		
15.	अमरकंटक थर्मल पावर विस्तार इकाई-5	2006-07 2007-08 2009-10		*	*	45,22.00 58,67.00 6,41.90				
						योग	1,10,30.90	100		
16.	वीरसिंहपुर परियोजना	2006-07 2007-08		*	*	1,65,00.00 -30,00.00 20,77.00				
						योग	1,55,77.00	100		
17.	गारंटीकृत ऋणों के व्यवस्थापन के लिये प्रावधान	2006-07 2007-08 2008-09 2009-10		*	*	2,98,38.95 1,60,00.00 1,60,00.00 33,67.20				
						योग	6,52,06.15	100		
18.	मध्यप्रदेश पिछड़ा वर्ग और अल्पसंख्यक वित्त एवं विकास निगम, भोपाल	1995-96 से 1999-2000 नवम्बर 2000 से 2005-06 2008-09 2009-10 2010-11		*	*	6,34.71 3,59.04 50.00 50.00 50.00				
						योग	5,09.04	100		
							<b>6,34.71</b>			
19.	मध्यप्रदेश सड़क विकास निगम	2004-05 से 2005-06 2006-07 2007-08 2008-09 2009-10 2010-11	इक्विटी इक्विटी इक्विटी	*	10	15,00.00 1,00.00 1,00.00 1,00.00 1,00.00 1,00.00				
						योग	20,00.00 <sup>(ग)</sup>	100		

मोटे अंक म.प्र. में रोके गए शेषों को दर्शाते हैं, जिनका म.प्र. पुनर्गठन अधिनियम, 2000 के अंतर्गत म.प्र. एवं छत्तीसगढ़ के मध्य आवंटन होना है।

(ग) निगम की सूचना अनुसार 2007-08 तक निवेशित 11.50 करोड़ ₹ तथा 5.50 करोड़ ₹ अंश आवेदन पत्र के रूप में रखे गये हैं।

## विवरण संख्या 14 – जारी

स. क्र.	प्रतिष्ठान का नाम	निवेश का वर्ष	प्रकार	निवेश के ब्यौरे		निवेशित राशि	कुल प्रदत्त पूंजी में सरकारी निवेश की प्रतिशतता	वर्ष के दौरान लाभांश तथा ब्याज प्राप्त हुआ तथा सरकार के पास जमा किया गया	घोषित लाभांश/ ब्याज किन्तु सरकारी लेखे में न जमा किया गया	टिप्पणी
1	2	3	4	5	6	7	8	9	10	11
				अंशों/ डिबेन्चर की संख्या	प्रत्येक अंश / डिबेन्चर का अंकित मूल्य					
					₹	(लाख ₹ में)				
<b>I- सांविधिक निगम-</b>										
20.	श्री सिंघाजी थर्मल पावर परियोजना (दो गुणा 660 मेगावाट)	2010-11		*	*	20.00				
21.	दादा धुनी वाले थर्मल पावर परियोजना	2010-11		*	*	22,50.00				
22.	नर्मदा हाइड्रोइलेक्ट्रिक विकास निगम, मर्यादित (एन.एच.डी.सी.) यूनिट I एवं II	2004-05		*	*	8,21,81.00				
23.	दिल्ली-मुम्बई औद्योगिक कारीडोर निगम	2008-09		*	*	40.00				
योग-I-सांविधिक निगम						70,51,12.24		20.00		
						<b>4,10,99.70</b>				
<b>II- सरकारी कम्पनियां-</b>										
1.	प्रोविडेंट इन्वेस्टमेन्ट कम्पनी मर्यादित, बम्बई	1948 से पहले	साधारण	4662	1000	(ख)(ज) 46.62		@ म.प्र. सरकार वित्त विभाग के पत्र क्र. 1139/4818/2007/ई/iv भोपाल दिनांक 31.03.2008 के अनुसार 25.72% अंश छत्तीसगढ़ को आवंटित किये गये हैं।		
		1967-68	साधारण	10(98%)	1000	0.10				
		1971-72	साधारण	24 <sup>(झ)</sup>	1000	0.48				
		1972-73	साधारण	60	1000	0.60				
		1976-77	साधारण	200	1000	2.00				
छत्तीसगढ़ को अंशों का आवंटन						(-) 12.81	@			
योग						36.99		1,08.46		
2.	मध्यप्रदेश कृषि उद्योग विकास निगम, भोपाल	1968-69 से		182000	100	<b>1,82.00</b>				
		1984-85		*	*	90.00				
		1994-95 से 2002-03		*	*	<b>10.00</b>				
योग						90.00				
						(ख) <b>1,92.00</b>				
3.	केला तथा फल विकास निगम, मद्रास	1976-77	इक्विटी	1000	100	<b>1.00</b>		2009-10 तक संभावित लाभ (कर पूर्व) ₹11.19 करोड़ है।		

मोटे अंक एकीकृत म.प्र. राज्य के शेषों को दर्शाते हैं, जिनका म.प्र. पुनर्गठन अधिनियम, 2000 के अंतर्गत म.प्र. एवं छत्तीसगढ़ के मध्य आवंटन किया जाना है।

(झ) प्रत्येक अंश का क्रय मूल्य 2,000 ₹ है।

(ख) 8235-सामान्य एवं अन्य आरक्षित निधियां-मध्यप्रदेश सरकार की अन्य निधियों के अंतर्गत वर्गीकृत पूर्व ग्वालियर राज्य की निधियोंसे निवेशित 105000 रुपये सम्मिलित है।

(ज) यह निवेश पूर्व में भूतपूर्व ग्वालियर और होल्कर रियासतों की कतिपय निधियों में वर्गीकृत किये अंशों के 31 मार्च 1964 को बाजार मूल्य के प्रोफार्मा अंगीकरण को प्रदर्शित करता है।

(झ) निगम की पुस्तकों में पदनुरूपी निवेश 2,09.48 लाख ₹ है। विसंगति समाधानाधीन है।

## विवरण संख्या 14 – जारी

स. क्र.	प्रतिष्ठान का नाम	निवेश का वर्ष	प्रकार	निवेश के ब्यौरे		निवेशित राशि	कुल प्रदत्त पूंजी में सरकारी निवेश की प्रतिशतता	वर्ष के दौरान लाभांश तथा ब्याज प्राप्त हुआ तथा सरकार के पास जमा किया गया	घोषित लाभांश/ ब्याज किन्तु सरकारी लेखे में न जमा किया गया	टिप्पणी	
1	2	3	4	5	6	7	8	9	10	11	
				₹	(लाख ₹ में)						
<b>II- सरकारी कम्पनियां-</b>											
4.	मध्य प्रदेश राज्य नागरिक आपूर्ति निगम, भोपाल	1974-75 1990-91 से 1993-94	साधारण	5000 115000	1000 1000	50.00 11,50.00					
				छत्तीसगढ़ को अंशों का आवंटन		(ख)	- 3,52.56				
				योग		8,47.44	2,43.53				
5.	मध्यप्रदेश राज्य वन विकास निगम मर्यादित, भोपाल	1975-76 से 1990-91	इक्विटी	477000	100	(घ) 10,59.88					
6.	मध्यप्रदेश राज्य औद्योगिक विकास निगम मर्यादित	1965-66 से 1985-86 1986-87 से 1990-91 1991-92 1992-93 से 2005-06	इक्विटी साधारण इक्विटी इक्विटी	175600 170000 639917 75800	1000 1000 1000 1000	17,56.00 17,90.00 32,69.91 7,58.00					
				(100%)			घाटे में चल रही है।				
				2006-07	*	*	13,76.28				
							3,88.63				
				2007-08	*	*	16,00.00				
				2008-09	*	*	17,50.00				
				2009-10	*	*	3,71.44				
				2010-11	*	*	9,87.58				
							13,00.98				
				योग		73,86.28	(घ) 79,62.54				
7.	मध्य प्रदेश ट्रेड एंड इनवेस्टमेंट फेसिलिटेशन कार्पोरेशन लिमिटेड	1976-77 से 1987-88	इक्विटी	45250	100	45.25 <sup>(घ)</sup>					
8.	मध्यप्रदेश उद्योग निगम मर्यादित, भोपाल	1961-62 से 1988-89 1992-93 एवं 1993-94	इक्विटी	248582	1000	21,33.39					
				*	*	2,96.94					
				योग		(घ) 24,30.33					
9.	मध्य प्रदेश उद्योग निगम मर्यादित, भोपाल	1961-62 से 1974-75	इक्विटी	267753	100	2,67.75 <sup>(घ)</sup>	2,49.68				

मोटे अंक एकीकृत म.प्र. राज्य के शेषों को दर्शाते हैं, जिनका म.प्र. पुनर्गठन अधिनियम, 2000 के अंतर्गत म.प्र. एवं छत्तीसगढ़ के मध्य आवंटन किया जाना है।

(ख) म.प्र. सरकार के पत्र दिनांक 06.12.2005 के अनुसार 29.38% अंश छत्तीसगढ़ नागरिक आपूर्ति निगम मर्यादित को आवंटित किये गये हैं।

(घ) निगम की पुस्तकों में तदनुरूपी निवेश 14,03.77 लाख ₹ है। विसंगति समाधानाधीन है।

(घ) निगम की पुस्तकों के अनुसार कुल निवेश 81,09.18 लाख ₹ है। विसंगति समाधानाधीन है।

(घ) निगम की पुस्तकों के अनुसार कुल निवेश 80.25 लाख ₹ हैं। विसंगति समाधानाधीन है।

(घ) निगम की पुस्तकों में तदनुरूपी निवेश 1511.67 लाख ₹ है। विसंगति समाधानाधीन है।

(घ) निगम के लेखों के अनुसार भारत सरकार, वस्त्र विभाग से 2002-03 में अंशपूंजी प्राप्त न होने के कारण 15.00 लाख ₹ भिन्न है।

## विवरण संख्या 14 – जारी

स. क.	प्रतिष्ठान का नाम	निवेश का वर्ष	प्रकार	निवेश के ब्यौरे अंशों/ डिबेन्चर की संख्या	प्रत्येक अंश / डिबेन्चर का अंकित मूल्य	निवेशित राशि	कुल प्रदत्त पूंजी में सरकारी निवेश की प्रतिशतता	वर्ष के दौरान लाभांश तथा ब्याज प्राप्त हुआ तथा सरकार के पास जमा किया गया	घोषित लाभांश/ ब्याज किन्तु सरकारी लेखे में न जमा किया गया	टिप्पणी	
1	2	3	4	5	6	7	8	9	10	11	
						₹	(लाख ₹ में)				
<b>II- सरकारी कम्पनियों—</b>											
10.	मध्य प्रदेश राज्य टेक्सटाइल निगम, भोपाल	1970-71 से 1990-91 1991-92	इक्विटी इक्विटी	660640 620950 (100%)	100 100	6,65.64 35.00	सरकार द्वारा 31.10.2000 को बंद की गई। 2006-07 तक संचयी हानि 1,07,90.39 लाख ₹ है।				
						योग	(ए) 7,00.64				
11.	नेशनल न्यूज प्रिन्ट तथा पेपर मिल्स मर्यादित, नेपानगर	1947-48 से 1958-59	साधारण	1697290 (1.58%)	10	1,69.73					
12.	मैंगनीज अयस्क (इंडिया) मर्यादित	1962-63 1963-64	इक्विटी अधिमान	24418 12209 (17%)	100 100	24.42 12.21					
		1977-78 1977-78	इक्विटी	10772 5386	60 75	6.46 4.04					
		1982-83 से 1990-91	अधिमान	27100 (24.5%)		61.24					
		1991-92 और 1992-93 *	इक्विटी इक्विटी	* *	* *	38.64					
						योग	(ए) 1,47.01				
13.	मध्यप्रदेश राज्य खनन निगम मर्यादित, भोपाल	1961-62 से 1990-91 1991-92	इक्विटी इक्विटी	203740 15850 (100%)	100 100	2,03.74 15.85					
						योग	(क) 2,19.59	9,05.16			
14.	राष्ट्रीय परियोजना निर्माण निगम मर्यादित, नई दिल्ली	1957-58	इक्विटी	1000	1000	10.00					
15.	धार परिवहन कम्पनी मर्यादित, धार	1948 से पहले	साधारण	599	250	(घ) 1.50					
16.	मध्यप्रदेश उद्वहन सिंचाई निगम मर्यादित, भोपाल	1976-77 से 1981-82	इक्विटी	190000	100	(ब) 5,85.83					

मोटे अंक एकीकृत म.प्र. राज्य के शेषों को दर्शाते हैं, जिनका म.प्र. पुनर्गठन अधिनियम, 2000 के अंतर्गत म.प्र. एवं छत्तीसगढ़ के मध्य आवंटन किया जाना है।

(ए) निगम की पुस्तकों में तदनुसूची निवेदन 1995-96 तक 685.95 लाख ₹ है। विसंगति समाधानाधीन है।

(प) 1994-95 तक तदनुसूची निवेश 135.07 लाख ₹ है विसंगति समाधानाधीन है।

(क) विवरण संख्या 13 में दर्शित मुख्यशीर्ष 4853-60-190 तथा 796 के अन्तर्गत ₹ 14.77 लाख के निवेश का अन्तर है, जो 1987-88 एवं 1991-92 से संबंधित है तथा मुख्यशीर्ष 4853-02-190 में सम्मिलित कर किया गया है।

(घ) कम्पनियों के पंजीयक ने इस कम्पनी को 27 मार्च, 1965 से निष्क्रिय घोषित कर दिया है। 1956-57 के और आगे के लेखे, लेखा परीक्षा को प्रस्तुत नहीं किए गए हैं। परिसम्पत्तियों एवं देयताओं के अंतिम निराकरण के साथ ही परिसमापक की नियुक्ति के बारे में सूचना प्रतीक्षित हैं।

(ब) निगम अगस्त 1992 से विघटन की स्थिति में है। निगम की पुस्तकों में तदनुसूची निवेश 5,92.29 लाख ₹ हैं। विसंगति समाधानाधीन है।

## विवरण संख्या 14 – जारी

स. क्र.	प्रतिष्ठान का नाम	निवेश का वर्ष	प्रकार	निवेश के ब्यौरे		निवेशित राशि	कुल प्रदत्त पूजी में सरकारी निवेश की प्रतिशतता	वर्ष के दौरान लाभांश तथा ब्याज प्राप्त हुआ तथा सरकार के पास जमा किया गया	घोषित लाभांश/ ब्याज किन्तु सरकारी लेखे में न जमा किया गया	टिप्पणी
1	2	3	4	5	6	7	8	9	10	11
				अंशों/ डिबेन्चर की संख्या	प्रत्येक अंश / डिबेन्चर का अंकित मूल्य	₹	(लाख ₹ में)			
<b>II- सरकारी कम्पनियां-</b>										
17.	मध्यप्रदेश पर्यटन विकास निगम, मर्यादित भोपाल	1977-78 से 1990-91 1991-92 1992-93 से 2001-02	इक्विटी इक्विटी	1239980 174330 (100%) 150000 932980	100 100 100 100	11,92.75 1,74.62	100	संस्थान द्वारा 2005-06 तक सूचित संचयी हानि 10.06 करोड़ ₹ थी।		
						योग	1,50.00 9,70.00 (स) 23,37.37			
18.	मध्यप्रदेश राज्य सेतु निर्माण निगम मर्यादित, भोपाल	1978-79 और 1979-80	इक्विटी	510000	100	5,10.00				
19.	मध्यप्रदेश पंचायती राज वित्त और ग्रामीण विकास निगम, भोपाल	1980-81 से 1988-89	इक्विटी	28000	100	28.00				
20.	मध्यप्रदेश पुलिस आवास निगम	1980-81 से 1986-87	इक्विटी	17500	1000	1,75.00				लाभ में चल रहा है।
21.	मध्यप्रदेश चमड़ा विकास निगम, भोपाल	1981-82 से 1985-86 1995-96 1996-97 से 1998-99	इक्विटी इक्विटी	10331 100%	1000 1000	1,03.31 25.00				
						योग	35.00 1,63.31 <sup>(स)</sup>			
22.	मध्यप्रदेश फिल्म विकास निगम, भोपाल	1981-82 से 1987-88 1988-89 1989-90 1990-91 1991-92 1992-93 एवं 1993-94	इक्विटी इक्विटी	103690 * 800 (100%) * *	100 * 100 *	95.00 4.25 0.80 0.85 0.84 2.10				घाटे में चल रहा है।
						योग	1,03.84			

मोटे अंक एकीकृत म.प्र. राज्य के शेषों को दर्शाते हैं, जिनका म.प्र. पुनर्गठन अधिनियम, 2000 के अंतर्गत म.प्र. एवं छत्तीसगढ़ के मध्य आवंटन किया जाना है।

- (म) निगम की पुस्तकों में तदनुसूची निवेश 5,00.00 लाख ₹ है। विसंगति समाधानाधीन है।  
(स) निगम की पुस्तकों में तदनुसूची निवेश 24,47.29 लाख ₹ हैं। विसंगति समाधानाधीन है।  
(स) निगम की पुस्तकों में तदनुसूची निवेश 27.25 लाख ₹ है। निगम विघटन की स्थिति में है।  
(र) निगम की पुस्तकों में कुल निवेश 200.00 लाख ₹ है।  
(ख) निगम की पुस्तकों में तदनुसूची निवेश 131.29 लाख ₹ है जिसमें से 31.52 लाख ₹ ट-निक्षेप के अधीन रखे गए हैं। विसंगति समाधानाधीन है।

## विवरण संख्या 14 – जारी

स. क्र.	प्रतिष्ठान का नाम	निवेश का वर्ष	प्रकार	निवेश के ब्यौरे अंशों/ डिबेन्चर की संख्या	प्रत्येक अंश / डिबेन्चर का अंकित मूल्य	निवेशित राशि	कुल प्रदत्त पूजी में सरकारी निवेश की प्रतिशतता	वर्ष के दौरान लाभांश तथा ब्याज प्राप्त हुआ तथा सरकार के पास जमा किया गया	घोषित लाभांश/ ब्याज किन्तु सरकारी लेखे में न जमा किया गया	टिप्पणी
1	2	3	4	5	6	7	8	9	10	11
						₹	(लाख ₹ में)			
<b>II- सरकारी कम्पनियां-</b>										
23.	समाचार भारती समाचार एजेन्सी, नई दिल्ली	1981-82 से 1984-85	इक्विटी	9000	100	9.00	@			
24.	मध्यप्रदेश ऊर्जा विकास निगम, भोपाल	1982-83 और 1983-84	इक्विटी	68920	100	68.92				
25.	मध्य प्रदेश इलेक्ट्रॉनिक्स विकास निगम, भोपाल	1984-85 से 1990-91 1991-92 1992-93 एवं 1994-95	इक्विटी इक्विटी (100%)	* 50000 *	100 100 100	14,08.26 50.00 55.00				
						योग	₹15,13.26 <sup>(क)</sup>	100		
26.	मध्य प्रदेश शहरी विकास वित्त निगम	1980-81 से 1988-89	*	*	*	2.19				
27.	मध्यप्रदेश विद्युत उत्पादक कम्पनी मर्यादित	2005-06	*	*	*	12,78,00.00	100			
28.	मध्य प्रदेश पारेषण कम्पनी मर्यादित	2005-06	*	*	*	8,45,00.00	100			
29.	म.प्र.वि.म. की उत्तरवर्ती कम्पनियों का पारेषण प्रणाली कार्य	2006-07 2008-09 2009-10	*	*	*	1,10,00.00 1,37,24.00 1,46,19.07				
						योग	3,93,43.07	100		
30.	मध्य प्रदेश पूर्वी क्षेत्र विद्युत वितरण कम्पनी मर्यादित	2005-06	*	*	*	3,17,00.00	100			
31.	मध्यप्रदेश मध्य क्षेत्र विद्युत वितरण कम्पनी मर्यादित	2005-06	*	*	*	3,16,00.00	100			
32.	मध्य प्रदेश पश्चिमी क्षेत्र विद्युत वितरण कम्पनी मर्यादित	2005-06	*	*	*	5,33,00.00	100			
33.	मध्यप्रदेश पावर ट्रेडिंग कंपनी मर्यादित	2006-07	*	*	*	20,00.00	100			

(क) निगम की पुस्तकों में तदनुसूची निवेश ₹ 21,91.25 लाख है। विसंगति समाधानाधीन है।

(ख) विवरण संख्या 13 मुख्य शीर्ष 4851-190 के अंतर्गत दर्शित निवेश से ₹ 14,58,26 हजार भिन्न है जो वर्ष 1984-85, 1986-87, 1987-88, 1989-90, 1990-91 तथा 1992-93 से संबंधित है तथा मुख्य शीर्ष 4851-102 में सम्मिलित किये गये हैं।

@ चूंकि समाचार भारती, कम्पनी अधिनियम, 1956 की धारा 25 के अधीन पंजीकृत कम्पनी है, इसके द्वारा कोई लाभांश देय नहीं है।

## विवरण संख्या 14 – जारी

स. क्र.	प्रतिष्ठान का नाम	निवेश का वर्ष	प्रकार	निवेश के ब्यौरे अंशों/ डिबेन्चर की संख्या	प्रत्येक अंश / डिबेन्चर का अंकित मूल्य	निवेशित राशि	कुल प्रदत्त पूंजी में सरकारी निवेश की प्रतिशतता	वर्ष के दौरान लाभांश तथा ब्याज प्राप्त हुआ तथा सरकार के पास जमा किया गया	घोषित लाभांश/ ब्याज किन्तु सरकारी लेखे में न जमा किया गया	टिप्पणी
1	2	3	4	5	6	7	8	9	10	11
						₹	(लाख ₹ में)			
<b>II- सरकारी कम्पनियां—</b>										
34.	कृषि संबंधी उपयोग हेतु स्वतंत्र फीडरों का प्रबंध	2008-09 2009-10 2010-11	*	*	*	1,00,00.00 8,00.00 69,97.46	100			
योग						1,77,97.46	100			
योग—II सरकारी कम्पनियां						39,65,51.24		15,06.83		
						<b>1,87,03.94</b>				
<b>III- संयुक्त पूंजी कम्पनियां—</b>										
1.	भारतीय निवेश निगम मर्यादित, बम्बई	1948 से पहले	साधारण (7-3/4%) अधिमान (2.34%)	550	100	0.47 3.07				
योग						<sup>(क)</sup> 3.54				
2.	देवास बिस्कुट और फूड प्रोडक्ट्स मर्यादित, देवास	1948 से पहले	साधारण	15000	10	1.50				
3.	ग्वालियर डेरी मर्यादित, ग्वालियर	*	साधारण (2%)	175	50	0.09				
4.	सेन्ट्रल इण्डिया मशीनरी मैनुफैक्चरिंग कम्पनी मर्यादित ग्वालियर (पूर्व में टैक्समेको, ग्वालियर के नाम से प्रसिद्ध)	1948 से पहले	अधिमान (5%) साधारण अधिमान संचयी मोच्य	2025 8000 7000	100 10 100	1.38 <sup>(क)</sup> 1.05 7.00				
योग						9.43				
5.	मेसर्स शमा इंजन वाल्व्स मर्यादित, नई दिल्ली	1961-62 और 1962-63	अधिमान इक्विटी	2435 10000	100 10	2.43 1.00				
योग						3.43				

(क) मोटे अंक एकीकृत म.प्र. राज्य के शेषों को दर्शाते हैं, जिनका म.प्र. पुनर्गठन अधिनियम, 2000 के अंतर्गत म.प्र. एवं छत्तीसगढ़ के मध्य आवंटन किया जाना है। यह निवेश पूर्व में भूतपूर्व ग्वालियर तथा होल्कर रियासतों की कतिपय निधियों में वर्गीकृत किये अंशों के 31 मार्च 1964 को बाजार मूल्य के प्रोफार्मा अंगीकरण को प्रदर्शित करता है।



## विवरण संख्या 14 – जारी

स. क्र.	प्रतिष्ठान का नाम	निवेश का वर्ष	प्रकार	निवेश के ब्यौरे अंशों/ डिबेन्चर की संख्या	प्रत्येक अंश / डिबेन्चर का अंकित मूल्य	निवेशित राशि	कुल प्रदत्त पूंजी में सरकारी निवेश की प्रतिशतता	वर्ष के दौरान लाभांश तथा ब्याज प्राप्त हुआ तथा सरकार के पास जमा किया गया	घोषित लाभांश/ ब्याज किन्तु सरकारी लेखे में न जमा किया गया	टिप्पणी
1	2	3	4	5	6	7	8	9	10	11
						₹	(लाख ₹ में)			
<b>III-</b>	<b>संयुक्त पूंजी कम्पनियां—</b>									
6.	मशीनरी मैन्यूफैक्चरिंग निगम मर्यादित, बम्बई	1948 से पहले	साधारण (4%) अधिमान (1.7%)	6200	10	<b>1.41</b>				
				1000	100	<b>0.55</b>				
				योग		<b>(क) 1.96</b>				
7.	जीवाजीराव शक्कर कम्पनी मर्यादित, दलोदा, जिला मन्दसौर	1948 से पहले	साधारण (31.9%)	7000	100	<b>7.00</b>				
8.	महारानी पार्वतीबाई शक्कर कारखाना मर्यादित, सारंगपुर	1948 से पहले	साधारण (31.9%)	4000	100	<b>4.00</b>				
9.	विक्रम शक्कर कारखाना मर्यादित, आलोट	1948 से पहले	साधारण अधिमान	750 250	100 100	<b>0.75</b> <b>0.25</b>				
				योग		<b>#1.00</b>				
10.	केशर शक्कर कारखाना मर्यादित, बम्बई	1948 से पहले	5-1/2% अधिमान	2000	100	<b>(क) 1.50</b>				
11.	ग्वालियर शक्कर कारखाना, डबरा	1979-80 1991-92	संचयी मोच्य	1500 *	100	<b>1.50</b>				
				योग		<b>(क) 65.15</b>				
						<b>(क) 66.65</b>				

मोटे अंक एकीकृत म.प्र.राज्य के शेषों को दर्शाते हैं जिनका म.प्र.पुनर्गठन अधिनियम, 2000 के अनुसार म.प्र.एवं छत्तीसगढ़ में आवंटन होना है।

(S) 30 सितम्बर 1959 से कंपनी का स्वेच्छा से परिसमापन हो गया है, अंश सरकार के नाम अंतरित कर दिये गए हैं।

(ल) यह निवेश पूर्व में भूतपूर्व ग्वालियर तथा होल्कर रियासतों की कतिपय निधियों में वर्गीकृत किये अंशों के 31 मार्च 1964 को बाजार मूल्य के प्रोफार्मा अंगीकरण को प्रदर्शित करता है।

(क) कम्पनी की पुस्तकों के अनुसार निवेश ₹ 1.50 लाख है। विसंगति समाधानाधीन है।

# कम्पनी 1953 से परिसमापन में है, शेषों का अन्तरण सरकार को अभी तक नहीं किया गया है और अभी भी देवास के पूर्व शासक के नाम है।

(क) यह पूर्व में भूतपूर्व ग्वालियर तथा होल्कर रियासतों की कतिपय निधियों में वर्गीकृत किये अंशों के 31 मार्च 1964 को बाजार मूल्य के प्रोफार्मा अंगीकरण को प्रदर्शित करता है।

## विवरण संख्या 14 – जारी

स. क्र.	प्रतिष्ठान का नाम	निवेश का वर्ष	प्रकार	निवेश के ब्यौरे अंशों/ डिबेन्चर की संख्या	प्रत्येक अंश / डिबेन्चर का अंकित मूल्य	निवेशित राशि	कुल प्रदत्त पूजी में सरकारी निवेश की प्रतिशतता	वर्ष के दौरान लाभांश तथा ब्याज प्राप्त हुआ तथा सरकार के पास जमा किया गया	घोषित लाभांश/ ब्याज किन्तु सरकारी लेखे में न जमा किया गया	टिप्पणी
1	2	3	4	5	6	7	8	9	10	11
						₹				
						(लाख ₹ में)				
<b>III-</b>	<b>संयुक्त पूंजी कम्पनियां—</b>									
12.	बंगाल-नागपुर सूती कारखाना मर्यादित, राजनंदगांव	1955-56	साधारण (1.46%)	4378	10	<sup>(क)</sup> 0.44				
13.	दि कल्याणमल मिल्स मर्यादित, इन्दौर	1948 से पहले	साधारण (7%) अधिमान (5.1%)	25 290	100 100	0.02 0.19				
						योग	0.21			
14.	एसोसियेटेड सीमेंट कम्पनी मर्यादित, बम्बई	1948 से पहले	साधारण (1% से कम)	2790 <sup>@</sup>	100	3.33			टैक्स के बाद संचयी निवल लाभ 14,27.34 करोड़ ₹ है।	
15.	हिन्द एल्को मर्यादित, बम्बई (भारतीय राष्ट्रीय अल्युमीनियम कम्पनी मर्यादित का प्रबंध एजेन्ट)	1947-48 और 1948-49	साधारण	2450	100	2.45			\$ सरकार ने कंपनी के समस्त अंशधारियों से अंश संबंधी हितों का क्रय कर लिया था। कंपनी का परिसमापन करना उचित नहीं समझा गया क्योंकि कंपनी के पास परिसम्पत्तियां नहीं थी। महाराष्ट्र सरकार ने कंपनी के अंशों के अपने हिस्सों का दावा किया था और भारत सरकार ने यह अवाई दिया कि मध्यप्रदेश सरकार और महाराष्ट्र सरकार में 64.20 और 35.80 के अनुपात में वितरित किये जावें। राज्य सरकार द्वारा महाराष्ट्र सरकार को अंश अभी भी अंतरित किये जाने हैं।	
16.	टाटा आयरन और स्टील कम्पनी मर्यादित, बम्बई	1948 से पहले	साधारण	(x) 120	75	0.18			(x) बोनस शेयर्स	
		*	साधारण	120	75	0.18				
		*	अधिमान	123	150	0.18				
		1948 से पहले	(7-3/4%)							
		*	द्वितीय अधिमान	33365	100	34.20				
			द्वितीय अधिमान	300	100	0.30				
						योग	35.04			
17.	इण्डस्ट्रियल इन्वेस्टमेंट ट्रस्ट मर्यादित, बम्बई	1948 से पहले	साधारण	230	100	0.18				
			(1% से कम)							
18.	देवास (सीनियर) इलेक्ट्रिक सप्लाय कम्पनी (निजी) मर्यादित, देवास	1948 से पहले	साधारण	30 (9%)	500	0.15				

मोटे अंक एकीकृत म.प्र.राज्य के शेषों को दर्शाते हैं जिनका म.प्र.पुनर्गठन अधिनियम, 2000 के अनुसार म.प्र.एवं छत्तीसगढ़ में आवंटन होना है।

(क) एस.आई.सी.अधिनियम 1985 के अधीन प्रकरण क्र.501/93 में वी.आई.एफ.आर.द्वारा स्वीकृत पुनर्वास योजना अनुसार आई.डी.अधिनियम की धारा 25(0) के अंतर्गत 31.10.2002 से इकाई बंद घोषित की जा चुकी है।

@ इसमें 547 बोनस शेयर सम्मिलित हैं।

## विवरण संख्या 14 – जारी

स. क्र.	प्रतिष्ठान का नाम	निवेश का वर्ष	प्रकार	निवेश के ब्यौरे अंशों/ डिबेन्चर की संख्या	प्रत्येक अंश / डिबेन्चर का अंकित मूल्य	निवेशित राशि	कुल प्रदत्त पूंजी में सरकारी निवेश की प्रतिशतता	वर्ष के दौरान लाभांश तथा ब्याज प्राप्त हुआ तथा सरकार के पास जमा किया गया	घोषित लाभांश/ ब्याज किन्तु सरकारी लेखे में न जमा किया गया	टिप्पणी
1	2	3	4	5	6	7	8	9	10	11
						₹	(लाख ₹ में)			
<b>III- संयुक्त पूंजी कम्पनियां-</b>										
19.	दि. सूरत इलेक्ट्रीसिटी कम्पनी मर्यादित, बम्बई	1948 से पहले	साधारण अधिमान	8 (1% से कम)	100	0.01				
20.	दि टाटा पावर कम्पनी मर्यादित, बम्बई	1948 से पहले	7-1/2% अधिमान	1169 (2%)	1000	12.93				
21.	दि सेन्ट्रल प्रॉविन्सेज ट्रांसपोर्ट सर्विसेज मर्यादित, नागपुर	1945-46 से 1948-49	साधारण	9980	100	@9.68				
22.	पीपुल्स ट्रांसपोर्ट कम्पनी मर्यादित, राजगढ़	1925	साधारण	18 (1% से कम)	40	0.01				घाटे में चल रही है।
23.	आन्ध्रा वेली पॉवर सप्लाय कम्पनी मर्यादित, बम्बई	1986-87	इक्विटी	251	100	..(xx)				
योग-III-संयुक्त पूंजी कम्पनियां						11.02	(x)			
						1,53.51	16,92.81			
<b>IV बैंक-</b>										
	दि बैंक ऑफ देवास मर्यादित, देवास	1948 से पहले	साधारण	1717	25	0.16				
योग-IV-बैंक						0.16				

मोटे अंक एकीकृत म.प्र. राज्य के शेषों को दर्शाते हैं, जिनका म.प्र. पुनर्गठन अधिनियम, 2000 के अंतर्गत म.प्र. एवं छत्तीसगढ़ के मध्य आवंटन किया जाना है।

@ सेन्ट्रल प्रॉविन्सेज ट्रांसपोर्ट सर्विसेज के प्रबंधन प्रतिनिधि एफ.एम.चिनाय एण्ड कंपनी मर्यादित से 2310 अंश 150000 के मूल्य पर खरीदे गये इसके अतिरिक्त 2060 साधारण अंशों की प्रतिअंश 25 ₹ की दर से अंतिम मांग पर 51500 ₹ की अदायगी की गई।

(xx) निगम की पुस्तकों में तदनरूपी निवेश 0.25 लाख ₹ है विसंगति समाधानाधीन है।

(x) विवरण उपलब्ध है।

## विवरण संख्या 14 – जारी

स. क्र.	प्रतिष्ठान का नाम	निवेश का वर्ष	प्रकार	निवेश के ब्यौरे अंशों / डिबेन्चर की संख्या	प्रत्येक अंश / डिबेन्चर का अंकित मूल्य	निवेशित राशि	कुल प्रदत्त पूंजी में सरकारी निवेश की प्रतिशतता	वर्ष के दौरान लाभांश तथा ब्याज प्राप्त हुआ तथा सरकार के पास जमा किया गया	घोषित लाभांश / ब्याज किन्तु सरकारी लेखे में न जमा किया गया	टिप्पणी
1	2	3	4	5	6	7	8	9	10	11
						₹	(लाख ₹ में)			
<b>V सहकारी बैंक और समितियां—</b>										
<b>(i) उधार सहकारी समितियां—</b>										
<b>(का) सहकारी बैंक</b>										
1.	केन्द्रीय सहकारी बैंक (69)	1948 से पहले	साधारण		*प्रति अंश रु.10 से लेकर रु.1000 तक		<b>1,95.89</b>			
		*	'ख' वर्ग	1000	100		<b>1.00</b>			
		*	*	120		25	<b>0.03</b>			
		1964-65 से 1968-69	साधारण	304890	प्रति अंश रु. 10 से लेकर रु. 1000 तक		<b>1,99.90</b>			
		1967-68		*		*	<b>4.96.42</b>			
		1969-70 से 1979-80	साधारण	*			<b>(₹) -3.91</b>			
		1980-81	*	20000	100		<b>20.00</b>			
				*		*	<b>(₹) -0.01</b>			
		1981-82 से 2005-06 *		*		*	17,52.92			
							<b>23,17.21</b>			
					योग		<b>(-) 37,67.02<sup>1/2</sup></b>			
							<b>32,69.53</b>			
2.	मध्यप्रदेश राज्य सहकारी बैंक	1965-66 से 1972-73	साधारण	11400	500		<b>(₹) 78.37</b>			
3.	प्राथमिक भूमि विकास बैंक मर्यादित, मध्यप्रदेश	1966-67 से 1971-72	साधारण	3750	100		<b>3.75</b>			
		1971-72 से 2005-06	*	*	*		20,33.91			
		2006-07	*	*	*		<b>19,14.77</b>			
							2,48.98			
					योग		2,57.12#			
							<b>19,18.52</b>			
4.	मध्यप्रदेश सहकारी भूमि विकास बैंक मर्यादित, भोपाल	1966-67 से 1971-72	साधारण	63000	100		<b>63.00</b>			
		1967-68 से 1983-84	*	*			<b>9,41.78</b>			
							<b>(पू.नि.) 5,35.94</b>			
		1976-77	साधारण	*	*		<b>25.00</b>			
		1980-81	*	112364	100		<b>1,12.36</b>			
				*	*		<b>(पू.नि.) 1,11.52</b>			
		1984-85 से 1997-98	*	*	*		<b>(-) 98.34</b>			
					योग		<b>3,96.34</b>			

(पू.नि.)

मोटे अंक एकीकृत म.प्र.राज्य के शेषों को दर्शाते हैं जिनका म.प्र.पुनर्गठन अधिनियम, 2000 के अनुसार म.प्र.एवं छत्तीसगढ़ में आवंटन होना है। यह पूंजी की निवृत्ति का प्रतीक है।

(गा)

#

बैंक द्वारा 1972-73 के अंत तक अंतिम लेखाओं में निवेशित राशि 1,85.60 लाख ₹ दर्शाई गई थी। विसंगति समाधानाधीन है।

(ब)

2007-08 में ₹ 11,06.85 लाख की प्रोफार्मा कमी की गई।

पृष्ठ 312 पर पाद टिप्पणी (@) देखें।

## विवरण संख्या 14 – जारी

स. क्र.	प्रतिष्ठान का नाम	निवेश का वर्ष	प्रकार	निवेश के ब्यौरे		निवेशित राशि	कुल प्रदत्त पूंजी में सरकारी निवेश की प्रतिशतता	वर्ष के दौरान लाभांश तथा ब्याज प्राप्त हुआ तथा सरकार के पास जमा किया गया	घोषित लाभांश/ ब्याज किन्तु सरकारी लेखों में न जमा किया गया	टिप्पणी
				अंशों/ डिबेन्चर की संख्या	प्रत्येक अंश / डिबेन्चर का अंकित मूल्य					
1	2	3	4	5	6	7	8	9	10	11
				₹	(लाख ₹ में)					
<b>V सहकारी बैंक और समितियां— जारी</b>										
(i) उधार सहकारी समितियां— जारी										
(का) सहकारी बैंक – समाप्त										
5.	मन्दसौर वाणिज्यिक सहकारी बैंक मर्यादित, मन्दसौर	1975-76 से 1977-78	*	*						
										(घ) 1.50
6.	क्षेत्रीय ग्रामीण बैंक होशंगाबाद, बिलासपुर, रायपुर, रीवा, सीधी, टीकमगढ़, छतरपुर और सतना में (8)	1975-76 से 2004-05 2008-09		*	*					
				*	*					18,73.55 27,55.03 9,80.28
				योग						28,53.83 27,55.03
7.	नगर सहकारी बैंक, शिवपुरी, रायपुर, बैतूल (3)	1977-78 से 1979-80		*	*					3.00
8.	राष्ट्रीय सहकारी विकास परियोजना (12 जिले)	2009-10 2010-11								3,00.00 10,00.00
				योग—(का)—सहकारी बैंक						6,43.93 <sup>@</sup> 84,22.29
(खा) सहकारी समितियां—										
1.	ग्राम सेवा सहकारी समितियां (4,638)	1961-62 से 1999- 2000	साधारण	*	*					8,47.10
2.	प्राथमिक कृषि साख समितियां (1,548)	1971-72 से 2005-06 2006-07		*	*					13,26.94 37,75.50 4,77.39
				योग						(-) 9,33.10 37,75.50
3.	जन सहकारी बैंक, खिलचीपुर	*		*	*					0.01

<sup>@</sup> सहकारी बैंकों द्वारा पूंजी निवृत्ति/विनिवेश के कारण मुख्यशीर्ष 4425 के अंतर्गत 21,69.44 लाख ₹ की प्रोफार्मा कमी की गई।

(घ) बैंक की पुस्तकों के अनुसार वर्ष 1994-95 तक संचयी हानि ₹ 1,38.50 लाख है।

## विवरण संख्या 14 – जारी

स. क्र.	प्रतिष्ठान का नाम	निवेश का वर्ष	निवेश के ब्यौरे		निवेशित राशि	कुल प्रदत्त पूंजी में सरकारी निवेश की प्रतिशतता	वर्ष के दौरान लाभांश तथा ब्याज प्राप्त हुआ तथा सरकार के पास जमा किया गया	घोषित लाभांश/ ब्याज किन्तु सरकारी लेखे में न जमा किया गया	टिप्पणी		
			प्रकार	अंशों/ डिबेन्चर की संख्या						प्रत्येक अंश / डिबेन्चर का अंकित मूल्य	
1	2	3	4	5	6	7	8	9	10	11	
					₹	(लाख ₹ में)					
<b>V सहकारी बैंक और समितियां— जारी</b>											
<b>(i) उधार सहकारी समितियां— समाप्त</b>											
<b>(खा) सहकारी समितियां— समाप्त</b>											
4.	जनजाति सेवा सहकारी समितियां (128)	1975-76 से 2001-02		*	*	5.00					
						<b>13,66.45</b>					
						5.00					
						<b>योग</b>	<b>13,66.45</b>				
						योग—(खा)—सहकारी समितियां	(-) 9,28.10				
							<b>59,89.06</b>				
						योग—(i)—उधार सहकारी समितियां	(-) 2,84.17 <sup>@</sup>				
							<b>1,44,11.35</b>				
<b>(ii) आवास सहकारितायें—</b>											
1.	एपेक्स आवास संघ	1971-72 से 1996-97		*	*	2,09.80					
2.	मध्यप्रदेश आवास संघ, भोपाल	1970-71 से 1978-79	साधारण	30900	100	30.90					
		1972-73 से 1975-76		*	*	4.25					
		1980-81		*	20000	100	20.00				
		1979-80 से मार्च 2001 तक		*	*	2,01.77					
						<b>3,37.46</b>					
						योग	2,01.77				
							<b>3,92.61</b>				
3.	मध्य प्रदेश राज्य आवास वित्त प्रबन्ध सहकारी समितियां	1988-89 से 2000-01 (अक्टूबर 2000 तक)		*	*	2,44.70					
						योग—(ii)—आवास सहकारितायें	2,01.77				
							<b>8,47.11</b>				
<b>(iii) श्रम सहकारितायें—</b>											
1.	वन श्रमिक सहकारी समितियां (31)	1961-62 से 1966-67	साधारण	10290	प्रति अंश रु. 10 से लेकर रु. 100 तक	1.18 (पु.नि.) ..					
						योग	<b>1.18</b>				

मोटे अंक एकीकृत म.प्र.राज्य के शेषों को दर्शाते हैं जिनका म.प्र.पुनर्गठन अधिनियम, 2000 के अनुसार म.प्र.एवं छत्तीसगढ़ में आवंटन होना है।

@ प्रोफार्मा राशि ₹ 27,37.43 लाख पूंजीनिवृत्ति/विनिवेश सहकारी समिति कम की गई।

पु.नि. यह पूंजी की निवृत्ति का प्रतीक है।

## विवरण संख्या 14 – जारी

स. क्र.	प्रतिष्ठान का नाम	निवेश का वर्ष	प्रकार	निवेश के ब्यौरे		निवेशित राशि	कुल प्रदत्त पूंजी में सरकारी निवेश की प्रतिशतता	वर्ष के दौरान लाभांश तथा ब्याज प्राप्त हुआ तथा सरकार के पास जमा किया गया	घोषित लाभांश / ब्याज किन्तु सरकारी लेख में न जमा किया गया	टिप्पणी	
				अंशों / डिबेन्चर की संख्या	प्रत्येक अंश / डिबेन्चर का अंकित मूल्य						
1	2	3	4	5	6	7	8	9	10	11	
						₹	(लाख ₹ में)				
<b>V सहकारी बैंक और समितियाँ— जारी</b>											
(iii)	श्रम सहकारितायें— समाप्त										
2.	श्रम सहकारी समितियाँ (3)	1972-73	साधारण	1500	10	0.15					
		1974-75 से 1985-86	*	*	*	2.04					
		1980-81	*	800	100	0.80					
		1993-94	*	*	*	0.21					
		योग				3.20					
		योग—(iii)—श्रम सहकारितायें				4.38					
(iv)	खेतिहर सहकारितायें—										
1.	खेतिहर सहकारी समितियाँ (499)	1958-59 से 1961-62	साधारण	58474	प्रति अंश रु. 5 से लेकर रु. 300 तक	9.53					
		1970-71 से 2000-01 (अक्टूबर 2000 तक)	*	*	*	61.76					
		योग				71.29					
2.	भूमिहीन खेतिहर सहकारी समितियाँ (43)	1971-72 और 1972-73	*	*	*	11.31					
3.	संयुक्त खेतिहर समितियाँ और प्रशिक्षण केन्द्र (482)	1960-61 से 1966-67	साधारण	12828	प्रति अंश रु. 10 से लेकर रु. 100 तक	6.70					
		1967-68 से 1982-83	*	*	(पू.नि.)	-5.04					
		योग				1.66					
		योग—(iv)—खेतिहर सहकारितायें				84.26					
(v)	भाण्डागार एवं विपणन सहकारी समितियाँ—										
1.	क्षेत्रीय विपणन समितियाँ (217)	*	साधारण	*	प्रति अंश रु. 10 से लेकर रु. 100 तक	42.02					
		*	विशेष	*	*	0.55					
		*	“ख” श्रेणी	400	100	0.40					
		1964-65	साधारण	4400	100	4.40					
		1964-65	साधारण	75	2000	1.50					
		1970-71 से 1973-74	साधारण	*	*	(पू.नि.)	-3.04				
		योग				45.83					

मोटे अंक एकीकृत म.प्र.राज्य के शेषों को दर्शाते हैं जिनका म.प्र.पुनर्गठन अधिनियम, 2000 के अनुसार म.प्र.एवं छत्तीसगढ़ में आवंटन होना है। पु.नि. यह पूंजी की निवृत्ति का प्रतीक है।

## विवरण संख्या 14 – जारी

स. क्र.	प्रतिष्ठान का नाम	निवेश का वर्ष	प्रकार	निवेश के ब्यौरे		निवेशित राशि	कुल प्रदत्त पूंजी में सरकारी निवेश की प्रतिशतता	वर्ष के दौरान लाभांश तथा ब्याज प्राप्त हुआ तथा सरकार के पास जमा किया गया	घोषित लाभांश / ब्याज किन्तु सरकारी लेखे में न जमा किया गया	टिप्पणी
				अंशों / डिबेन्चर की संख्या	प्रत्येक अंश / डिबेन्चर का अंकित मूल्य					
1	2	3	4	5	6	7	8	9	10	11
				₹	(लाख ₹ में)					
<b>V सहकारी बैंक और समितियां— जारी</b>										
<b>(v) भाण्डागार एवं विपणन सहकारी समितियां— जारी</b>										
2.	विपणन समितियां (240)	1965-66 से 1967-68	साधारण	42450	प्रति अंश रु. 10 से लेकर रु. 100 तक	34.05				
		1968-69	साधारण	3500	प्रति अंश ₹ 5 से लेकर ₹100 तक	3.00				
		1967-68 से 2001-02		*		2,15.27				
					योग	2,15.27				
						<b>6,22.10</b>				
3.	मध्यप्रदेश राज्य सहकारी विपणन संघ, भोपाल	1966-67 से 1971-72 1967-68 से 2000-2001	साधारण	59590	100	59.59				
				*	*	93.37				
					योग	93.37				
						<b>8,27.24</b>				
4.	प्राथमिक विपणन समितियां (24)	1970-71 और 1971-72 1972-73 से 1986-87 1978-79 1980-81 1988-89 से 2000-01	साधारण	14500	100	14.50				
				*	*	4,05.46				
			साधारण	26000	*	25.82				
				20400	100	17.89				
			(अक्टूबर 2000 तक)			3,26.76				
					योग	7,90.43				
5.	मध्यप्रदेश, सहकारी विपणन समिति मर्यादित, नागपुर	*	साधारण	*		4.96				
6.	मध्यप्रदेश सहकारी विपणन समिति मर्यादित, जबलपुर	1964-65	साधारण	4250	100	4.25				
7.	क्षेत्रीय सहकारी विपणन समिति, जबलपुर	1975-76 और 1976-77	*	*	*	20.00				

मोटे अंक एकीकृत म.प्र.राज्य के शेषों को दर्शाते हैं जिनका म.प्र.पुनर्गठन अधिनियम, 2000 के अनुसार म.प्र.एवं छत्तीसगढ़ में आवंटन होना है। पु.नि.यह पूंजी की निवृत्ति का प्रतीक है।



## विवरण संख्या 14 – जारी

स. क्र.	प्रतिष्ठान का नाम	निवेश का वर्ष	प्रकार	निवेश के ब्यौरे अंशों/ डिबेन्चर की संख्या	प्रत्येक अंश / डिबेन्चर का अंकित मूल्य	निवेशित राशि	कुल प्रदत्त पूंजी में सरकारी निवेश की प्रतिशतता	वर्ष के दौरान लाभांश तथा ब्याज प्राप्त हुआ तथा सरकार के पास जमा किया गया	घोषित लाभांश/ ब्याज किन्तु सरकारी लेखे में न जमा किया गया	टिप्पणी
1	2	3	4	5	6	7	8	9	10	11
						₹	(लाख ₹ में)			
V	<b>सहकारी बैंक और समितियां— जारी</b>									
V	भाण्डागार एवं विपणन सहकारी समितियां — समाप्त									
8.	क्षेत्रीय जनजाति सहकारी विपणन समितियां (4)	1977-78 से 1979-80	*	*	*	57.07				
9.	भांडागार समितियां	1980-81 से 2002-03	*	*	*	3,67.81				
						<b>16,00.50</b>				
						योग	3,67.81			
						<b>16,00.50</b>				
10.	एपेक्स विपणन संघ की ब्याज और पूंजी को केन्द्रीय उर्वरक अंश पूंजी में परिवर्तन हेतु देय राशि	1985-86 से 1992-93		*	*	8,47.19				
11.	अतिरिक्त गोदामों का निर्माण	1986-87 से 1992-93	*	*	*	14,44.12				
						योग—(v)— भांडागार एवं विपणन सहकारी समितियां	6,76.45			
						<b>62,63.69</b>				
(vi)	संसाधन सहकारी समितियां—									
1.	सहकारी चावल मिल	1965-66 से 1967-68 1968-69 से 1997-98	साधारण *	159000	100	1,59.00 1,41.45				
						योग	3,00.45			
2.	चावल चोकर तेल इकाई, दुर्ग	1966-67 से 1969-70 1983-84 और 1984-85	साधारण *	48000	100	48.00 10.42				
						योग	58.42			
3.	संसाधन समितियां (84)	*	साधारण	*	प्रति अंश रु. 10 से लेकर	40.55				
		1964-65	साधारण	41225	रु. 100 तक प्रति अंश रु. 25 से लेकर	35.15				
		1967-68 से 1991-92	*	*	रु. 200 तक	3,22.96				
						योग	3,98.66			

मोटे अंक एकीकृत म.प्र.राज्य के शेषों को दर्शाते हैं जिनका म.प्र.पुनर्गठन अधिनियम, 2000 के अनुसार म.प्र.एवं छत्तीसगढ़ में आवंटन होना है।

## विवरण संख्या 14 – जारी

स. क्र.	प्रतिष्ठान का नाम	निवेश का वर्ष	प्रकार	निवेश के ब्यौरे		निवेशित राशि	कुल प्रदत्त पूंजी में सरकारी निवेश की प्रतिशतता	वर्ष के दौरान लाभांश तथा ब्याज प्राप्त हुआ तथा सरकार के पास जमा किया गया	घोषित लाभांश / ब्याज किन्तु सरकारी लेखों में न जमा किया गया	टिप्पणी
				अंशों / डिबेन्चर की संख्या	प्रत्येक अंश / डिबेन्चर का अंकित मूल्य					
1	2	3	4	5	6	7	8	9	10	11
				₹	(लाख ₹ में)					
V	सहकारी बैंक और समितियां– जारी									
VI	संसाधन सहकारी समितियां – जारी									
4.	शीत भंडार गृह संयंत्र सहकारी समितियां (5)	1970-71 1971-72 से 1979-80 1980-81 1982-83 से 1998-99	साधारण * * *	2000 * 5714 *	100 * 100 *	2.00 16.24 5.72 5,84.89				
				योग		6,08.85				
5.	साईजिंग और कलेण्डरिंग संयंत्र, बुरहानपुर	1971-72 से 1981-82	*	*	*	6.13				
6.	सोलवेंट एक्सट्रैक्शन संयंत्र, दुर्ग	1977-78 और 1978-79 1980-81	* *	* 11200	* 100	38.00 11.20				
				योग		49.20				
7.	सोयाबीन संमिश्र स्थापना	1981-82 से 1993-94	*	*	*	27,31.33				
8.	सोलवेंट एक्सट्रैक्शन स्थापना	1982-83	*	*	*	1.17				
9.	मध्यप्रदेश राज्य तिलहन उत्पादक सहकारी संघ, भोपाल	1982-83 से 1999-2000	*	*	*	38,05.76				
				योग		38,05.76				
10.	मध्यप्रदेश राज्य विपणन संघ भोपाल द्वारा साबुन फैक्ट्री, दुर्ग की स्थापना	1983-84 और 1984-85	*	*	*	13.44				
11.	वनस्पति संमिश्र स्थापना	1986-87	*	*	*	82.55				
12.	सोयाबीन संमिश्र संयंत्र, छिन्दवाड़ा की स्थापना	1987-88 से 1992-93	*	*	*	7,21.94				

मोटे अंक एकीकृत म.प्र.राज्य के शेषों को दर्शाते हैं जिनका म.प्र.पुनर्गठन अधिनियम, 2000 के अनुसार म.प्र.एवं छत्तीसगढ़ में आवंटन होना है।

## विवरण संख्या 14 – जारी

स. क्र.	प्रतिष्ठान का नाम	निवेश का वर्ष	प्रकार	निवेश के ब्यौरे अंशों/ डिबेन्चर की संख्या	प्रत्येक अंश / डिबेन्चर का अंकित मूल्य	निवेशित राशि	कुल प्रदत्त पूंजी में सरकारी निवेश की प्रतिशतता	वर्ष के दौरान लाभांश तथा ब्याज प्राप्त हुआ तथा सरकार के पास जमा किया गया	घोषित लाभांश/ ब्याज किन्तु सरकारी लेखे में न जमा किया गया	टिप्पणी	
1	2	3	4	5	6	7	8	9	10	11	
						₹	(लाख ₹ में)				
<b>V सहकारी बैंक और समितियां—</b>											
VI संसाधन सहकारी समितियां – समाप्त											
13.	मुरैना मस्टर्ड समिश्र	1988-89 और 1989-90	*	*	*	<b>2,31.00</b>					
14.	सीहोर में तेल शोधक कारखाने की स्थापना	1990-91 से 1992-93	*	*	*	<b>3,16.33</b>					
15.	महाकाल सहकारी शीत गृह, उज्जैन एवं माँ चामुंडा सहकारी शीत- गृह	1999-2000	*	*	*	<b>1,76.00</b>					
16.	माँ तुलजा भवानी सहकारी शीत गृह समिति, देवास को शीत गृह की स्थापना हेतु सहायता	2000-2001 (नवम्बर 2000 से मार्च 2001 तक)		*	*	62.50					
योग—(vi)—संसाधन सहकारी समितियां						62.50					
						<b>95,01.23</b>					
(vii) दुग्ध सहकारितायें—											
1.	दुग्ध उत्पादक सहकारी समितियां (67)	1971-72 से 1983-84	*	*	*	<b>3.26</b>					
2.	दुग्ध संघ, इन्दौर	1966-67	साधारण (50%)	1660	100	<b>1.66</b>					
योग—(vii)—दुग्ध सहकारितायें						<b>4.92</b>					
(viii) मछुआरा सहकारी समितियां—											
1.	मछुआरा सहकारी संघ	1970-71 1986-87	साधारण	60	100	<b>0.06</b>					
						*	*				
						<b>0.77</b>					
						योग	<b>0.83</b>				
(ix) सहकारी शक्कर कारखाने—											
1.	सहकारी शक्कर कारखाना (मुरैना मण्डल सहकारी शक्कर कारखाना मर्यादित, कैलारस)	1965-66 से 1971-72 1973-74 से 2005-06 2006-07 2007-08 2008-09	साधारण *	8470 *	1000 *	<b>84.70</b> 1,68.33 <b>7,85.26</b> 15.00 15.00 15.00					
						*	*				
						*	*				
						*	*				
						*	*				
						योग	2,13.33				
						<b>8,69.96</b>					

मोटे अंक एकीकृत म.प्र.राज्य के शेषों को दर्शाते हैं जिनका म.प्र.पुनर्गठन अधिनियम, 2000 के अनुसार म.प्र.एवं छत्तीसगढ़ में आवंटन होना है।

## विवरण संख्या 14 – जारी

स. क्र.	प्रतिष्ठान का नाम	निवेश का वर्ष	प्रकार	निवेश के ब्यौरे		निवेशित राशि	कुल प्रदत्त पूंजी में सरकारी निवेश की प्रतिशतता	वर्ष के दौरान लाभांश तथा ब्याज प्राप्त हुआ तथा सरकार के पास जमा किया गया	घोषित लाभांश/ ब्याज किन्तु सरकारी लेख में न जमा किया गया	टिप्पणी
				अंशों/ डिबेन्चर की संख्या	प्रत्येक अंश / डिबेन्चर का अंकित मूल्य					
1	2	3	4	5	6	7	8	9	10	11
					₹	(लाख ₹ में)				
<b>V सहकारी बैंक और समितियां- जारी</b>										
(ix)	सहकारी शक्कर कारखाने – समाप्त									
2.	मालवा सहकारी शक्कर कारखाना, बरलाई, (जिला इन्दौर)	1975-76 से 1979-80 1980-81 1985-86 से 2000-2001	*				<b>1,45.00</b>			
			*	1000	1000		<b>10.00</b>			
							70.92			
							<b>3,86.94</b>			
					योग		70.92			
							<b>5,41.94</b>			
3.	नवलसिंह सहकारी शक्कर कारखाना, बुरहानपुर	1981-82 से 1993-94	*	*	*		<b>4,80.94<sup>(x)</sup></b>			
4.	मध्यप्रदेश सहकारी शक्कर महासंघ मर्यादित, भोपाल	1986-87	*		*		<b>2.00</b>			
5.	कृषक सहकारी शक्कर कारखाना नारायणपुर गुना	1998-99 1999-2000	और *		*		<b>14,08.92</b>			
		योग-(ix)-सहकारी शक्कर कारखाने					2,84.25			
							<b>33,03.76</b>			
(x)	सहकारी कताई कारखाने-									
1.	भारत सहकारी कताई कारखाना मर्यादित, जबलपुर	1964-65	अपरिभाषित	1020	1000		<b>10.20</b>			
2.	श्रमिक सहकारी सूती कारखाना मर्यादित, उज्जैन	1964-65 1973-74	अपरिभाषित	1020 *	1000		<b>10.20</b> <b>(पु.नि.) - 2.53</b>			
					योग		<b>7.67</b>			
3.	रतलाम सहकारी जवाहर स्मारक कताई कारखाना मर्यादित, रतलाम	1964-65 1973-74	1020 अपरिभाषित	<b>1000</b>			<b>10.20</b> <b>(पु.नि.) ..</b>			
4.	सहकारी कताई कारखाना मर्यादित, बुरहानपुर	1964-65 से 2000-2001		*			3,95.56			
					योग		3,95.56			
							<b>42.34</b>			

मोटे अंक एकीकृत म.प्र.राज्य के शेषों को दर्शाते हैं जिनका म.प्र.पुनर्गठन अधिनियम, 2000 के अनुसार म.प्र.एवं छत्तीसगढ़ में आवंटन होना है।

(x) मिल की पुस्तकों में तदनरूपी निवेश 5.93 लाख ₹ हैं। विसंगति समाधानाधीन है।

पु.नि. यह पूंजी की निवृत्ति का प्रतीक है।

## विवरण संख्या 14 – जारी

स. क्र.	प्रतिष्ठान का नाम	निवेश का वर्ष	प्रकार	निवेश के ब्यौरे		निवेश त राशि	कुल प्रदत्त पूंजी में सरकारी निवेश की प्रतिशतता	वर्ष के दौरान लाभांश तथा ब्याज प्राप्त हुआ तथा सरकार के पास जमा किया गया	घोषित लाभांश/ ब्याज किन्तु सरकारी लेखे में न जमा किया गया	टिप्पणी
				अंशों/ डिबेन्चर की संख्या	प्रत्येक अंश / डिबेन्चर का अंकित मूल्य					
1	2	3	4	5	6	7	8	9	10	11
						₹	(लाख ₹ में)			
V	सहकारी बैंक और समितियां- जारी									
(x)	सहकारी कताई कारखाने – समाप्त									
5.	सहकारी कताई मिल, खरगौन	1983-84 से 1990-91		*	*	5,41.00				
6.	सहकारी सूती मिलों की स्थापना	1994-95 और 1995	*		*	2,92.90				
योग-(x)-सहकारी कताई कारखाने						3,95.56				
						9,04.31				
(xi)	औद्योगिक सहकारी समितियां-									
1.	मध्यप्रदेश हथकरघा बुनकर केन्द्रीय सहकारी समिति, जबलपुर	1959-60 से 1964-65	*	1083	100	1.08				
		1970-71 से 1977-78	*	*	*	34.09				
		1978-79	*	750	100	0.75				
		1979-80	*	*	*	2.03				
		1980-81	*	20525	100	20.52				
		1982-83 से 1989-90	*	*	*	2,21.00				
योग						2,79.47				
2.	औद्योगिक सहकारी समितियां (144)	1964-65	साधारण	1421	प्रति अंश रु. 10 से लेकर रु. 100 तक	0.50				
		1965-66 और 1966-67	अपरिभाषित साधारण	1880	प्रति अंश रु. 25 से लेकर रु. 5	0.90				
		1972-73	साधारण	*	से लेकर 100 तक	1.23				
		1978-79	साधारण	5509	प्रति अंश रु. 5 से लेकर रु. 100 तक	3.59				
		1968-69 से 2004-05	*	*		(पू.नि.) -0.05				
						28.49				
योग						5,42.63				
						28.49				
						5,48.80				

मोटे अंक एकीकृत म.प्र.राज्य के शेषों को दर्शाते हैं जिनका म.प्र.पुनर्गठन अधिनियम, 2000 के अनुसार म.प्र.एवं छत्तीसगढ़ में आवंटन होना है।  
पु.नि. यह पूंजी की निवृत्ति का प्रतीक है।

## विवरण संख्या 14 – जारी

स.क्र.	प्रतिष्ठान का नाम	निवेश का वर्ष	निवेश के ब्यौरे		निवेशित राशि	कुल प्रदत्त पूंजी में सरकारी निवेश की प्रतिशतता	वर्ष के दौरान लाभांश तथा ब्याज प्राप्त हुआ तथा सरकार के पास जमा किया गया	घोषित लाभांश/ ब्याज किन्तु सरकारी लेखे में न जमा किया गया	टिप्पणी	
			प्रकार	अंशों / डिबेन्चर की संख्या						प्रत्येक अंश / डिबेन्चर का अंकित मूल्य
1	2	3	4	5	6	7	8	9	10	11
						₹	(लाख ₹ में)			
V	सहकारी बैंक और समितियां—									
(xi)	औद्योगिक सहकारी समितियां— जारी									
3.	मध्यप्रदेश हथकरघा बुनकर सहकारी समितियां	1968-69 से 1975-76 1972-73 1976-77 और 1977-78 1978-79	* साधारण * *	* 4250 * 976	* 25 * प्रति अंश रु. 25 से लेकर रु. 125 तक *	5.41 1.06 13.43 3.99 (पु.नि.)-21				
		1979-80 से 2004-05	*	*		30.12 1,45.50				
				योग		30.12 1,69.18				
4.	विद्युत सहकारी समितियां	1972-73 और 1973-74 1980-81 1981-82 से 2004-05	* * *	* 10 *	* 1000 *	2.04 0.10 79.99 27.19				
				योग		79.99 29.33				
5.	बुनकर सहकारी समिति, चन्देरी	1966-67 और 1967-68	*	*	*	1.90				
6.	अखिल भारतीय हथकरघा वस्त्र विपणन सहकारी समिति मर्यादित, बम्बई	1955-56	"ग" श्रेणी	10	1000 (1.55%)	0.10				
7.	सहकारी कताई कारखाना मर्यादित, बुरहानपुर	1979-80 1980-81 1984-85 से 1989-90	* * *	* 225 *	* 1000 *	83.48 2.25 75.00				
				योग		1,60.73				
8.	मध्यप्रदेश राज्य विद्युत करघा वस्त्र विपणन संघ, बुरहानपुर	1981-82 से 1986-87	*	*	*	50.90				

मोटे अंक एकीकृत म.प्र.राज्य के शेषों को दर्शाते हैं जिनका म.प्र.पुनर्गठन अधिनियम, 2000 के अनुसार म.प्र.एवं छत्तीसगढ़ में आवंटन होना है।  
पु.नि. यह पूंजी की निवृत्ति का प्रतीक है।

## विवरण संख्या 14 – जारी

स. क्र.	प्रतिष्ठान का नाम	निवेश का वर्ष	प्रकार	निवेश के ब्यौरे		निवेशित राशि	कुल प्रदत्त पूंजी में सरकारी निवेश की प्रतिशतता	वर्ष के दौरान लाभांश तथा ब्याज प्राप्त हुआ तथा सरकार के पास जमा किया गया	घोषित लाभांश/ ब्याज किन्तु सरकारी लेख में न जमा किया गया	टिप्पणी
				अंशों/ डिबेन्चर की संख्या	प्रत्येक अंश / डिबेन्चर का अंकित मूल्य					
1	2	3	4	5	6	7	8	9	10	11
						₹	(लाख ₹ में)			
<b>V सहकारी बैंक और समितियां—</b>										
<b>(xi) औद्योगिक सहकारी समितियां – समाप्त</b>										
9.	प्राथमिक विद्युत करघा बुनकर सहकारी समितियों की स्थापना	1984-85 से 1987-88	*	*	*	9.87				
10.	विद्युत करघा कर्मशाला	1984-85 से 1986-87	*	*	*	2.60				
11.	प्राथमिक हथकरघा बुनकर समितियां	1984-85 से 1989-90	*	*	*	73.68				
12.	विद्युत करघा संमिश्र	1986-87 से 1999-2000	*	*	*	51.90				
13.	आकार संयंत्र की स्थापना	1986-87 और 1987-88	*	*	*	8.00				
14.	नवभारत पावरलूम बुनकर सहकारी संघ, बुरहानपुर	2004-05	*	*	*	30.79				
15.	क्लस्टर्स की स्थापना	2005-06 2007-08	* *	* *	* *	20.00 7,30.00				
योग						7,50.00				
योग—(xi)—औद्योगिक सहकारी समितियां						9,19.39				
						<b>13,86.46</b>				
<b>(xii) उपभोक्ता सहकारी समितियां—</b>										
1.	प्राथमिक उपभोक्ता सहकारी भंडार (367)	1961-62 से 1966-67	साधारण	35692	प्रति अंश रु. 5 से लेकर रु. 100 तक	39.53				
		1967-68 से 1978-79	*	*	*	1,15.67				
		1980-81	*	650	100	0.65				
		1984-85 से 1999-2000	*	*	*	(घृत्ति) -0.18				
योग						74.85				
योग						2,30.52				
2.	थोक उपभोक्ता सहकारी भंडार (37)	1962-63 से 1965-66	साधारण	5900	प्रति अंश रु. 100 से लेकर रु. 1000 तक	14.00				
		1978-79 से 2001-02	*	*	*	1.00				
योग						4,70.67				
योग						1.00				
योग						4,84.67				

मोटे अंक एकीकृत म.प्र.राज्य के शेषों को दर्शाते हैं जिनका म.प्र.पुनर्गठन अधिनियम, 2000 के अनुसार म.प्र.एवं छत्तीसगढ़ में आवंटन होना है।  
पु.नि. यह पूंजी की निवृत्ति का प्रतीक है।

## विवरण संख्या 14 – जारी

स. क्र.	प्रतिष्ठान का नाम	निवेश का वर्ष	प्रकार	निवेश के ब्यौरे		निवेशित राशि	कुल प्रदत्त पूंजी में सरकारी निवेश की प्रतिशतता	वर्ष के दौरान लाभांश तथा प्राप्त हुआ तथा सरकार के पास जमा किया गया	घोषित लाभांश/ ब्याज किन्तु सरकारी लेखों में न जमा किया गया	टिप्पणी
				अंशों/ डिबेन्चर की संख्या	प्रत्येक अंश / डिबेन्चर का अंकित मूल्य					
1	2	3	4	5	6	7	8	9	10	11
						₹	(लाख ₹ में)			
<b>V सहकारी बैंक और समितियां— जारी</b>										
<b>(xi) उपभोक्ता सहकारी समितियां – समाप्त</b>										
3.	मध्य प्रदेश थोक उपभोक्ता सहकारी भण्डार संघ, भोपाल	1964-65 1973-74 से 1983-84 1980-81 1984-85 से 2005-06 2006-07	साधारण * * * *	100 * 500 * *	1000 * 1000 * *		1.00 32.89 5.00 3.34 44.19			
						योग	10.00 13.34 83.08			
4.	विभागीय भण्डार, उज्जैन	1975-76	*	*	*		1.50			
5.	विभागीय भण्डार, शिवपुरी	1976-77	*	*	*		1.50			
6.	थोक उपभोक्ता भंडार, उज्जैन	1982-83 से 1987-88	*	*	*		1.20			
7.	विश्वविद्यालय/ उपाधि महाविद्यालय उपभोक्ता भण्डार	1982-83 से 1984-85	*	*	*		0.30			
8.	उपभोक्ता भंडारों द्वारा सहकारी बाजारों की स्थापना	1984-85 से 1991-92	*	*	*		22.82			
9.	सामूहिक रसोईघर	1984-85	*	*	*		0.15			
10.	उपभोक्ता वस्तुओं का वितरण	1987-88 से 2001-02	*	*	*		50.00 7,64.88			
						योग	50.00 7,64.88			
11.	विभागीय भण्डार का विकास	1992-93 से 2000-2001		*	*		10.00 79.82			
						योग	10.00 79.82			
12.	सहकारी भण्डारों का विकास	1992-93 से 1995-96	*	*	*		5.62			
13.	विद्यार्थी सहकारी स्टोर	1997-98		*	*		0.34			
						योग—(xii)—उपभोक्ता सहकारी समितियां	74.34 16,76.40			

मोटे अंक एकीकृत म.प्र.राज्य के शेषों को दर्शाते हैं जिनका म.प्र.पुनर्गठन अधिनियम, 2000 के अनुसार म.प्र.एवं छत्तीसगढ़ में आवंटन होना है।



## विवरण संख्या 14 – जारी

स. क्र.	प्रतिष्ठान का नाम	निवेश का वर्ष	प्रकार	निवेश के ब्यौरे		निवेशित राशि	कुल प्रदत्त पूंजी में सरकारी निवेश की प्रतिशतता	वर्ष के दौरान लाभांश तथा प्राप्त हुआ तथा सरकार के पास जमा किया गया	घोषित लाभांश/ ब्याज किन्तु सरकारी लेखे में न जमा किया गया	टिप्पणी
				अंशों/ डिबेन्चर की संख्या	प्रत्येक अंश / डिबेन्चर का अंकित मूल्य					
1	2	3	4	5	6	7	8	9	10	11
						₹	(लाख ₹ में)			
<b>V सहकारी बैंक और समितियाँ— जारी</b>										
(xiii)	अन्य सहकारी समितियाँ-									
1.	मध्यप्रदेश राज्य जनजाति सहकारी विकास निगम	1967-68 और 1968-69	साधारण	16500	100	<b>16.50</b>				
2.	बागवानी सहकारी समिति	1970-71	साधारण	80	100	<b>0.08</b>				
3.	साईजिंग और कलेण्डरिंग संयंत्र, जबलपुर	1976-77	*	*	*	<b>0.25</b>				
4.	बड़ी बहुददेशीय समितियाँ (622)	*	साधारण	65590	प्रतिअंश ₹	<b>29.05</b>				
		1958-59 से			10 से लेकर					
			*		₹ 850 तक					
		1960-61		*	प्रति अंश	<b>16.32</b>				
					₹10 से	(पू.नि.)- <b>46.25</b>				
		1971-72 से 2003-04			लेकर 100	3,57.65				
					तक	<b>2,34.80</b>				
					*					
				योग		3,57.65				
						<b>2,33.92</b>				
5.	सहकारी मुद्रणालय (6)	1962-63 से 1964-65 1982-83	साधारण	44	1000	<b>0.44</b>				
			*	400	100	<b>0.40</b>				
						(पू.नि.)- <b>0.31</b>				
				योग		<b>0.53</b>				
6.	महू रेल्वे सहकारी संघ	*	*	*	*	--				
7.	मराठा सहकारी समिति	*	*	*	*	--				
8.	कृषि विपणन सहकारी समितियाँ, भोपाल के लिये सर्विसिंग तथा मरम्मत	1970-71 से 1971-72 1973-74 और 1974-75	साधारण	2740	100	<b>2.74</b>				
			*	*	*	<b>1.66</b>				
				योग		<b>4.40</b>				
9.	सहकारी सिंचाई समितियाँ (2)	1971-72 से 1977-78	*	'	*	<b>5.91</b>				

मोटे अंक एकीकृत म.प्र.राज्य के शेषों को दर्शाते हैं जिनका म.प्र.पुनर्गठन अधिनियम, 2000 के अनुसार म.प्र.एवं छत्तीसगढ़ में आवंटन होना है।  
पु.नि. यह पूंजी की निवृत्ति का प्रतीक है।

## विवरण संख्या 14 – जारी

स. क्र.	प्रतिष्ठान का नाम	निवेश का वर्ष	प्रकार	निवेश के ब्यौरे		निवेशित राशि	कुल प्रदत्त पूंजी में सरकारी निवेश की प्रतिशतता	वर्ष के दौरान लाभांश तथा प्राप्त हुआ तथा सरकार के पास जमा किया गया	घोषित लाभांश/ ब्याज किन्तु सरकारी लेखे में न जमा किया गया	टिप्पणी
				अंशों/ डिबेन्चर की संख्या	प्रत्येक अंश / डिबेन्चर का अंकित मूल्य					
1	2	3	4	5	6	7	8	9	10	11
						₹	(लाख ₹ में)			
<b>V सहकारी बैंक और समितियां— जारी</b>										
(xiii)	अन्य सहकारी समितियां— जारी									
10.	इंजीनियरों और डिप्लोमाधारियों के लिये सहकारी समिति, भोपाल	1972-73	*	*	*		0.36			
11.	लौह अयस्क खान श्रमिक सहकारी समिति, दुर्ग	1973-74 से 1990-91	*	*	*		0.14			
12.	ग्वालियर साईजिंग संयंत्र	1974-75	*	*	*		0.20			
13.	ग्रामीण विद्युत् सहकारी समितियां, पांडुरना तथा मनावर	1975-76 से 1983-84 1980-81 1984-85 से 1994-95	*	*	*		2,63.44			
			*	15000	100		13.00			
			*	*	*		3,95.00			
						योग	6,71.44			
14.	सायकल-रिक्शा चालक सहकारी समितियां	1982-83 और 1983-84	*	*	*		0.12			
15.	पंचायती राज मुद्रणालय, उज्जैन	1982-83	*	*	*		<sup>(x)</sup> 4.14			
16.	साइजिंग और क्लेण्डरिंग सहकारी समिति, बुरहानपुर	1982-83 से 1986-87	*	*	*		18.50			
17.	मध्यप्रदेश राज्य वस्त्र विपणन संघ, बुरहानपुर	1982-83	*	*	*		7.50			
18.	ग्रामीण विपणन हेतु बड़े, आकार के गोदामों की स्थापना	1984-85 से 1992-93	*	*	*		2,68.83			
19.	मध्यप्रदेश दुग्ध महासंघ (सहकारी) मर्यादित, भोपाल	1975-76 से 2001-02	*	*	*		50.00			
							3,31.20			
							50.00			
						योग	(xx)3,31.20			

मोटे अंक एकीकृत म.प्र. राज्य के शेषों को दर्शाते हैं, जिनका म.प्र. पुनर्गठन अधिनियम, 2000 के अंतर्गत म.प्र. एवं छत्तीसगढ़ के मध्य आवंटन किया जाना है।

(x) मुद्रणालय की पुस्तकों में तदनुसूची निवेश 10.00 लाख ₹ है तथा 1994-95 तक संचयी हानि 11.62 लाख ₹ है।

(xx) महासंघ की पुस्तकों में तदनुसूची निवेश 3,04.80 लाख ₹ है। विसंगति समाधानाधीन है।

## विवरण संख्या 14 – जारी

स. क्र.	प्रतिष्ठान का नाम	निवेश का वर्ष	प्रकार	निवेश के ब्यौरे		निवेशित राशि	कुल प्रदत्त पूंजी में सरकारी निवेश की प्रतिशतता	वर्ष के दौरान लाभांश तथा ब्याज प्राप्त हुआ तथा सरकार के पास जमा किया गया	घोषित लाभांश/ ब्याज किन्तु सरकारी लेखे में न जमा किया गया	टिप्पणी
				अंशों/ डिबेन्चर की संख्या	प्रत्येक अंश / डिबेन्चर का अंकित मूल्य					
1	2	3	4	5	6	7	8	9	10	11
				₹	(लाख ₹ में)					
<b>V सहकारी बैंक और समितियां—</b>										
(xiii)	अन्य सहकारी समितियां— जारी									
20.	मध्यप्रदेश अन्त्यावसायी विकास निगम (मध्यप्रदेश अनुसूचित जाति वित्त एवं विकास निगम)	1978-79 से 1986-87 1988-89 से 2005-06 2006-07 2007-08 2008-09 2009-10 2010-11	साधारण * * * * *	570250 * * * * *	100 * * * * *	5,70.25 3,40.00 9,18.48 50.00 1,00.00 1,00.00 1,00.00 2,25.00				
						योग	9,15.00 14,88.73			
21.	मध्यप्रदेश राज्य वन उपज एवं व्यापार संघ मर्यादित, भोपाल	1983-84 से 1984-85 1988-89 से 1996-97	* *	27500 *	1000 *	2,75.00 32,95.31				
						योग	35,70.31			
22.	भारत भवन न्यास	1988-89	*	*	*	1,00.00				
23.	वन साधन सहकारी समितियां	1990-91	*	*	*	2.24				
24.	ग्रामीण तिलहन सहकारी समिति	1992-93	*	*	*	9,15.08				
25.	कस्टम हाइरिंग केन्द्रों की स्थापना	1992-93	*	*	*	6.75				
26.	फल एवं बीच मण्डी क्षेत्र, इन्दौर	1993-94	*	*	*	75.00				
27.	इफको आंवला फर्टिलाइजर	1993-94	*	*	*	8.50				
28.	सहकारी सूती मिल	1993-94	*	*	*	18.10				
29.	अंबिका आलू उत्पादन विपणन समिति पलासिया, इन्दौर	1993-94	*	*	*	51.50				
30.	समन्वित विकास परियोजना, नरसिंहपुर राजगढ़, रायसेन, खरगौन, बस्तर, रतलाम, छिंदवाड़ा, भिण्ड और रायपुर	1994-95 से 2005-06 2006-07 2007-08	* * *	* * *	* * *	26,19.40 17,88.55 11,71.43 22,98.92				
						योग	60,89.75 17,88.55			

मोटे अंक एकीकृत म.प्र.राज्य के शेषों को दर्शाते हैं जिनका म.प्र.पुनर्गठन अधिनियम, 2000 के अनुसार म.प्र.एवं छत्तीसगढ़ में आवंटन होना है।

## विवरण संख्या 14 – जारी

स. क्र.	प्रतिष्ठान का नाम	निवेश का वर्ष	प्रकार	निवेश के ब्यौरे		निवेशित राशि	कुल प्रदत्त पूंजी में सरकारी निवेश की प्रतिशतता	वर्ष के दौरान लाभांश तथा ब्याज प्राप्त हुआ तथा सरकार के पास जमा किया गया	घोषित लाभांश/ ब्याज किन्तु सरकारी लेखे में न जमा किया गया	टिप्पणी
				अंशों/ डिबेन्चर की संख्या	प्रत्येक अंश / डिबेन्चर का अंकित मूल्य					
1	2	3	4	5	6	7	8	9	10	11
						₹	(लाख ₹ में)			
<b>V सहकारी बैंक और समितियां— समाप्त</b>										
(xiii)	अन्य सहकारी समितियां— समाप्त									
31.	महिला सहकारी संस्थाओं को वित्तीय सहायता	1995-96 से 2000-2001	*	*	*	2.25				
						<b>49.20</b>				
						योग	2.25			
						<b>49.20</b>				
32.	लीड/लिंग सहकारी समितियों को सहायता	1996-97 से 1999-2000	*	*	*	7.50				
33.	जवाहर लाल सहकारी कृषि उत्पादक समिति, खरगोन	1997-98 और 1998-99	*	*		13,72.50				
						<b>79.14</b>				
						योग	13,72.50			
						<b>79.14</b>				
34.	मध्य प्रदेश राज्य सहकारी ग्रामीण संघ मर्यादित, जबलपुर	1989-90	*	*		5.00				
35.	कमजोर वर्गों की सहकारी समितियां	1998-99				3.60				
36.	मध्यप्रदेश राज्य रेशम संघ	1999-2000	*	*		1,65.00				
37.	विद्युत प्रशिक्षण केन्द्र, इंदौर	1999-2000 से 2000-01 (अक्टूबर 2000 तक)		*	*	14.00				
38.	कृषि साख समितियां	(नवम्बर 2000 से मार्च 2001 तक)				10,21.41				
						(पू.नि.) - 4,67.36				
						योग	5,54.05			
						योग (xiii)—अन्य सहकारी समितियां	93,41.20			
						<b>99,12.22</b>				
						योग—V—सहकारी बैंक और समितियां	1,16,71.29	(क)		
						<b>4,83,00.92</b>				
						महायोग	1,11,33,46.09	(क) @		
						<b>10,82,58.23</b>				
									32,19.64	

मोटे अंक एकीकृत म.प्र. राज्य के शेषों को दर्शाते हैं, जिनका म.प्र. पुनर्गठन अधिनियम, 2000 के अंतर्गत म.प्र. एवं छत्तीसगढ़ के मध्य आवंटन किया जाना है।

(क) पृष्ठ 312 एवं 313 पर पाद टिप्पणी @ देखें।

@ विवरण संख्या 13 में दर्शाये गये प्रगामी निवेश परिव्यय में 1.05 लाख ₹ का अंतर है। 1.05 लाख ₹ के निवेश का अंतर प्रोवीडेण्ट इन्वेस्टमेंट कम्पनी मर्यादित, मुंबई में भूतपूर्व ग्वालियर रियासत की निधि से वित्त पोषित किया गया (पृष्ठ 302 पर पाद टिप्पणी (छ) देखें)।

पु.नि. यह पूंजी की निवृत्ति का प्रतीक है।

## विवरण संख्या 14 – समाप्त

अनुभाग 3 – वर्ष के दौरान निवेशों का मुख्य तथा लघु शीर्षवार विवरण  
(केवल ऐसे प्रकरण सम्मिलित हैं, जिनमें आंकड़े विवरण संख्या 14 में दर्शित से मेल नहीं खाते हैं)

(लाख ₹ में)

स.क्र. विवरण संख्या 14	मुख्य/लघु शीर्ष	गत वर्ष के अंत तक निवेश	वर्ष के दौरान निवेश	वर्ष के दौरान विनिवेश	वर्ष के अन्त तक निवेश	प्राप्त लाभांश/ ब्याज
1	2	3	4	5	6	7
		निरंक	निरंक	निरंक	निरंक	निरंक

## 15-उधार तथा अन्य दायित्वों का ब्यौरेवार विवरण

## (क) लोक ऋण तथा अन्य ब्याज वाले दायित्वों का विवरण

कर्म का विवरण	1अप्रैल 2010 को शेष	वर्ष के दौरान वृद्धियां	वर्ष के दौरान उन्मोचन	31 मार्च 2011 को शेष	% वृद्धि (+)/ कमी (-)		भुगतान किया गया ब्याज
					राशि	%	
(लाख ₹ में )							
ड.- लोक ऋण <sup>#</sup>							
6003 राज्य सरकार का आंतरिक ऋण-							
101 बाजार कर्ज	2,16,20,29.68	39,00,00.00	6,42,53.77	2,48,77,75.91	32,57,46.23	(+) 15.07	18,04,06.54
103 भारतीय जीवन बीमा निगम से कर्ज	1,28,13.21	--	11,40.71	1,16,72.50	(-) 11,40.71	(-) 8.90	11,01.87
104 भारतीय सामान्य जीवन बीमा निगम से कर्ज	13,79.52	--	1,32.68	12,46.84	(-) 1,32.68	(-) 9.62	1,64.23
105 राष्ट्रीय कृषि और ग्रामीण विकास बैंक से कर्ज	28,44,27.87	3,69,56.72	4,25,76.78	27,88,07.81	(-) 56,20.06	(-) 1.98	1,92,84.85
106 प्रतिकर तथा अन्य बंध पत्र	24,94,82.13	--	3,60,70.90	21,34,11.23	(-) 3,60,70.90	(-) 14.46	69,79.68
107 भारतीय स्टेट बैंक तथा अन्य बैंकों से कर्ज	1,21,48.10	--	25.39	1,21,22.71	(-) 25.39	(-) 0.21	9.91
108 राष्ट्रीय सहकारी विकास निगम से कर्ज	40,57.82	31,76.32	11,16.25	61,17.89	20,60.07	(+) 50.77	6,38.44
109 अन्य संस्थाओं से कर्ज	5,32,16.87	23,71.43	1,01,99.19	4,53,89.11	(-) 78,27.76	(-) 14.71	48,63.81
110 भारतीय रिजर्व बैंक से अर्थोपाय पेशगियां	--	--	--	--	--	--	--
111 केन्द्र सरकार की राष्ट्रीय अल्प बचत निधि को जारी विशेष प्रतिभूतियां	1,46,66,25.35	20,38,41.00	4,56,46.20	1,62,48,20.15	15,81,94.80	(+) 10.79	14,26,39.63
योग-6003- राज्य सरकार का आंतरिक ऋण	4,24,61,80.55	63,63,45.47	20,11,61.87	4,68,13,64.15	43,51,83.60	(+) 10.25	35,60,88.96
6004 केन्द्रीय सरकार से कर्ज तथा अग्रिम-							
01 योजनेतर कर्ज-							
107 राष्ट्रीय ऋण छात्रवृत्ति के लिये कर्ज	1,52.86	--	--	1,52.86	--	--	--
115 पुलिस बल के आधुनिकीकरण के लिये कर्ज	59,59.35	--	3,70.25	55,89.10	(-) 3,70.25	(-) 6.21	7,17.11
201 आवास निर्माण अग्रिम	7.00	15.00	7.00	15.00	8.00	(+) 1,14.29	0.88
800 अन्य कर्ज	35.04	--	33.50	1.54	(-) 33.50	(-) 95.61	0.11
योग-01- योजनेतर कर्ज	61,54.25	15.00	4,10.75	57,58.50	-3,95.75	(-) 6.43	7,18.10

# आगामी ब्यौरे के लिये इस विवरण का अनुलग्नक देखें।

## विवरण संख्या-15 जारी

कर्म का विवरण	1अप्रैल 2010 को शेष	वर्ष के दौरान वृद्धियां	वर्ष के दौरान उन्मोचन	31 मार्च 2011 को शेष	% वृद्धि (+)/ कमी (-)		भुगतान किया गया ब्याज
					राशि	%	
(लाख ₹ में )							
<b>ड - लोक ऋण-जारी</b>							
6004 केन्द्रीय सरकार से कर्ज तथा अग्रिम- जारी							
<b>02 राज्य/संघ राज्य क्षेत्र की योजनागत स्कीमों के लिये कर्ज-</b>							
101 एम मुश्त कर्ज-							
(i) एक मुश्त कर्ज	30,30,81.96	2,12,34.13	1,36,87.38	31,06,28.71	75,46.75	(+) 2.49	2,72,77.38
(ii) 12 वें वित्त आयोग की अनुशांसा के अनुरूप कर्ज	20,34,44.05	8,81,99.07	1,34.85	29,15,08.27	8,80,64.22	(+) 43.29	11,44.66
योग-101- एक मुश्त कर्ज	50,65,26.01	10,94,33.20	1,38,22.23	60,21,36.98	9,56,10.97	(+) 18.88	2,84,22.04
105 12 वें वित्त आयोग की अनुशांसाओं के अनुरूप समेकित कर्ज	51,30,42.58	--	3,63,05.97	47,67,36.61	(-) 3,63,05.97	(-) 7.08	3,84,78.19
योग-02-राज्य/संघ राज्य क्षेत्र की योजनागत स्कीमों के लिये कर्ज	1,01,95,68.59	10,94,33.20	5,01,28.20	1,07,88,73.59	5,93,05.00	(+) 5.82	6,69,00.23
<b>03 केन्द्रीय योजनागत स्कीमों के लिये कर्ज-</b>							
102 मृदा एवं जल संरक्षण के लिये कर्ज	4.30	--	0.61	3.69	-0.61	(-) 14.19	0.54
800 अन्य कर्ज	19,54.17	--	2,72.79	16,81.38	-2,72.79	(-) 13.96	2,47.23
योग-03-केन्द्रीय योजनागत स्कीमों के लिये कर्ज-	19,58.47	--	2,73.40	16,85.07	-2,73.40	(-) 13.96	2,47.77
<b>04 केन्द्रीय रूप से प्रयोजित योजनागत स्कीमों के लिये कर्ज-</b>							
102 मृदा एवं जल संरक्षण के लिये कर्ज	18,08.37	--	2,40.29	15,68.08	-2,40.29	(-) 13.29	2,27.27
103 ग्राम एवं लघु उद्योगों के लिये कर्ज- हथकरधा उद्योगों के लिये ऋण	2.68	--	1.60	1.08	-1.60	(-) 59.70	0.29
108 अन्य सहकारिता कर्ज	0.66	--	0.22	0.44	-0.22	(-) 33.33	0.09
109 कृषि साख स्थिरीकरण निधि के लिये कर्ज	52.59	--	6.48	46.11	-6.48	(-) 12.32	6.37
205 अन्तर्राज्यीय पारेषण के लिए पारेषण एवं वितरण योजनाएं	78.19	--	39.70	38.49	-39.70	(-) 50.77	6.79
800 अन्य कर्ज	80,83.35	--	6,60.92	74,22.43	-6,60.92	(-) 8.18	8,57.99
योग-04-केन्द्रीय रूप से प्रायोजित योजनागत स्कीमों के लिये कर्ज	1,00,25.84	--	9,49.21	90,76.63	-9,49.21	(-) 9.47	10,98.80

## विवरण संख्या-15 जारी

कर्ज का विवरण	1 अप्रैल 2010 को शेष	वर्ष के दौरान वृद्धियाँ	वर्ष के दौरान उन्मोचन	31 मार्च 2011 को शेष	% वृद्धि (+)/ कमी (-)		भुगतान किया गया ब्याज
					राशि	%	
(लाख ₹ में )							
<b>ड - लोक ऋण-समाप्त</b>							
6004 केन्द्रीय सरकार से कर्ज तथा अग्रिम-समाप्त							
<b>07 1984-85 के पूर्व के कर्ज-</b>							
102 राष्ट्रीय छात्रवृत्ति कर्ज स्कीम	1,87.89	--	--	1,87.89	--	--	--
योग-07-1984-85 के पूर्व के कर्ज	1,87.89	--	--	1,87.89	--	--	--
योग-6004-केन्द्रीय सरकार से कर्ज तथा अग्रिम	1,03,78,95.04	10,94,48.20	5,17,61.56	1,09,55,81.68	5,76,86.64	(+) 5.56	6,89,64.90
योग-ड.-लोक ऋण	5,28,40,75.59	74,57,93.67	25,29,23.43	5,77,69,45.83	49,28,70.24	(+) 9.33	42,50,53.86
<b>झ- अल्प बचत, भविष्य निधि आदि-</b>							
<b>(क) राष्ट्रीय अल्प बचत निधि-</b>							
8001 राष्ट्रीय बचत जमा-							
103 राष्ट्रीय बचत सावधि और मियादी जमा	17.12	--	--	17.12	--	--	--
योग-8001-राष्ट्रीय अल्प बचत निधि	17.12	--	--	17.12	--	--	--
योग-(क)-राष्ट्रीय अल्प बचत निधि	17.12	--	--	17.12	--	--	--
<b>(ख) राज्य भविष्य निधियां-</b>							
8009 राज्य भविष्य निधि-							
<b>01 सिविल-</b>							
101 सामान्य भविष्य निधि	63,59,54.37 <sup>(1)</sup>	16,02,13.98	10,07,51.59	69,54,16.76	5,94,62.39	(+) 9.35	--
	<b>5,52,10.33</b>			<b>5,52,10.33</b>			
102 अंशदायी भविष्य निधि	90,36.54	4,76.85	1,72.44	93,40.95	3,04.41	(+) 3.37	--
104 अखिल भारतीय सेवा भविष्य निधि	54,36.62	11,78.01	3,43.03	62,71.60	8,34.98	(+) 15.36	--
योग-01-सिविल	65,04,27.53	16,18,68.84	10,12,67.06	71,10,29.31	6,06,10.78	(+) 9.32	--
	<b>5,52,10.33<sup>(2)</sup></b>			<b>5,52,10.33</b>			

मोटे अंक एकीकृत म.प्र. राज्य के शेषों को दर्शाते हैं, जिनका म.प्र. पुनर्गठन अधिनियम, 2000 के अंतर्गत म.प्र. एवं छत्तीसगढ़ के मध्य आवंटन किया जाना है।

(1) छत्तीसगढ़ को ₹ 3,67.68 लाख प्रोफार्मा कमी की गई।

(2) पाद टिप्पणी (1) पृष्ठ क्र. 44 पर देखें।



## विवरण संख्या-15 जारी

कर्ज का विवरण	1 अप्रैल 2010 को शेष	वर्ष के दौरान वृद्धियां	वर्ष के दौरान उन्मोचन	31 मार्च 2011 को शेष	% वृद्धि (+)/ कमी (-)		भुगतान किया गया ब्याज
					राशि	%	
(लाख ₹ में)							
<b>झ-</b> अल्प बचत, भविष्य निधि आदि-जारी							
<b>(ख) राज्य भविष्य निधियां-समाप्त</b>							
8009 राज्य भविष्य निधि-समाप्त							
<b>60 अन्य भविष्य निधियां-</b>							
102 अंशदायी भविष्य पेंशन निधि	1,10.58	--	--	1,10.58			--
103 अन्य भविष्य निधियां	-0.01	--	--	-0.01			--
	<b>0.58</b>			<b>0.58</b>			
योग-60-अन्य भविष्य निधियां	1,10.57	--	--	1,10.57			--
	<b>0.58</b>			<b>0.58</b>			
योग-8009-राज्य भविष्य निधियां	65,05,38.10 <sup>(2)</sup>	16,18,68.84	10,12,67.06	71,11,39.88	6,06,01.78	(+) 9.32	
	<b>5,52,10.91<sup>(2)</sup></b>			<b>5,52,10.91</b>			
योग-(ख)-राज्य भविष्य निधियां	65,05,38.10 <sup>(2)</sup>	16,18,68.84	10,12,67.06	71,11,39.88	6,06,01.78	(+) 9.32	
	<b>5,52,10.91</b>			<b>5,52,10.91</b>			
<b>(ग) अन्य लेखा-</b>							
8010 न्यास तथा अक्षय निधि-							
101 खजाना नोट	0.32 <sup>(2)</sup>	--	--	0.32			--
योग-8010-न्यास तथा अक्षय निधि	0.32	--	--	0.32			--
8011 बीमा तथा पेंशन निधि-							
103 केन्द्रीय सरकारी कर्मचारी समूह बीमा योजना	0.11	--	--	0.11			--
105 राज्य सरकारी बीमा निधि	-57.30	(-) 4.40	(-) 2,36.54	1,74.84	2,32.14	(+) 4,05.13	--
	<b>9,37.83</b>			<b>9,37.83</b>			
106 अन्य बीमा तथा पेंशन निधि	3,08,59.85	1,18,73.87	88,41.66	3,38,92.06	30,32.21	(+) 9.83	--
107 राज्य सरकारी कर्मचारी समूह बीमा योजना	10,71,85.91	(-) 3.36	(-) 1,34,30.11	12,06,12.66	1,34,26.75	(+) 12.53	--
योग-8011-बीमा तथा पेंशन निधि	13,79,88.46	1,18,66.11	(-) 48,24.99	15,46,79.56	1,66,91.10	(+) 12.10	--
	<b>9,37.94</b>			<b>9,37.94</b>			

मोटे अंक एकीकृत म.प्र. राज्य के शेषों को दर्शाते हैं, जिनका म.प्र. पुनर्गठन अधिनियम, 2000 के अंतर्गत म.प्र. एवं छत्तीसगढ़ के मध्य आवंटन किया जाना है।

(z) पाद टिप्पणी (1) पृष्ठ क्र. 44 पर देखे (विवरण संख्या 6)

(2) पाद टिप्पणी (1) पृष्ठ क्र. 44 पर देखे (विवरण संख्या 6)

## विवरण संख्या-15 जारी

कर्ज का विवरण	1अप्रैल 2010 को शेष	वर्ष के दौरान वृद्धियां	वर्ष के दौरान उन्मोचन	31 मार्च 2011 को शेष	% वृद्धि (+)/ कमी (-) राशि	%	भुगतान किया गया ब्याज
	(लाख ₹ में )						
<b>झ- अल्प बचत, भविष्य निधि आदि-समाप्त</b>							
<b>(ग) अन्य लेखा-समाप्त</b>							
8012 विशेष जमा तथा लेखा-							
107 "भविष्य,अधिवार्षिता तथा उपदान निधि द्वारा विशेष निक्षेप"	0.86	--	--	0.86	--	--	--
116 भारतीय जीवन बीमा निगम द्वारा जमा	0.09	--	--	0.09	--	--	--
योग-8012-विशेष जमा तथा लेखा	0.95	--	--	0.95	--	--	--
योग-(ग)-अन्य लेखा	13,79,89.41	1,18,66.11	(-) 48,24.99	15,46,80.51	1,66,91.10	(+) 12.10	--
	<b>9,38.26</b>			<b>9,38.26</b>			
योग-झ-अल्प बचत, भविष्य निधि आदि	78,85,44.63 <sup>(ज)</sup>	17,37,34.95	9,64,42.07	86,58,37.51	7,72,92.88	(+) 9.80	5,91,08.33
	<b>5,61,49.17</b>			<b>5,61,49.17</b>			
योग-ऋण एवं अन्य ब्याज वाले दायित्व	6,07,26,20.22 (ज)	91,95,28.62	34,93,65.50	6,64,27,83.34	57,01,63.12	(+) 9.39	
	<b>5,61,49.17</b>			<b>5,61,49.17</b>			

(ज) छत्तीसगढ़ को ₹ 3,67.68 लाख प्रोफार्मा कमी की गई।

## विवरण संख्या-15 का अनुलग्नक

कर्ज का विवरण		1 अप्रैल 2010 को शेष	वर्ष के दौरान वृद्धियां (लाख ₹ में)	वर्ष के दौरान उन्मोचन	31 मार्च 2011 को शेष
<b>ड -</b>	<b>लोक ऋण-</b>				
6003	राज्य सरकार का आंतरिक ऋण-				
<b>101</b>	<b>बाजार कर्ज-</b>				
	<b>ब्याज वाले बाजार कर्ज-</b>				
86	11-1/2 प्रतिशत मध्यप्रदेश राज्य विकास कर्ज, 2010	1,10,49.51	--	1,10,49.51	--
85	11-1/2 प्रतिशत मध्यप्रदेश राज्य विकास कर्ज, 2011	48,82.98	--	--	48,82.98
84	12 प्रतिशत मध्यप्रदेश राज्य विकास कर्ज, 2011	71,70.66	--	--	71,70.66
70	10.52 प्रतिशत मध्यप्रदेश राज्य विकास कर्ज, 2010	1,73,50.62	--	1,73,50.62	--
69	12 प्रतिशत मध्यप्रदेश राज्य विकास कर्ज, 2010	1,69,50.34	--	1,69,46.68	3.66
68	10.82 प्रतिशत मध्यप्रदेश राज्य विकास कर्ज, 2011	84,02.18	--	84,02.18	--
67	10.50 प्रतिशत मध्यप्रदेश राज्य विकास कर्ज, 2011	1,05,00.00	--	1,05,00.00	--
66	10.35 प्रतिशत मध्यप्रदेश राज्य विकास कर्ज, 2011	1,87,31.80	--	--	1,87,31.80
65	9.55 प्रतिशत मध्यप्रदेश सरकार स्टॉक, 2011	1,05,00.00	--	--	1,05,00.00
64	9.45 प्रतिशत मध्यप्रदेश राज्य विकास कर्ज, 2011	87,55.00	--	--	87,55.00
63	8.50 प्रतिशत मध्यप्रदेश सरकार स्टॉक, 2011	43,00.00	--	--	43,00.00
62	8.30 प्रतिशत मध्यप्रदेश राज्य विकास कर्ज, 2012	1,61,32.00	--	--	1,61,32.00
61	8 प्रतिशत मध्यप्रदेश राज्य विकास कर्ज, 2012	1,29,07.00	--	--	1,29,07.00
60	7.80 प्रतिशत मध्यप्रदेश राज्य विकास कर्ज, 2012	1,09,04.00	--	--	1,09,04.00
59	7.80 प्रतिशत मध्यप्रदेश राज्य विकास कर्ज, 2012 (II सिरीज)	3,70,17.47	--	--	3,70,17.47
58	6.94 प्रतिशत मध्यप्रदेश सरकार स्टॉक, 2012 (II सिरीज)	2,47,00.00	--	--	2,47,00.00
57	6.95 प्रतिशत मध्यप्रदेश राज्य विकास कर्ज, 2013	2,81,25.50	--	--	2,81,25.50
56	6.75 प्रतिशत मध्यप्रदेश राज्य विकास कर्ज, 2013	1,29,50.00	--	--	1,29,50.00
55	6.40 प्रतिशत मध्यप्रदेश राज्य विकास कर्ज, 2013	3,79,12.00	--	--	3,79,12.00
54	6.35 प्रतिशत मध्यप्रदेश राज्य विकास कर्ज, 2013	1,99,85.64	--	--	1,99,85.64
53	6.20 प्रतिशत मध्यप्रदेश राज्य विकास कर्ज, 2013	2,28,42.20	--	--	2,28,42.20
52	6.20 प्रतिशत मध्यप्रदेश राज्य विकास कर्ज, 2015	2,28,43.58	--	--	2,28,43.58
51	6 प्रतिशत मध्यप्रदेश शासन स्टॉक, 2013	2,20,00.00	--	--	2,20,00.00
50	5.85 प्रतिशत मध्यप्रदेश राज्य विकास कर्ज, 2015	2,20,01.07	--	--	2,20,01.07
49	5.85 प्रतिशत मध्यप्रदेश राज्य विकास कर्ज, 2015 (II सिरीज)	7,99,95.70	--	--	7,99,95.70
48	5.90 प्रतिशत मध्यप्रदेश राज्य विकास कर्ज, 2017	1,29,01.20	--	--	1,29,01.20
47	5.60 प्रतिशत मध्यप्रदेश राज्य विकास कर्ज, 2014	3,49,50.00	--	--	3,49,50.00
46	5.70 प्रतिशत मध्यप्रदेश राज्य विकास कर्ज, 2014	2,47,00.00	--	--	2,47,00.00

## विवरण संख्या-15 का अनुलग्नक

कर्म का विवरण	1 अप्रैल 2010 को शेष	वर्ष के दौरान वृद्धियां (लाख ₹ में)	वर्ष के दौरान उन्मोचन	31 मार्च 2011 को शेष
<b>ड - लोक ऋण- जारी</b>				
6003 राज्य सरकार का आंतरिक ऋण-जारी				
<b>101 बाजार कर्ज-जारी</b>				
<b>ब्याज वाले बाजार कर्ज-</b>				
45 6.35 प्रतिशत मध्यप्रदेश राज्य विकास कर्ज, 2013(II सिरीज)	4,00,78.00	--	--	4,00,78.00
44 7.36 प्रतिशत मध्यप्रदेश राज्य विकास कर्ज, 2014	3,42,44.10	--	--	3,42,44.10
43 7.32 प्रतिशत मध्यप्रदेश राज्य विकास कर्ज, 2014	2,90,00.70	--	--	2,90,00.70
42 7.02 प्रतिशत मध्यप्रदेश राज्य विकास कर्ज, 2015	99,96.80	--	--	99,96.80
41 7.77 प्रतिशत मध्यप्रदेश राज्य विकास कर्ज, 2015	4,18,04.10	--	--	4,18,04.10
40 7.39 प्रतिशत मध्यप्रदेश शासन स्टॉक, 2015	2,92,75.00	--	--	2,92,75.00
39 7.53 प्रतिशत मध्यप्रदेश राज्य विकास कर्ज, 2015	50,02.30	--	--	50,02.30
38 7.61 प्रतिशत मध्यप्रदेश राज्य विकास कर्ज, 2016	3,00,00.20	--	--	3,00,00.20
37 7.65 प्रतिशत मध्यप्रदेश शासन स्टॉक, 2016	2,00,00.00	--	--	2,00,00.00
35 7.95 प्रतिशत मध्यप्रदेश सरकार स्टॉक, 2016	3,00,00.00	--	--	3,00,00.00
34 8.66 प्रतिशत मध्यप्रदेश सरकार स्टॉक, 2016	3,00,00.00	--	--	3,00,00.00
33 8.20 प्रतिशत मध्यप्रदेश सरकार स्टॉक, 2017	3,50,00.00	--	--	3,50,00.00
32 8.40 प्रतिशत मध्यप्रदेश सरकार स्टॉक, 2017	4,70,00.00	--	--	4,70,00.00
31 8.49 प्रतिशत मध्यप्रदेश सरकार स्टॉक, 2017	6,25,00.00	--	--	6,25,00.00
30 8.40 प्रतिशत मध्यप्रदेश सरकार स्टॉक, 2017 (II सिरीज)	7,50,00.00	--	--	7,50,00.00
29 8.43 प्रतिशत मध्यप्रदेश सरकार स्टॉक, 2017	5,00,00.00	--	--	5,00,00.00
28 8.30 प्रतिशत मध्यप्रदेश सरकार स्टॉक, 2018	6,25,00.00	--	--	6,25,00.00
27 6.00 प्रतिशत मध्यप्रदेश सरकार स्टॉक, 2019	9,00,00.00	--	--	9,00,00.00
26 7.00 प्रतिशत मध्यप्रदेश सरकार स्टॉक, 2019	8,85,00.00	--	--	8,85,00.00
25 7.77 प्रतिशत मध्यप्रदेश सरकार स्टॉक, 2019	10,75,00.00	--	--	10,75,00.00
24 8.40 प्रतिशत मध्यप्रदेश सरकार स्टॉक, 2019	10,10,25.00	--	--	10,10,25.00
23 8.31 प्रतिशत मध्यप्रदेश सरकार स्टॉक, 2019	15,60,00.00	--	--	15,60,00.00
22 8.32 प्रतिशत मध्यप्रदेश सरकार स्टॉक, 2019	15,60,00.00	--	--	15,60,00.00
21 8.32 प्रतिशत मध्यप्रदेश सरकार स्टॉक, 2020	15,53,00.00	--	--	15,53,00.00
20 8.54 प्रतिशत मध्यप्रदेश सरकार स्टॉक, 2020	11,48,00.00	--	--	11,48,00.00
21 8.44 प्रतिशत मध्यप्रदेश सरकार स्टॉक, 2020	--	12,00,00.00	--	12,00,00.00
22 8.39 प्रतिशत मध्यप्रदेश सरकार स्टॉक, 2021	--	10,00,00.00	--	10,00,00.00
23 8.48 प्रतिशत मध्यप्रदेश सरकार स्टॉक, 2021	--	7,00,00.00	--	7,00,00.00
24 8.36 प्रतिशत मध्यप्रदेश सरकार स्टॉक, 2021	--	10,00,00.00	--	10,00,00.00
योग - ब्याज वाले बाजार कर्ज	2,16,19,86.65 <sup>(अ)</sup>	39,00,00.00	6,42,48.99	2,48,77,37.66

(अ)

11.50 मध्य प्रदेश राज्य विकास कर्ज 2009 एवं 2011 तथा 11.00 मध्य प्रदेश राज्य विकास कर्ज 2010 का ₹ 5.38 लाख बिना ब्याज वाला हुआ अतः कुल ब्याज वाले बाजार कर्ज 5.38 लाख ₹ से कम हुये।

## विवरण संख्या-15 का अनुलग्नक - जारी

कर्ज का विवरण	1 अप्रैल 2010 को शेष	वर्ष के दौरान वृद्धियां	वर्ष के दौरान उन्मोचन	31 मार्च 2011 को शेष
	(लाख ₹ में)			
<b>ड - लोक ऋण- जारी</b>				
6003 राज्य सरकार का आंतरिक ऋण-जारी				
<b>101 बाजार कर्ज-समाप्त</b>				
<b>बिना ब्याज वाले बाजार कर्ज-</b>				
73 6-3/4 प्रतिशत मध्य प्रदेश राज्य विकास कर्ज, 1992	2.63	--	--	2.63
72 7 प्रतिशत मध्य प्रदेश राज्य विकास कर्ज, 1993	2.86	--	--	2.86
71 7.50 प्रतिशत मध्य प्रदेश राज्य विकास कर्ज, 1997	0.02	--	--	0.02
70 9.75 प्रतिशत मध्य प्रदेश राज्य विकास कर्ज, 1998	1.54	--	--	1.54
69 9 प्रतिशत मध्य प्रदेश राज्य विकास कर्ज, 1999	5.37	--	--	5.37
68 8.75 प्रतिशत मध्य प्रदेश राज्य विकास कर्ज, 2000	0.02	--	--	0.02
67 11 प्रतिशत मध्य प्रदेश राज्य विकास कर्ज, 2001	6.95	--	--	6.95
65 13.50 प्रतिशत मध्य प्रदेश राज्य विकास कर्ज, 2003	3.09	--	--	3.09
64 14 प्रतिशत मध्य प्रदेश राज्य विकास कर्ज, 2005	9.42	--	--	9.42
62 13-3/4 प्रतिशत मध्य प्रदेश राज्य विकास कर्ज, 2007	4.34	--	--	4.34
83 13 प्रतिशत मध्य प्रदेश राज्य विकास कर्ज, 2007	0.77	--	--	0.77
77 13.05 प्रतिशत मध्य प्रदेश राज्य विकास कर्ज, 2007	0.50	--	--	0.50
88 11.1/2 प्रतिशत मध्य प्रदेश राज्य विकास कर्ज, 2008	0.14	--	--	0.14
89 11-1/2 प्रतिशत मध्य प्रदेश राज्य विकास कर्ज, 2009	0.39 <sup>(ब)</sup>	--	--	0.39
90 11 प्रतिशत मध्य प्रदेश राज्य विकास कर्ज, 2010	4.99 <sup>(ब)</sup>	--	4.78	0.21
योग-बिना ब्याज वाले बाजार कर्ज	43.03	--	4.78	38.25
योग-ब्याज वाले बाजार कर्ज	2,16,19,86.65	39,00,00.00	6,42,48.99	2,48,77,37.66
योग-101-बाजार कर्ज	2,16,20,29.68	39,00,00.00	6,42,53.77	2,48,77,75.91

(ब) पृष्ठ क्र. 335 पर पाद टिप्पणी (अ) द्वारा ब्याज वाले बाजार कर्ज से बिना ब्याज वाले बाजार कर्ज में अंतरित।

## विवरण संख्या-15 का अनुलग्नक - जारी

कर्ज का विवरण		1 अप्रैल 2010 को शेष	वर्ष के दौरान वृद्धियां	वर्ष के दौरान उन्मोचन	31 मार्च 2011 को शेष
		(लाख ₹ में)			
<b>ड - लोक ऋण-</b>	जारी				
6003	राज्य सरकार का आंतरिक ऋण-समाप्त				
103	भारतीय जीवन बीमा निगम से कर्ज	1,28,13.21 <sup>(5)</sup>	--	11,40.71	1,16,72.50
104	भारतीय सामान्य जीवन बीमा निगम से कर्ज	13,79.52 <sup>(6)</sup>	--	1,32.68	12,46.84
105	राष्ट्रीय कृषि और ग्रामीण विकास बैंक से कर्ज	28,44,27.87 <sup>(7)</sup>	3,69,56.72	4,25,76.78	27,88,07.81
106	प्रतिकर तथा अन्य बंध पत्र-शहरी भूमि सीमा तथा नियमन अधिनियम 1976 के बदले में नकद भुगतान हेतु जारी बॉण्ड	44.73	--	--	44.73
	8.50 प्रतिशत म.प्र. पावर बॉण्ड-I	15,98,33.40	--	2,66,38.90	13,31,94.50
	8.00 प्रतिशत म.प्र. पावर बॉण्ड- I I	8,96,04.00	--	94,32.00	8,01,72.00
	योग-106-प्रतिकर तथा अन्य बंध पत्र	24,94,82.13	--	3,60,70.90	21,34,11.23
107	भारतीय स्टेट बैंक तथा अन्य बैंकों से कर्ज	1,21,48.10	--	25.39	1,21,22.71
108	राष्ट्रीय सहकारी विकास निगम से कर्ज	40,57.82 <sup>(8)</sup>	31,76.32	11,16.25	61,17.89
109	अन्य संस्थाओं से कर्ज-				
	राजीव गांधी ग्रामीण विद्युतीकरण योजना के अन्तर्गत ग्रामीण विद्युतीकरण निगम से कर्ज	62,22.18	23,71.43	--	85,93.61
	राष्ट्रीय राजधानी क्षेत्र योजना मंडल से कर्ज (एन.सी.आर.पी.बी.)	55,55.00	--	--	55,55.00
	राष्ट्रीय राजधानी क्षेत्र योजना मंडल से कर्ज (एन.सी.आर.डी.बी.)	12,24.00	--	--	12,24.00
	हुडको से कर्ज	4,02,15.69	--	1,01,99.19	3,00,16.50
	योग-109-अन्य संस्थाओं से कर्ज	5,32,16.87	23,71.43	1,01,99.19	4,53,89.11
	योग-स्वायत्तशासी निकायों से कर्ज	61,75,25.52	4,25,04.47	9,12,61.90	56,87,68.09
110	भारतीय रिजर्व बैंक से अर्थोपाय पेशगियां.				
	सामान्य अर्थोपाय पेशगियां	--	--	--	--
	विशेष अर्थोपाय पेशगियां	--	--	--	--
	कमी की पूर्ति हेतु पेशगियां	--	--	--	--
	योग-110-अर्थोपाय पेशगियां	--	--	--	--
111	केन्द्रीय सरकार की राष्ट्रीय अल्प बचत निधि को जारी विशेष प्रतिभूतियां	1,46,66,25.35	20,38,41.00	4,56,46.20	1,62,48,20.15
	योग 6003 राज्य सरकार का आंतरिक ऋण	4,24,61,80.55	63,63,45.47	20,11,61.87	4,68,13,64.15

(5) दिनांक 31.10.2000 को राज्य वित्त विभाग की राशि से ₹ (-) 3,12.23 लाख भिन्न हैं, जिसका पुनर्मिलान किया जाना है। उनकी अद्यतन राशि उपलब्ध नहीं है।

(6) दिनांक 31.10.2000 को राज्य वित्त विभाग की राशि से ₹ (-) 3.93 लाख भिन्न हैं, जिसका पुनर्मिलान किया जाना है। उनकी अद्यतन राशि उपलब्ध नहीं है।

(7) दिनांक 31.10.2000 को राज्य वित्त विभाग की राशि से ₹ (-) 7.09 लाख भिन्न हैं, जिसका पुनर्मिलान किया जाना है। उनकी अद्यतन राशि उपलब्ध नहीं है।

(8) दिनांक 31.10.2000 को राज्य वित्त विभाग की राशि से ₹ (-) 4,10.18 लाख भिन्न हैं, जिसका पुनर्मिलान किया जाना है। उनकी अद्यतन राशि उपलब्ध नहीं है।

## विवरण संख्या-15 का अनुलग्नक - जारी

कर्ज का विवरण		1 अप्रैल 2010 को शेष	वर्ष के दौरान वृद्धियां	वर्ष के दौरान उन्मोचन	31 मार्च 2011 को शेष
		(लाख ₹ में )			
<b>ड - लोक ऋण-</b>	जारी				
6004	केन्द्रीय सरकार से कर्ज तथा अग्रिम				
<b>01</b>	<b>योजनेतर कर्ज-</b>				
107	राष्ट्रीय ऋण छात्रवृत्ति के लिये कर्ज	1,52.86	--	--	1,52.86
115	पुलिस बल का आधुनिकीकरण के लिये कर्ज	59,59.35	--	3,70.25	55,89.10
201	आवास निर्माण अग्रिम- अखिल भारतीय सेवा अधिकारियों को आवास निर्माण के लिये कर्ज	7.00	15.00	7.00	15.00
800	अन्य कर्ज-				
	महू छावनी हेतु जल प्रदाय के लिये कर्ज	2.00	--	1.00	1.00
	विस्थापित व्यक्तियों का पुनर्वास	0.54	--	--	0.54
	पुलिस-अन्य कर्ज	32.50	--	32.50	--
	योग-800-अन्य कर्ज	35.04	--	33.50	1.54
	योग-01-योजनेत्तर कर्ज	61,54.25	15.00	4,10.75	57,58.50
<b>02</b>	<b>राज्य/संघ राज्य क्षेत्र की योजनागत स्कीमों के लिये कर्ज-</b>				
101	एक मुश्त कर्ज-				
(i)	एक मुश्त कर्ज	30,30,81.96	2,12,34.13	1,36,87.38	31,06,28.71
(ii)	बैंक टू बैंक आधार पर कर्ज	20,34,44.05	8,81,99.07	1,34.85	29,15,08.27
	योग - 101 एक मुश्त कर्ज	50,65,26.01	10,94,33.20	1,38,22.23	60,21,36.98
105	बारहवें वित्त आयोग की अनुशंसाओं के अनुरूप समेकित कर्ज	51,30,42.58	--	3,63,05.97	47,67,36.61
	योग-02 राज्य/संघ राज्य क्षेत्र की योजनागत स्कीमों के लिये कर्ज	1,01,95,68.59	10,94,33.20	5,01,28.20	1,07,88,73.59
<b>03</b>	<b>केन्द्रीय योजनागत स्कीमों के लिये कर्ज</b>				
102	मृदा एवं जल संरक्षण के लिए कर्ज-				
	भू-उपयोगी मंडलों के सुदृढीकरण हेतु कर्ज	4.30	--	0.61	3.69
800	अन्य कर्ज				
	पूर्व पूर्वी पाकिस्तान से आये नये प्रवजकों के पुनर्वन्दोबस्त हेतु कर्ज	49.10	--	--	49.10
	विस्थापित व्यक्तियों को पुनर्वास एवं राहत	3.04	--	--	3.04
	महिलाओं के लिए सहकारिता	6.85	--	2.05	4.80
	गतिवर्धित सिंचाई लाभ कार्यक्रम	18,95.18	--	2,70.74	16,24.44
	योग-800-अन्य कर्ज	19,54.17	--	2,72.79	16,81.38
	योग-03-केन्द्रीय योजनागत स्कीमों के लिये कर्ज	19,58.47	--	2,73.40	16,85.07

## विवरण संख्या-15 का अनुलग्नक - जारी

कर्ज का विवरण		1 अप्रैल 2010 को शेष	वर्ष के दौरान वृद्धियां	वर्ष के दौरान उन्मीचन	31 मार्च 2011 को शेष
		(लाख ₹ में )			
<b>ड - लोक ऋण- समाप्त</b>					
6004	केन्द्रीय सरकार से कर्ज तथा अग्रिम-समाप्त				
<b>04 केन्द्रीय रूप से प्रायोजित योजनागत स्कीमों के लिए कर्ज-</b>					
102	मृदा एवं जल संरक्षण के लिये कर्ज-				
(i)	नदी घाटी परियोजना के जल संग्रहण क्षेत्र में भू-संरक्षण कार्य हेतु कर्ज	16,32.76	--	2,08.42	14,24.34
(ii)	बाढ़ प्रणति सिंधु गंगा बेसिन के जल ग्रहण क्षेत्र-एकीकृत व्यवस्था हेतु कर्ज	1,75.61	--	31.87	1,43.74
	योग-102-मृदा तथा जल संरक्षण हेतु कर्ज	18,08.37	--	2,40.29	15,68.08
103	बड़े एवं मध्यम उद्योग-				
(i)	ग्रामीण हथकरघा उद्योगों के लिये कर्ज	1.79	--	0.92	0.87
(ii)	हथकरघा विकास परियोजना	0.89	--	0.68	0.21
	योग-103-बड़े एवं मध्यम उद्योग	2.68	--	1.60	1.08
108	अन्य सहकारिता कर्ज- कमजोर वर्गों के लिये सहकारिता कर्ज/अ.जा.-ज.जा.	0.66	--	0.22	0.44
	योग 108- अन्य सहकारिता कर्ज	0.66	--	0.22	0.44
109	कृषि साख स्थिरीकरण निधि के लिये कर्ज	52.59	--	6.48	46.11
205	पारेषण एवं वितरण योजनाएं- अन्तर्राज्यीय पारेषण लाइनें	78.19	--	39.70	38.49
800	अन्य कर्ज-				
001	अन्तर्राज्यीय महत्व की सड़कें	5,99.50	--	58.24	5,41.26
002	नागरिक आपूर्ति योजनाओं को कर्ज	23.13 <sup>(क)</sup>	--	--	23.13
003	कमान क्षेत्र विकास कार्यक्रम हेतु कर्ज	3.91	--	1.96	1.95
004	छोटे एवं मध्यम शहरों के एकीकृत विकास के लिये कर्ज	5,49.12	--	71.25	4,77.87
005	वर्षा से प्रभावित क्षेत्रों के लिए राष्ट्रीय जल ग्रहण विकास परियोजना	12,20.01	--	2,08.78	10,11.23
006	कृषि का वृहद प्रबंधन	56,87.68	--	3,20.69	53,66.99
	योग-800-अन्य कर्ज	80,83.35	--	6,60.92	74,22.43
	योग-04-केन्द्रीय रूप से प्रायोजित योजनागत स्कीमों के लिए कर्ज	1,00,25.84	--	9,49.21	90,76.63
<b>07 1984-85 पूर्व के कर्ज</b>					
102	राष्ट्रीय छात्रवृत्ति कर्ज स्कीम	1,87.89	--	--	1,87.89
	योग-07-1984-85 पूर्व के कर्ज	1,87.89	--	--	1,87.89
	योग-6004-केन्द्रीय सरकार से कर्ज तथा अग्रिम	1,03,78,95.04	10,94,48.20	5,17,61.56	1,09,55,81.68
	योग-ड.-लोक ऋण	5,28,40,75.59	74,57,93.67	25,29,23.43	5,77,69,45.83

(क) म.प्र. पुनर्गठन अधिनियम 2000 के अधीन म.प्र. तथा दत्तीसगढ़ के मध्य म.प्र. नागरिक आपूर्ति निगम की परिसंपत्तियों के निर्ण लंबित होने के कारण भारत सरकार द्वारा म.प्र. को आवंटित ₹ 86.88 लाख सम्मिलित है।



**विवरण संख्या-15 जारी**  
**(ख) परिपक्वता स्थिति**  
**(i) घरेलू मुद्रा में भुगतान योग्य आंतरिक ऋण की परिपक्वता स्थिति जारी**

(लाख ₹ में)

वित्तीय वर्ष	मध्यप्रदेश राज्य विकास कर्ज/ मध्यप्रदेश सरकार स्टॉक	से कर्ज			क्षतिपूर्ति एवं अन्य बांड	अर्थापाय पेशगियां	केन्द्र सरकार की रा अ व नि को जारी विशेष प्रतिभूतियां	रा स वि नि से कर्ज	अन्य संस्थाओं से कर्ज	योग-6003 आंतरिक ऋण
		जी.बी.नि	सा.बी.नि.	राकृग्रा वि. बैं.						
(1)	(2)	(3)	(4)	(5)	(6)	(7)	(8)	(9)	(10)	(11)
2010-11 में और उससे पूर्व परिपक्व होने वाले	41.92	0.00	0.00	0.00	0.00	0.00	0.00	0.00	0.00	41.92
2011-12 में परिपक्व होने वाले	83379.43	0.00	0.00	0.00	0.00	0.00	60821.30	0.00	0.00	144200.73
2012-13 में परिपक्व होने वाले	113696.97	0.00	0.00	0.00	0.00	0.00	71425.95	0.00	0.00	185122.92
2013-14 में परिपक्व होने वाले	142817.84	0.00	0.00	0.00	0.00	0.00	72656.20	0.00	0.00	215474.04
2014-15 में परिपक्व होने वाले	212887.30	0.00	0.00	0.00	0.00	0.00	73010.05	0.00	0.00	285897.35
2015-16 में परिपक्व होने वाले	170926.25	0.00	0.00	0.00	0.00	0.00	77060.05	0.00	0.00	247986.30
2016-17 में परिपक्व होने वाले	154901.20	0.00	0.00	0.00	0.00	0.00	87252.10	0.00	0.00	242153.30
2017-18 में परिपक्व होने वाले	250000.00	0.00	0.00	0.00	0.00	0.00	87252.10	0.00	0.00	337252.10
2018-19 में परिपक्व होने वाले	387025.00	0.00	0.00	0.00	0.00	0.00	87252.10	0.00	0.00	474277.10
2019-20 में परिपक्व होने वाले	582100.00	0.00	0.00	0.00	0.00	0.00	87252.10	0.00	0.00	669352.10
2020-21 में परिपक्व होने वाले	390000.00	0.00	0.00	0.00	0.00	0.00	87252.10	0.00	0.00	477252.10
2021-22 में परिपक्व होने वाले	0.00	0.00	0.00	0.00	0.00	0.00	87252.10	0.00	0.00	87252.10
2022-23 में परिपक्व होने वाले	0.00	0.00	0.00	0.00	0.00	0.00	87252.10	0.00	0.00	87252.10
2023-24 में परिपक्व होने वाले	0.00	0.00	0.00	0.00	0.00	0.00	87252.10	0.00	0.00	87252.10
2024-25 में परिपक्व होने वाले	0.00	0.00	0.00	0.00	0.00	0.00	87252.10	0.00	0.00	87252.10
2025-26 में परिपक्व होने वाले	0.00	0.00	0.00	0.00	0.00	0.00	83606.75	0.00	0.00	83606.75
2026-27 में परिपक्व होने वाले	0.00	0.00	0.00	0.00	0.00	0.00	79538.65	0.00	0.00	79538.65
2027-28 में परिपक्व होने वाले	0.00	0.00	0.00	0.00	0.00	0.00	75525.75	0.00	0.00	75525.75
2028-29 में परिपक्व होने वाले	0.00	0.00	0.00	0.00	0.00	0.00	67579.45	0.00	0.00	67579.45
2029-30 में परिपक्व होने वाले	0.00	0.00	0.00	0.00	0.00	0.00	55434.25	0.00	0.00	55434.25
2030-31 में परिपक्व होने वाले	0.00	0.00	0.00	0.00	0.00	0.00	41605.90	0.00	0.00	41605.90
2031-32 में परिपक्व होने वाले	0.00	0.00	0.00	0.00	0.00	0.00	26430.80	0.00	0.00	26430.80
2032-33 में परिपक्व होने वाले	0.00	0.00	0.00	0.00	0.00	0.00	15826.15	0.00	0.00	15826.15
2033-34 में परिपक्व होने वाले	0.00	0.00	0.00	0.00	0.00	0.00	14595.90	0.00	0.00	14595.90
2034-35 में परिपक्व होने वाले	0.00	0.00	0.00	0.00	0.00	0.00	14242.05	0.00	0.00	14242.05
2035-36 में परिपक्व होने वाले	0.00	0.00	0.00	0.00	0.00	0.00	10192.05	0.00	0.00	10192.05
2036-37 में परिपक्व होने वाले	0.00	0.00	0.00	0.00	0.00	0.00	0.00	0.00	0.00	0.00
परिपक्वता वर्ष के ब्यौरे उपलब्ध नहीं हैं।	0.00	11672.50	1246.84	278807.81	213411.23	0.00	0.00	6117.89	57511.82	568768.09
<b>महायोग</b>	<b>2487775.91</b>	<b>11672.50</b>	<b>1246.84</b>	<b>278807.81</b>	<b>213411.23</b>	<b>0.00</b>	<b>1624820.15</b>	<b>6117.89</b>	<b>57511.82</b>	<b>4681364.15</b>

## विवरण संख्या-15 जारी

## (ख) परिपक्वता स्थिति

## (ii) केन्द्र सरकार से कर्जे पेशगियों की परिपक्वता स्थिति

(लाख ₹ में)

वित्तीय वर्ष	योजनेतर कर्ज	राज्य/संघ राज्य क्षेत्र की योजनागत स्कीमों के लिये कर्ज	केन्द्रीय योजनागत स्कीमों के लिये कर्ज	केन्द्रीय रूप से प्रायोजित योजनागत स्कीमों के लिये कर्ज	1984-85 से पूर्व के कर्जे	योग
(1)	(2)	(3)	(4)	(5)	(6)	(7)
2011-12 में परिपक्व होने वाले	3,71.58	5,14,81.23	2,72.87	9,39.40	0.00	5,30,65.08
2012-13 में परिपक्व होने वाले	3,69.45	5,28,96.72	2,72.67	9,05.21	0.00	5,44,44.05
2013-14 में परिपक्व होने वाले	3,68.29	5,39,41.90	2,72.45	8,94.07	0.00	5,54,76.71
2014-15 में परिपक्व होने वाले	3,67.08	5,53,29.94	2,72.14	8,29.03	0.00	5,67,98.19
2015-16 में परिपक्व होने वाले	3,66.33	5,62,00.79	2,71.11	7,69.21	0.00	5,76,07.44
2016-17 में परिपक्व होने वाले	3,65.32	5,69,08.59	2,71.03	7,47.12	0.00	5,82,92.06
2017-18 में परिपक्व होने वाले	3,62.96	5,69,08.59	0.30	6,96.39	0.00	5,79,68.24
2018-19 में परिपक्व होने वाले	3,59.41	5,69,08.59	0.17	6,43.39	0.00	5,79,11.56
2019-20 में परिपक्व होने वाले	3,54.93	5,69,08.59	0.15	5,73.50	0.00	5,78,37.17
2020-21 में परिपक्व होने वाले	3,51.63	5,69,08.59	0.04	4,90.94	0.00	5,77,51.20
2021-22 में परिपक्व होने वाले	3,45.92	5,69,08.59	0.00	4,16.01	0.00	5,76,70.52
2022-23 में परिपक्व होने वाले	3,38.89	5,69,08.59	0.00	3,39.36	0.00	5,75,86.84
2023-24 में परिपक्व होने वाले	3,33.20	5,69,08.59	0.00	2,79.53	0.00	5,75,21.32
2024-25 में परिपक्व होने वाले	3,26.78	2,53,61.59	0.00	2,21.76	0.00	2,59,10.13
2025-26 में परिपक्व होने वाले	3,14.35	1,11,72.68	0.00	1,33.39	0.00	1,16,20.42
2026-27 में परिपक्व होने वाले	2,07.49	94,97.91	0.00	1,02.12	0.00	98,07.52
2027-28 में परिपक्व होने वाले	1,01.49	70,20.80	0.00	73.07	0.00	71,95.36
2028-29 में परिपक्व होने वाले	0.00	51,91.72	0.00	0.00	0.00	51,91.72
2029-30 में परिपक्व होने वाले	0.00	27,62.66	0.00	0.00	0.00	27,62.66
2030-31 में परिपक्व होने वाले	0.00	12,38.66	0.00	0.00	0.00	12,38.66
2031-32 में परिपक्व होने वाले	0.00	0.00	0.00	0.00	0.00	0.00
परिपक्वता वर्ष के ब्यौरे उपलब्ध नहीं हैं	1,53.40	29,15,08.27	52.14	23.13	1,87.89	29,19,24.83
<b>महायोग</b>	<b>57,58.50</b>	<b>1,07,88,73.59</b>	<b>16,85.07</b>	<b>90,76.63</b>	<b>1,87.89</b>	<b>1,09,55,81.68</b>

**विवरण संख्या-15 जारी**  
**(ग) बकाया कर्जों की ब्याज दर स्थिति**  
**(i) राज्य सरकार का आंतरिक ऋण**

(लाख ₹ में)

ब्याज दर (प्रतिशत)	31 मार्च 2010 को बकाया राशि								योग में अंश
	ब्याज वाले और बिना ब्याज वाले बाजार कर्ज	क्षतिपूर्ति एवं अन्य बॉण्ड	केन्द्र सरकार की रा अ व नि को जारी विशेष प्रतिभूतियां	जी.बी.नि. / सा.बी.नि.	रा कृ ग्रा वि ष	रा स वि नि	अन्य	योग	
(1)	(2)	(3)	(4)	(5)	(6)	(7)	(8)	(9)	(10)
5.00 to 5.99	17,45,47.97	44.73	0	0	0	0	0	17,45,92.70	3.73
6.00 to 6.99	32,14,39.55	0	0	0	0	0	0	32,14,39.55	6.87
7.00 to 7.99	47,32,47.55	0	0	0	0	0	0	47,32,47.55	10.11
8.00 to 8.99	1,46,84,64.02	21,33,66.50	0	0	0	0	0	1,68,18,30.52	35.93
9.00 to 9.99	1,92,61.91	0	1,31,34,70.25	0	0	0	0	1,33,27,32.16	28.47
10.00 to 10.99	1,87,31.80	0	13,50,87.10	0	0	0	0	15,38,18.90	3.28
11.00 to 11.99	48,90.66	0	6,42,06.40	0	0	0	0	6,90,97.06	1.47
12.00 to 12.99	71,74.32	0	6,10,21.50	0	0	0	0	6,81,95.82	1.46
13.00 to 13.99	8.71	0	5,10,34.90	0	0	0	0	5,10,43.61	1.09
14.00 to 14.99	9.42	0	0	0	0	0	0	9.42	0.00
म.ले. (ले. एवं ह.) में जानकारी उपलब्ध नहीं है	0	0	0	1,29,19.34	27,88,07.81	61,17.89	5,75,11.82	35,53,56.86	7.59
<b>योग</b>	<b>2,48,77,75.91</b>	<b>21,34,11.23</b>	<b>1,62,48,20.15</b>	<b>1,29,19.34</b>	<b>27,88,07.81</b>	<b>61,17.89</b>	<b>5,75,11.82</b>	<b>4,68,13,64.15</b>	<b>1,00.00</b>

विवरण संख्या-15 समाप्त  
(ग) बकाया कर्जों की ब्याज दर स्थिति- समाप्त  
(ii) केन्द्र सरकार के कर्ज और पेशगियां

(लाख ₹ में)

ब्याज दर (प्रतिशत)	1 अप्रैल 2011 को बकाया राशि	
	केन्द्र सरकार से कर्ज और पेशगियां	
1	2	3
परिवर्तनीय दर	29,15,08.27	26.61
ब्याज मुक्त	3,40.74	0.03
5.00 to 5.99	1.00	0.00
6.00 to 6.99	0.00	0.00
7.00 to 7.99	47,67,36.79	43.52
8.00 to 8.99	35.57	0.00
9.00 to 9.99	31,39,81.33	28.66
10.00 to 10.99	7,33.90	0.07
11.00 to 11.99	24,70.12	0.22
12.00 to 12.99	70,47.14	0.64
13.00 to 13.99	26,74.14	0.24
14.00 to 14.99	0.00	0.00
15.00 to 15.99	0.00	0.00
म.ले. (ले. एवं ह.) में जानकारी उपलब्ध नहीं है	52.68	0.01
<b>योग</b>	<b>1,09,55,81.68</b>	<b>1,00.00</b>

## 16 सरकार द्वारा दिये गए कर्ज और उधार का ब्यौरेवार विवरण

### अनुभाग-1 : कर्ज और उधारों के सारांश सहित मुख्य एवं लघु शीर्ष

लेखे का शीर्ष	1 अप्रैल 2010 को शेष	वर्ष के दौरान दी गई राशि	योग	वर्ष के दौरान चुकाई गई राशि	बट्टे खाते डाले गये अवसूली योग्य कर्ज और उधार	31 मार्च 2011 को शेष	वर्ष के दौरान % वृद्धि (+)/ कमी (-)	प्राप्त तथा राजस्व में जमा किया गया ब्याज
	(लाख ₹ में)							
<b>च- कर्ज तथा उधार-</b>								
<b>क सामान्य सेवाएं-</b>								
<b>(ड.) पेंशन तथा विविध सामान्य सेवाएं-</b>								
6075 विविध सामान्य सेवाओं के लिये कर्ज								
800 अन्य कर्ज -								
अन्य विविध कर्ज	10,14,80.69	24,98.84	10,39,79.53	5,65.00	--	10,34,14.53	1.91	0.18
योग विविध सामान्य सेवाओं के लिये कर्ज								
6075-	10,14,80.69	24,98.84	10,39,79.53	5,65.00	--	10,34,14.53	1.91	0.18
योग-क- सामान्य सेवाएं	10,14,80.69	24,98.84	10,39,79.53	5,65.00	--	10,34,14.53	1.91	0.18
<b>ख- सामाजिक सेवाओं के लिए कर्ज-</b>								
<b>(क)- शिक्षा, खेलकूद, कला तथा संस्कृति के लिए कर्ज-</b>								
6202- शिक्षा, खेलकूद, कला तथा संस्कृति के लिए कर्ज								
<b>01- सामान्य शिक्षा-</b>								
203- विश्वविद्यालय तथा उच्च शिक्षा								
(i) विश्वविद्यालयों को कर्ज	2.00	--	2.00	--	--	2.00	--	--
(ii) राष्ट्रीय ऋण छात्रवृत्ति योजना	0.04	--	0.04	--	--	0.04	--	--
(iii) अशासकीय महाविद्यालय पेंशन भुगतान योजना	12,00.00	4,00.00	16,00.00	14.74	--	15,85.26	32.11	--
योग-203	12,02.04	4,00.00	16,02.04	14.74	--	15,87.30	32.05	--
600- सामान्य-								
अन्य विविध कर्ज	0.53	--	0.53	--	--	0.53	--	--
योग-01 सामान्य शिक्षा	12,02.57	4,00.00	16,02.57	14.74	--	15,87.83	32.04	--
<b>02- तकनीकी शिक्षा-</b>								
104- बहुशिल्प-								
विश्व बैंक पोषित तकनीकी शिक्षा गुणवत्ता सुधार कार्यक्रम- पोलीटेकनिक महाविद्यालय को ऋण	94.46	--	94.46	--	--	94.46	--	--
105- इंजीनियरिंग/तकनीकी महाविद्यालय तथा संस्थान- विश्व बैंक द्वारा पोषित तकनीकी शिक्षा गुणवत्ता सुधार कार्यक्रम के लिये इंजीनियरिंग महाविद्यालयों को कर्ज	9,98.12	--	9,98.12	--	--	9,98.12	--	--
योग-02-तकनीकी शिक्षा	10,92.58	--	10,92.58	--	--	10,92.58	--	--

## विवरण संख्या-16- जारी

लेखे का शीर्ष	1 अप्रैल 2010 को शेष	वर्ष के दौरान दी गई राशि	योग	वर्ष के दौरान चुकाई गई राशि	बट्टे खाते डाले गये अवसूली योग्य कर्जे और उधार	31 मार्च 2011 को शेष	वर्ष के दौरान % वृद्धि (+)/ कमी (-)	प्राप्त तथा राजस्व में जमा किया गया ब्याज
	(लाख ₹ में)							
च- कर्ज तथा उधार- जारी								
ख- सामाजिक सेवाओं के लिए कर्ज- जारी								
(क)- शिक्षा, खेलकूद, कला तथा संस्कृति के लिए कर्ज- समाप्त								
6202- शिक्षा, खेलकूद, कला तथा संस्कृति के लिए कर्ज- समाप्त								
04- कला तथा संस्कृति-								
106- संग्रहालय	9.97	--	9.97	--	--	9.97	--	--
800- अन्य कर्ज-								
राष्ट्रीय ऋण छात्रवृत्ति योजना	1,81.06	--	181.06	--	--	1,81.06	--	--
योग-04-कला तथा संस्कृति	1,91.03	--	191.03	--	--	1,91.03	--	--
योग-6202-शिक्षा, खेलकूद, कला तथा संस्कृति के लिये कर्ज	24,86.18	4,00.00	28,86.18	14.74	--	28,71.44	15.50	1,20.08
योग-(क) शिक्षा, खेलकूद, कला तथा संस्कृति के लिये कर्ज	24,86.18	4,00.00	28,86.18	14.74	--	28,71.44	15.50	1,20.08
(ख)- स्वास्थ्य एवं परिवार कल्याण के लिए कर्ज-								
6210- चिकित्सा तथा लोक स्वास्थ्य के लिये कर्ज-								
03- चिकित्सा शिक्षा, प्रशिक्षण तथा अनुसंधान-								
101- आयुर्वेद-								
आयुर्वेद आरोग्यधाम, चित्रकूट को कर्ज तथा पेशगियां	3,49.91	--	3,49.91	--	--	3,49.91	--	--
105- एलोपैथी-								
अन्य विविध कर्ज	7.73	--	7.73	--	--	7.73	--	--
योग-6210-चिकित्सा तथा लोक स्वास्थ्य हेतु कर्ज	3,57.64	--	3,57.64	--	--	3,57.64	--	--
योग-(ख)-स्वास्थ्य तथा परिवार कल्याण के लिये कर्ज	3,57.64	--	3,57.64	--	--	3,57.64	--	--
(ग) जलपूर्ति, सफाई, आवास तथा शहरी विकास के लिये कर्ज-								
6215- जलपूर्ति तथा सफाई के लिये कर्ज-								
01- जलपूर्ति-								
101- शहरी जलपूर्ति कार्यक्रम-								
(i) राष्ट्रीय जल प्रदाय योजनाओं हेतु नगर निगम को कर्ज	1,21.59	--	1,21.59	--	--	1,21.59	--	--
(ii) नवीन शहरी जल प्रदाय योजना हेतु नगर निगम को कर्ज	58,12.36	78.00	58,90.36	1.62	--	58,88.74	1.31	--
(iii) अनुसूचित जाति हेतु हरिजन विशेषांश योजना के लिये कर्ज	5,76.35	--	5,76.35	--	--	5,76.35	--	--
(iv) सिहस्थ मेले के लिये कर्ज एवं पेशगियां	2,85.43	--	2,85.43	--	--	2,85.43	--	--
(v) अन्य विविध कर्ज	4,33.51	--	4,33.51	--	--	4,33.51	--	--
(vi) भोपाल शहर के लिये नर्मदा जल मेग्नीफिकेशन योजना	1,18,91.20	--	1,18,91.20	--	--	1,18,91.20	--	--
(vii) पुनरीक्षित जल प्रदाय योजना	6,73.52	18.00	6,91.52	0.02	--	6,91.50	2.67	--
योग-101	1,97,93.96	96.00	1,98,89.96	1.64	--	1,98,88.32	0.48	--

## विवरण संख्या-16- जारी

लेखे का शीर्ष	1 अप्रैल 2010 को शेष	वर्ष के दौरान दी गई राशि	योग	वर्ष के दौरान चुकाई गई राशि	बट्टे खाते डाले गये अवसूली योग्य कर्ज और उधार	31 मार्च 2011 को शेष	वर्ष के दौरान % वृद्धि (+)/ कमी (-)	प्राप्त तथा राजस्व में जमा किया गया ब्याज
	(लाख ₹ में)							
च- कर्ज तथा उधार- जारी								
ख- सामाजिक सेवाओं के लिए कर्ज- जारी								
(ग) जलपूर्ति, सफाई, आवास तथा शहरी विकास के लिये कर्ज- जारी								
6215- जलपूर्ति तथा सफाई के लिये कर्ज- समाप्त								
01- जलपूर्ति- सामाप्त								
102- ग्रामीण जलपूर्ति कार्यक्रम- नगर निगम को कर्ज	2,59.06	--	2,59.06	--	--	2,59.06	--	--
191- स्थानीय संस्थाओं और नगर पालिकाओं आदि को कर्ज- शहरी जल प्रदाय योजना	3,08.32	--	3,08.32	--	--	3,08.32	--	--
हरदा टाउन की जल मेग्नीफिकेशन योजना	35.00	--	35.00	--	--	35.00	--	--
योग-191	3,43.32	--	3,43.32	--	--	3,43.32	--	--
796- जनजातीय क्षेत्र उप योजना जनजाति क्षेत्र उप योजना के अन्तर्गत कर्ज	3,41.39	--	3,41.39	--	--	3,41.39	--	--
800- अन्य कर्ज-								
(i) शहरी जल प्रदाय योजना	5,03.66	--	5,03.66	--	--	5,03.66	--	--
(ii) नवीन शहरी जल प्रदाय योजना	1,20.24	--	1,20.24	--	--	1,20.24	--	--
योग-800	6,23.90	--	6,23.90	--	--	6,23.90	--	--
योग-01 जलपूर्ति	2,13,61.63	96.00	2,14,57.63	1.64	--	2,14,55.99	0.44	--
02- मल-जल तथा सफाई-								
191- स्थानीय निकायों, नगर पालिकाओं आदि को कर्ज- अन्य विविध कर्ज	0.27	--	0.27	--	--	0.27	--	--
800- अन्य कर्ज- मल निकास योजना	25,22.45	--	25,22.45	--	--	25,22.45	--	--
ग्वालियर मल निकास योजना के चालू तथा शेष कार्यों के लिए सहायता	3,50.00	--	3,50.00	--	--	3,50.00	--	--
योग-800	28,72.45	--	28,72.45	--	--	28,72.45	--	--
योग-02- मल-जल तथा सफाई	28,72.72	--	28,72.72	--	--	28,72.72	--	--
योग-6215- जलपूर्ति तथा सफाई के लिए कर्ज	2,42,34.35	96.00	2,43,30.35	1.64	--	2,43,28.71	0.39	--

## विवरण संख्या-16- जारी

लेखे का शीर्ष	1 अप्रैल 2010 को शेष	वर्ष के दौरान दी गई राशि	योग	वर्ष के दौरान चुकाई गई राशि	बट्टे खाते डाले गये अवसूली योग्य कर्जे और उधार	31 मार्च 2011 को शेष	वर्ष के दौरान % वृद्धि (+)/ कमी (-)	प्राप्त तथा राजस्व में जमा किया गया ब्याज
	(लाख ₹ में)							
च- कर्ज तथा उधार- जारी								
ख- सामाजिक सेवाओं के लिए कर्ज- जारी								
(ग) जलपूर्ति, सफाई, आवास तथा शहरी विकास के लिये कर्ज- जारी								
6216- आवास के लिये कर्ज-								
02- शहरी आवास-								
195- आवास सहकारिताओं के लिये कर्ज-								
(i) मध्यप्रदेश गृह निर्माण मण्डल द्वारा भवनों के निर्माण हेतु सुदामा नगर शिक्षक कल्याण आवास समिति, इंदौर को कर्ज	45.45	--	45.45	--	--	45.45	--	--
(ii) अन्य विविध कर्ज	5.94	--	5.94	--	--	5.94	--	--
योग-195	51.39	--	51.39	--	--	51.39	--	--
201- आवास बोर्ड को कर्ज-								
(i) निम्न आय वर्गीय आवास योजना	5.67	--	5.67	--	--	5.67	--	--
	<b>1,61.50</b>	--	<b>1,61.50</b>	--	--	<b>1,61.50</b>	--	--
(ii) भारतीय जीवन बीमा निगम द्वारा वित्त पोषित निम्न आय वर्गीय आवास योजना	10.16	--	10.16	--	--	10.16	--	--
	<b>75.61</b>	--	<b>75.61</b>	--	--	<b>75.61</b>	--	--
(iii) मध्यम आय वर्गीय आवास योजना	3.44	--	3.44	--	--	3.44	--	--
	<b>1,50.82</b>	--	<b>1,50.82</b>	--	--	<b>1,50.82</b>	--	--
(iv) भारतीय जीवन बीमा निगम द्वारा वित्त पोषित मध्यम आय वर्गीय आवास योजना	5.23	--	5.23	--	--	5.23	--	--
(v) मध्यम आय वर्गीय आवास योजना हेतु जीवन बीमा निगम द्वारा कर्ज	<b>15,60.00</b>	--	<b>15,60.00</b>	--	--	<b>15,60.00</b>	--	--
(vi) उच्च आय वर्गीय आवास योजना	25.00	--	25.00	--	--	25.00	--	--
(vii) समाज के आर्थिक रूप से कमजोर वर्ग के लिये आवास योजना	21.70	--	21.70	--	--	21.70	--	--
	<b>1,48.67</b>	--	<b>1,48.67</b>	--	--	<b>1,48.67</b>	--	--
(viii) औद्योगिक आवास योजना को सहायता	74.47	--	74.47	--	--	74.47	--	--
(ix) मध्यप्रदेश गृह निर्माण मण्डल को चालू वर्ष के लिए बाजार कर्ज	3,15.66	--	3,15.66	12.22	--	3,03.44	-3.87	--
(x) समाज के आर्थिक रूप से कमजोर वर्ग के लिए भूमि अधिग्रहण एवं विकास के लिए जीवन बीमा निगम द्वारा कर्ज	7.40	--	7.40	--	--	7.40	--	--
	<b>53.11</b>	--	<b>53.11</b>	--	--	<b>53.11</b>	--	--

मोटे अंक एकीकृत म.प्र. राज्य के शेषों को दर्शाते हैं, जिनका म.प्र. पुनर्गठन अधिनियम, 2000 के अंतर्गत म.प्र. एवं छत्तीसगढ़ के मध्य आवंटन किया जाना है।



## विवरण संख्या-16- जारी

लेखे का शीर्ष	1 अप्रैल 2010 को शेष	वर्ष के दौरान दी गई राशि	योग	वर्ष के दौरान चुकाई गई राशि	बट्टे खाते डाले गये अवसूली योग्य कर्ज और उधार	31 मार्च 2011 को शेष	वर्ष के दौरान % वृद्धि (+)/ कमी (-)	प्राप्त तथा राजस्व में जमा किया गया ब्याज
	(लाख ₹ में)							
च- कर्ज तथा उधार- जारी								
ख- सामाजिक सेवाओं के लिए कर्ज- जारी								
(ग) जलपूर्ति, सफाई, आवास तथा शहरी विकास के लिये कर्ज- जारी								
6216- आवास के लिये कर्ज-जारी								
02- शहरी आवास- समाप्त								
201- आवास बोर्ड को कर्ज-समाप्त								
(xi) भारतीय जीवन बीमा निगम द्वारा वित्त पोषित समाज के आर्थिक रूप से कमजोर तबके के लिये आवास योजना	3,04.21	--	3,04.21	--	--	3,04.21	--	--
(xii) जी.आई.सी. द्वारा वित्त पोषित समाज के आर्थिक रूप से कमजोर तबके के लिये आवास योजना	10,23.11	--	10,23.11	--	--	10,23.11	--	--
(xiii) भू-अधिग्रहण एवं आवास खण्डों का विकास	6.00	--	6.00	--	--	6.00	--	--
	11.00		11.00			11.00		
(xiv) अन्य विविध कर्ज	1,09.51	--	1,09.51	--	--	1,09.51	--	--
योग-201-	3,70.03	--	3,70.03	12.22	--	3,57.81	-3.30	--
	64,90.17		64,90.17			64,90.17		
796- जनजातीय क्षेत्र उप योजना-								
जनजाति क्षेत्र उप योजना के अंतर्गत कर्ज	7,73.12	--	7,73.12	--	--	7,73.12	--	--
800- अन्य कर्ज-								
अनुसूचित जातियों के लिये विशेषांश योजना-								
मध्यम आय समूह आवास योजना के लिये भारतीय जीवन बीमा निगम द्वारा कर्ज	67.89	--	67.89	--	--	67.89	--	--
योग-02-शहरी आवास	12,62.43	--	12,62.43	12.22	--	12,50.21	0.97	--
	64,90.17		64,90.17			64,90.17		
03- ग्रामीण आवास-								
201- आवास बोर्ड को कर्ज-								
(i) ग्रामीण आवास योजना	17.88	--	17.88	--	--	17.88	--	--
(ii) भारतीय जीवन बीमा निगम द्वारा वित्त पोषित ग्रामीण आवास योजना	17.32	--	17.32	--	--	17.32	--	--
(iii) सामान्य बीमा निगम द्वारा वित्त पोषित ग्रामीण आवास योजना	9.83	--	9.83	--	--	9.83	--	--
(iv) भारतीय जीवन बीमा निगम आवास योजना	66.11	--	66.11	--	--	66.11	--	--
(v) अन्य विविध कर्ज	6.51	--	6.51	--	--	6.51	--	--
योग-201	1,17.65	--	1,17.65	--	--	1,17.65	--	--

मोटे अंक एकीकृत म.प्र. राज्य के शेषों को दर्शाते हैं, जिनका म.प्र. पुनर्गठन अधिनियम, 2000 के अंतर्गत म.प्र. एवं छत्तीसगढ़ के मध्य आवंटन किया जाना है।

## विवरण संख्या-16- जारी

लेखे का शीर्ष	1 अप्रैल 2010 को शेष	वर्ष के दौरान दी गई राशि	योग	वर्ष के दौरान चुकाई गई राशि	बढ़ते खाते डाले गये अवसूली योग्य कर्ज और उधार	31 मार्च 2011 को शेष	वर्ष के दौरान % वृद्धि (+)/ कमी (-)	प्राप्त तथा राजस्व में जमा किया गया ब्याज
	(लाख ₹ में)							
च- कर्ज तथा उधार- जारी								
ख- सामाजिक सेवाओं के लिए कर्ज- जारी								
(ग) जलपूर्ति, सफाई, आवास तथा शहरी विकास के लिये कर्ज- जारी								
6216- आवास के लिये कर्ज- समाप्त								
03- ग्रामीण आवास- जारी								
796- जनजातीय क्षेत्र उप योजना जनजाति क्षेत्र उप योजना के अन्तर्गत कर्ज	49.09	--	49.09	--	--	49.09	--	--
योग-03-ग्रामीण आवास	49.09	--	49.09	--	--	49.09	--	--
	<b>1,17.65</b>		<b>1,17.65</b>			<b>1,17.65</b>		
80- सामान्य-								
190- सार्वजनिक क्षेत्र के तथा अन्य उपक्रमों को कर्ज- अन्य विविध कर्ज	5,25.22	--	5,25.22	--	--	5,25.22	--	--
201- आवास बोर्ड को कर्ज-								
(i) भूमि अधिग्रहण एवं विकास योजना	1,71.52	--	1,71.52	--	--	1,71.52	--	--
(ii) मध्यप्रदेश पुलिस गृह निर्माण मंडल को कर्ज	38,32.13	--	38,32.13	--	--	38,32.13	--	--
	<b>94,76.00</b>		<b>94,76.00</b>			<b>94,76.00</b>		
(iii) जी.आई.सी. द्वारा वित्त पोषित समाज के आर्थिक रूप से कमजोर वर्ग के लिए आवास योजना	16.16	--	16.16	--	--	16.16	--	--
(iv) अन्य विविध कर्ज	1.20	--	1.20	--	--	1.20	--	--
योग-201	38,32.13	--	38,32.13	--	--	38,32.13	--	--
	<b>96,64.88</b>		<b>96,64.88</b>			<b>96,64.88</b>		
796- जनजातीय क्षेत्र उप योजना जनजाति क्षेत्र उप योजनान्तर्गत कर्ज	3,66.34	--	3,66.34	--	--	3,66.34	--	--
योग-80-सामान्य	41,98.47	--	41,98.47	--	--	41,98.47	--	--
	<b>1,01,90.10</b>		<b>1,01,90.10</b>			<b>1,01,90.10</b>		
योग-6216-आवास के लिये कर्ज	55,09.99	--	55,09.99	12.22	--	54,97.77	-0.22	--
	<b>1,67,97.92</b>		<b>1,67,97.92</b>			<b>1,67,97.92</b>		
6217 शहरी विकास के लिये कर्ज-								
01. राज्य राजधानी विकास-								
789- अनुसूचित जातियों के लिये विशेष घटक योजना	18,91.83	--	18,91.83	--	--	18,91.83	--	--
800- अन्य कर्ज-								
राजधानी में मूलभूत सुविधाओं का विकास	71,14.01	18,72.66	89,86.67	--	--	89,86.67	26.32	--
राजधानी में मूलभूत सुविधाओं के विकास हेतु विदेशी सहायता प्राप्त परियोजना (एस.सी.) कर्ज तथा उधार	--	4,67.25	4,67.25	--	--	4,67.25	--	--
योग-01 राज्य राजधानी विकास	90,05.84	23,39.91	1,13,45.75	--	--	1,13,45.75	25.98	--

मोटे अंक एकीकृत म.प्र. राज्य के शेषों को दर्शाते हैं, जिनका म.प्र. पुनर्गठन अधिनियम, 2000 के अंतर्गत म.प्र. एवं छत्तीसगढ़ के मध्य आवंटन किया जाना है।

## विवरण संख्या-16- जारी

लेखे का शीर्ष	1 अप्रैल 2010 को शेष	वर्ष के दौरान दी गई राशि	योग	वर्ष के दौरान चुकाई गई राशि	बट्टे खाते डाले गये अवसूली योग्य कर्जे और उधार	31 मार्च 2011 को शेष	वर्ष के दौरान % वृद्धि (+)/ कमी (-)	प्राप्त तथा राजस्व में जमा किया गया ब्याज
	(लाख ₹ में)							
च- कर्ज तथा उधार- जारी								
ख- सामाजिक सेवाओं के लिए कर्ज- जारी								
(ग) जलपूर्ति, सफाई, आवास तथा शहरी विकास के लिये कर्ज- जारी								
6217 शहरी विकास के लिये कर्ज-								
02- राष्ट्रीय राजधानी क्षेत्र- जारी								
001- निदेशन और प्रशासन-								
देवास विकास प्राधिकरण को कर्ज	10,00.00	--	10,00.00	--	--	10,00.00	--	--
शहरी विकास मंत्रालय द्वारा काउन्टर योजना के अंतर्गत सहायता	27,99.97	--	27,99.97	--	--	27,99.97	--	--
191- स्थानीय संस्थाओं तथा नगर पालिकाओं/नगर निगमों आदि को कर्ज (ग्वालियर काउन्टर मेगनेट योजना)	50,52.68	--	50,52.68	--	--	50,52.68	--	--
800- अन्य कर्ज-								
म.प्र. विकास प्राधिकरण को लघु तथा मध्यम शहरी अधोसंरचना विकास योजना के लिए अनुदान	15,19.73	--	15,19.73	--	--	15,19.73	--	--
शहरी विकास मंत्रालय द्वारा काउन्टर मेगनेट योजना के अंतर्गत सहायता	12,24.00	--	12,24.00	--	--	12,24.00	--	--
योग-02-राष्ट्रीय राजधानी क्षेत्र	1,15,96.38	--	1,15,96.38	--	--	1,15,96.38	--	--
04- गंदे क्षेत्र का विकास-								
191- स्थानीय निकाय, निगमों आदि को कर्ज-	11,69.62		11,69.62			11,69.62		
गन्दी बस्ती क्षेत्र विकास		--		--	--		--	--
789- अनुसूचित जातियों के लिये विशेष घटक योजना-								
गंदी बस्ती क्षेत्र विकास	2,38.00	--	2,38.00	--	--	2,38.00	--	--
796- जनजातीय क्षेत्र उपयोजना-								
गंदी बस्ती क्षेत्र विकास	1,95.50	--	1,95.50	--	--	1,95.50	--	--
800- अन्य कर्ज-								
गंदी बस्ती क्षेत्र विकास	88,97.32	--	88,97.32	--	--	88,97.32	--	--
योग-04 गंदे क्षेत्र का विकास	1,05,00.44	--	1,05,00.44	--	--	1,05,00.44	--	--
60- अन्य शहरी विकास योजनाएं-								
191- स्थानीय निकायों, निगमों आदि को कर्ज-								
(i) योजना क्रियान्वयन हेतु स्थानीय निकायों को कर्ज	2,02,83.80	--	2,02,83.80	--	--	2,02,83.80	--	--
(ii) नगरपालिका कर्जों पर सरकार द्वारा दी गई गारन्टी के लागू न किए जाने पर भारतीय जीवन बीमा निगम को भुगतान करने हेतु नगरपालिकाओं को कर्ज	1,04.67	--	1,04.67	--	--	1,04.67	--	--
(iii) नगर नियोजन हेतु नगर पालिकाओं को कर्ज	8,91.84	--	8,91.84	--	--	8,91.84	--	--
(iv) छोटे एवं मझोले नगरों के एकीकृत विकास के लिए कर्ज	1,25.82	--	1,25.82	--	--	1,25.82	--	--

## विवरण संख्या-16- जारी

लेखे का शीर्ष	1 अप्रैल 2010 को शेष	वर्ष के दौरान दी गई राशि	योग	वर्ष के दौरान चुकाई गई राशि	बट्टे खाते डाले गये अवसूली योग्य कर्जे और उधार	31 मार्च 2011 को शेष	वर्ष के दौरान % वृद्धि (+)/ कमी (-)	प्राप्त तथा राजस्व में जमा किया गया ब्याज
(लाख ₹ में)								
च- कर्ज तथा उधार- जारी								
ख- सामाजिक सेवाओं के लिए कर्ज- जारी								
(ग) जलपूर्ति, सफाई, आवास तथा शहरी विकास के लिये कर्ज- समाप्त								
6217- शहरी विकास के लिये कर्ज- समाप्त								
60- अन्य शहरी विकास योजनाएं- जारी								
(v) विश्व बैंक योजना के लिए राज्य सरकार का तुल्य अंश	8,50.16	--	8,50.16	--	--	8,50.16	--	--
(vi) गन्दी बरती सफाई हेतु नगर सुधार न्यास को कर्ज	46.94	--	46.94	--	--	46.94	--	--
(vii) भारतीय जीवन बीमा निगम द्वारा स्थानीय निकायों को फायर इंजन खरीदने के लिए कर्ज	33.06	--	33.06	--	--	33.06	--	--
(viii) म.प्र. राज्य विद्युत मंडल को भुगतान हेतु नगर निगम इंदौर को कर्ज	2,90,25.00	--	2,90,25.00	--	--	2,90,25.00	--	--
(ix) पेयजल पूर्ति के लिये नगरीय निकायों को कर्ज	20,92.00	15,00.00	35,92.00	3,77.53	--	32,14.47	53.66	--
(x) अन्य विविध कर्ज	8.15	--	8.15	--	--	8.15	--	--
योग-191	5,34,61.44	15,00.00	5,49,61.44	3,77.53	--	5,45,83.91	2.10	--
789- अनुसूचित जातियों के लिये विशेष घटक योजना	1,01,10.56	--	1,01,10.56	--	--	1,01,10.56	--	--
796- जनजातीय क्षेत्र उप योजना- जनजाति क्षेत्र उप योजनांतर्गत योजना के लिये कर्ज	3,39.15	--	3,39.15	--	--	3,39.15	--	--
800- अन्य कर्ज-								
(i) हरिजन विशेषांश हेतु कर्ज	56.08	--	56.08	--	--	56.08	--	--
(ii) भोपाल एवं इन्दौर शहरों के एकीकृत विकास के लिये कर्ज	8,66.86	--	8,66.86	--	--	8,66.86	--	--
(iii) नगर पालिका ऋणों पर सरकार द्वारा दी गई गारंटी के लागू न करने के संदर्भ में भारतीय जीवन बीमा निगम के भुगतान हेतु नगर पालिकाओं को कर्ज	3,75.92	--	3,75.92	--	--	3,75.92	--	--
(iv) नगरपालिकाओं को अन्य कर्ज	1.06	--	1.06	--	--	1.06	--	--
(v) चार नगर निगमों में मूलभूत सुविधाओं का विकास	4,39,72.69	1,19,03.05	5,58,75.74	8,29.30	--	5,50,46.44	25.18	--
(vi) चार नगर निगमों में मूलभूत सुविधाओं का विकास (सामान्य)	--	28,07.85	28,07.85	--	--	28,07.85	--	--
योग-800	4,52,72.61	1,47,10.90	5,99,83.51	8,29.30	--	5,91,54.21	30.66	--
योग-60 अन्य शहरी विकास योजनाएं	10,91,83.76	1,62,10.90	12,53,94.66	12,06.83	--	12,41,87.83	13.74	--
योग-6217-शहरी विकास के लिये कर्ज	14,02,86.42	1,85,50.81	15,88,37.23	12,06.83	--	15,76,30.40	12.36	--
योग-(ग)जलपूर्ति, सफाई, आवास तथा शहरी विकास के लिये कर्ज	17,00,30.76	1,86,46.81	18,86,77.57	12,20.69	--	18,74,56.88	10.25	--
	<b>1,67,97.92</b>		<b>1,67,97.92</b>			<b>1,67,97.92</b>		

मोटे अंक एकीकृत म.प्र. राज्य के शेषों को दर्शाते हैं, जिनका म.प्र. पुनर्गठन अधिनियम, 2000 के अंतर्गत म.प्र. एवं छत्तीसगढ़ के मध्य आवंटन किया जाना है।

## विवरण संख्या-16- जारी

लेखे का शीर्ष	1 अप्रैल 2010 को शेष	वर्ष के दौरान दी गई राशि	योग	वर्ष के दौरान चुकाई गई राशि	बूटे खाते डाले गये अवसूली योग्य कर्जे और उधार	31 मार्च 2011 को शेष	वर्ष के दौरान % वृद्धि (+)/ कमी (-)	प्राप्त तथा राजस्व में जमा किया गया ब्याज
(लाख ₹ में)								
च- कर्ज तथा उधार- जारी								
ख- सामाजिक सेवाओं के लिए कर्ज- जारी								
(ड.) अनुसूचित जातियों, अनुसूचित जनजातियों तथा अन्य पिछड़े वर्गों के कल्याण के लिये कर्ज-								
6225- अनुसूचित जातियों, अनुसूचित जनजातियों तथा अन्य पिछड़े वर्गों के कल्याण के लिये कर्ज-								
01- अनुसूचित जातियों का कल्याण-								
789- अनुसूचित जातियों के लिये विशेष घटक योजना, सफाई कामगारों के लिये मुक्ति एवं पुनर्वास योजना	1,55.67	--	1,55.67	--	--	1,55.67	--	--
800- अन्य कर्ज-								
अन्य विविध कर्ज	5,23.83	--	5,23.83	--	--	5,23.83	--	--
योग-01-अनुसूचित जातियों का कल्याण	6,79.50	--	6,79.50	--	--	6,79.50	--	--
02- अनुसूचित जनजातियों का कल्याण-								
794- जनजातीय क्षेत्र उप योजना के लिये विशेष केन्द्रीय सहायता	11.25	--	11.25	--	--	11.25	--	--
796- जनजातीय क्षेत्र उप योजना-								
जनजाति क्षेत्र उप योजना के अंतर्गत योजनाओं को कर्ज	37.08	--	37.08	--	--	37.08	--	--
800- अन्य कर्ज-								
अन्य विविध कर्ज	29.21	--	29.21	--	--	29.21	--	--
योग-02-अनुसूचित जनजातियों का कल्याण	77.54	--	77.54	--	--	77.54	--	--
03- पिछड़े वर्गों का कल्याण-								
800- अन्य कर्ज-								
मध्यप्रदेश पिछड़ा वर्ग वित्त एवं विकास निगम को कर्ज	57.80	--	57.80	--	--	57.80	--	--
योग-6225-अनुसूचित जातियों, अनुसूचित जनजातियों तथा अन्य पिछड़े वर्गों के कल्याण के लिए कर्ज	7,57.04	--	7,57.04	--	--	7,57.04	--	--
योग-(ड.) अनुसूचित जातियों, अनुसूचित जनजातियों तथा अन्य पिछड़े वर्गों के कल्याण के लिये कर्ज	7,57.04	--	7,57.04	--	--	7,57.04	--	--
	57.80	--	57.80	--	--	57.80	--	--
(छ)- समाज कल्याण तथा पोषण के लिये कर्ज-								
6235- सामाजिक सुरक्षा तथा कल्याण के लिये कर्ज-								
01- पुनर्वास-								
103- भूतपूर्व पूर्वी पाकिस्तान से विस्थापित व्यक्ति- अन्य विविध व्यय	10.68	--	10.68	0.96	--	9.72	-8.99	--
योग-103	10.68	--	10.68	0.96	--	9.72	-8.99	--
200 - अन्य राहत उपाय-अन्य विविध कर्ज	0.88	--	0.88	--	--	0.88	--	--
योग- 200	0.88	--	0.88	--	--	0.88	--	--

मोटे अंक एकीकृत म.प्र. राज्य के शेषों को दर्शाते हैं, जिनका म.प्र. पुनर्गठन अधिनियम, 2000 के अंतर्गत म.प्र. एवं छत्तीसगढ़ के मध्य आवंटन किया जाना है।

## विवरण संख्या-16- जारी

लेखे का शीर्ष	1 अप्रैल 2010 को शेष	वर्ष के दौरान दी गई राशि	योग	वर्ष के दौरान चुकाई गई राशि	बढ़ते खाते डाले गये अवसूली योग्य कर्ज और उधार	31 मार्च 2011 को शेष	वर्ष के दौरान % वृद्धि (+)/ कमी (-)	प्राप्त तथा राजस्व में जमा किया गया ब्याज
(लाख ₹ में)								
च- कर्ज तथा उधार- जारी								
ख- सामाजिक सेवाओं के लिए कर्ज- जारी								
(छ)- समाज कल्याण तथा पोषण के लिये कर्ज- समाप्त								
6235- सामाजिक सुरक्षा तथा कल्याण के लिये कर्ज-समाप्त								
01- पुनर्वास-समाप्त								
796- जनजातीय क्षेत्र उप योजना-								
जनजाति क्षेत्र उप योजनांतर्गत योजनाओं के लिये कर्ज	0.04	--	0.04	--		0.04	--	
800- अन्य कर्ज-								
(i) पूर्व पूर्वी पाकिस्तान से आये विस्थापितों के पुनर्वास हेतु कर्ज	0.12	--	0.12	--		0.12	--	
(ii) कृषि कर्ज	0.09	--	0.09	--		0.09	--	
योग - 800	0.21	--	0.21	--		0.21	--	
योग-01-पुनर्वास	11.81	--	11.81	0.96		10.85	-8.13	
02- समाज कल्याण-								
200- अन्य कार्यक्रम-								
अन्य विविध कर्ज	0.28	--	0.28	--		0.28	--	
60- अन्य समाज सुरक्षा तथा कल्याण कार्यक्रम-								
200- अन्य कार्यक्रम-								
(i) रोजगार उन्नयन कार्यक्रम के अन्तर्गत शिक्षित बेरोजगारों को कर्ज	39.78	--	39.78	--		39.78	--	
(ii) सीमांत धन के लिए शिक्षित बेरोजगारों को कर्ज	1,82.72	--	1,82.72	--		1,82.72	--	
(iii) अन्य विविध कर्ज	8.50	--	8.50	--		8.50	--	
योग-200	2,31.00	--	2,31.00	--		2,31.00	--	
796- जनजातीय क्षेत्र उप योजना-जनजाति क्षेत्र उप योजनांतर्गत योजनाओं के लिए कर्ज	23.51	--	23.51	--		23.51	--	
800- अन्य कर्ज-								
अन्य विविध कर्ज	36.50	--	36.50	--		36.50	--	
योग-60-अन्य समाज सुरक्षा तथा कल्याण कार्यक्रम	2,91.01	--	2,91.01	--		2,91.01	--	
योग-6235-सामाजिक सुरक्षा तथा कल्याण के लिए कर्ज	3,03.10	--	3,03.10	0.96		3,02.14	- 0.32	
योग-(छ) समाज कल्याण तथा पोषण के लिये कर्ज	3,03.10	--	3,03.10	0.96		3,02.14	- 0.32	

## विवरण संख्या-16- जारी

लेखे का शीर्ष	1 अप्रैल 2010 को शेष	वर्ष के दौरान दी गई राशि	योग	वर्ष के दौरान चुकाई गई राशि	बट्टे खाते डाले गये अवसूली योग्य कर्जे और उधार	31 मार्च 2011 को शेष	वर्ष के दौरान % वृद्धि (+)/ कमी (-)	प्राप्त तथा राजस्व में जमा किया गया ब्याज
	(लाख ₹ में)							
च- कर्ज तथा उधार- जारी								
ख- सामाजिक सेवाओं के लिए कर्ज- समाप्त								
(ज) अन्य समाज सेवाओं के लिये कर्ज-								
6250- अन्य समाज सेवाओं के लिये कर्ज-								
60- अन्य-								
195- श्रम सहकारिताएं-								
अन्य विविध कर्ज	0.07	--	0.07	--	--	0.07	--	--
201- श्रम-								
अन्य विविध कर्ज	0.03	--	0.03	--	--	0.03	--	--
800- अन्य कर्ज								
(i) शिक्षित बेरोजगारों को कर्ज	29.55	--	29.55	--	--	29.55	--	--
(ii) रोजगार कार्यक्रम के अन्तर्गत कर्ज	1,41.63	--	1,41.63	--	--	1,41.63	--	--
(iii) अन्य विविध कर्ज	6.47	--	6.47	--	--	6.47	--	--
योग-800	1,77.65	--	1,77.65	--	--	1,77.65	--	--
योग-6250-अन्य समाज सेवाओं के लिये कर्ज	1,77.75	--	1,77.75	--	--	1,77.75	--	--
योग-(ज) अन्य समाज सेवाओं के लिये कर्ज	1,77.75	--	1,77.75	--	--	1,77.75	--	--
योग-(ख)सामाजिक सेवाओं के लिये कर्ज	17,41,12.47	1,90,46.81	19,31,59.28	12,36.39	--	19,19,22.89	10.17	9,28.47
	<b>1,68,55.72</b>		<b>1,68,55.72</b>			<b>1,68,55.72</b>		
ग- आर्थिक सेवाओं के लिये कर्ज-								
(क) कृषि तथा सम्बद्ध क्रियाकलाप के लिए कर्ज-								
6401- फसल कृषि कर्म के लिये कर्ज-								
105- खाद तथा उर्वरक-								
(i) स्थानीय खनिज स्रोतों की योजना के अन्तर्गत नगर पालिकाओं और निगमों को कर्ज	30.60	--	30.60	--	--	30.60	--	--
(ii) मोटर सायकल क्रय करने हेतु कर्ज	5.45	--	5.45	--	--	5.45	--	--
(iii) अन्य विविध कर्ज	10.65	--	10.65	--	--	10.65	--	--
योग-105	46.70	--	46.70	--	--	46.70	--	--
109- वाणिज्यिक फसल-								
अन्य विविध कर्ज	0.07	--	0.07	--	--	0.07	--	--
110- छोटे तथा मार्जिनल कृषकों और कृषि श्रमिकों के लिये योजना:-								
अन्य विविध कर्ज	4.69	--	4.69	--	--	4.69	--	--
190- सार्वजनिक क्षेत्र के तथा अन्य उपक्रमों को कर्ज- मध्यप्रदेश राज्य	(-) 0.10	--	(-) 0.10	--	--	(-) 0.10 <sup>(क)</sup>	--	--
बीज फार्म विकास निगम को अल्पावधि कर्ज	<b>2,66.05</b>	--	<b>2,66.05</b>	--	--	<b>2,66.05</b>	--	--

मोटे अंक एकीकृत म.प्र. राज्य के शेषों को दर्शाते हैं, जिनका म.प्र. पुनर्गठन अधिनियम, 2000 के अंतर्गत म.प्र. एवं छत्तीसगढ़ के मध्य आवंटन किया जाना है।  
(क) ऋणात्मक शेष, शेषों के अनुभाजन न होने के कारण है।

## विवरण संख्या-16- जारी

लेखे का शीर्ष	1 अप्रैल 2010 को शेष	वर्ष के दौरान दी गई राशि	योग	वर्ष के दौरान चुकाई गई राशि	बट्टे खाते डाले गये अवसूली योग्य कर्ज और उधार	31 मार्च 2011 को शेष	वर्ष के दौरान % वृद्धि (+)/ कमी (-)	प्राप्त तथा राजस्व में जमा किया गया ब्याज
	(लाख ₹ में)							
च- कर्ज तथा उधार- जारी								
ग- आर्थिक सेवाओं के लिये कर्ज- जारी								
(क) कृषि तथा सम्बद्ध क्रियाकलाप के लिए कर्ज- जारी								
6401- फसल कृषि कर्म के लिये कर्ज- समाप्त								
195- कृषि सहकारिताओं को कर्ज- अन्य विविध कर्ज	11.78	--	11.78	--	--	11.78	--	--
796- जनजातीय क्षेत्र उप योजना- जनजाति क्षेत्र उपयोजनांतर्गत योजनाओ के लिये कर्ज	23.58	--	23.58	--	--	23.58	--	--
800- अन्य कर्ज-								
(i) 31-03-74 तक विभागीय एजेन्सी द्वारा स्वीकृत पेशगियां	11,34.71	--	11,34.71	--	--	11,34.71	--	--
(ii) विभागीय एजेन्सियों द्वारा स्वीकृत कर्ज-								
(क) भूमि सुधार कर्ज अधिनियम	3,46.29	--	3,46.29	--	--	3,46.29	--	--
(ख) कृषक ऋण अधिनियम	25,08.84	--	25,08.84	78.79	--	24,30.05	-3.14	--
(iii) कीटनाशकों के क्रय और वितरण हेतु म.प्र. कृषि औद्योगिकी विकास निगम को कर्ज	8,24.91	--	8,24.91	--	--	8,24.91	--	--
(iv) मध्यप्रदेश बीज एवं प्रक्षेत्र निगम को कर्ज	-94.91	--	-94.91	--	--	-94.91 <sup>@</sup>	--	--
	<b>26,99.56</b>		<b>26,99.56</b>			<b>26,99.56</b>		
(v) मोटर सायकल खरीदने हेतु कर्ज	1,77.49	--	1,77.49	--	--	1,77.49	--	--
(vi) अन्य विविध कर्ज	13.38	--	13.38	--	--	13.38	--	--
योग-800	49,10.71	--	49,10.71	78.79	--	48,31.92	-1.60	--
	<b>26,99.56</b>		<b>26,99.56</b>			<b>26,99.56</b>		
योग-6401-फसल कृषि कर्म के लिए कर्ज	49,97.43	--	49,97.43	78.79	--	49,18.64	-1.58	1,86.01
	<b>29,65.61</b>		<b>29,65.61</b>			<b>29,65.61</b>		
6402- मृदा एवं जल संरक्षण हेतु कर्ज-								
102- मृदा संरक्षण- भूमि सुधार ऋण अधिनियम	2,93.71	--	2,93.71	--	--	2,93.71	--	--
796- जनजातीय क्षेत्र उप योजना- जनजाति क्षेत्र उप योजनांतर्गत योजना के लिये कर्ज	9,55.35	--	9,55.35	--	--	9,55.35	--	--
800- अन्य कर्ज-								
(i) भूमि सुधार कर्ज अधिनियम के अन्तर्गत कर्ज	8,04.61	--	8,04.61	42.96	--	7,61.65	-5.34	--
(ii) अन्य विविध कर्ज	31.21	--	31.21	--	--	31.21	--	--
योग-800	8,35.82	--	8,35.82	42.96	--	7,92.86	-5.14	--
योग-6402-मृदा एवं जल संरक्षण के लिए कर्ज	20,84.88	--	20,84.88	42.96	--	20,41.92	-2.06	--

मोटे अंक एकीकृत म.प्र. राज्य के शेषों को दर्शाते हैं, जिनका म.प्र. पुनर्गठन अधिनियम, 2000 के अंतर्गत म.प्र. एवं छत्तीसगढ़ के मध्य आवंटन किया जाना है।

@ ऋणात्मक शेष, शेषों का अनुभाजन नहीं होने के कारण है।



## विवरण संख्या-16- जारी

लेखे का शीर्ष	1 अप्रैल 2010 को शेष	वर्ष के दौरान दी गई राशि	योग	वर्ष के दौरान चुकाई गई राशि	बट्टे खाते डाले गये अवसूली योग्य कर्जे और उधार	31 मार्च 2011 को शेष	वर्ष के दौरान % वृद्धि (+)/ कमी (-)	प्राप्त तथा राजस्व में जमा किया गया ब्याज
	(लाख ₹ में)							
च- कर्ज तथा उधार- जारी								
ग- आर्थिक सेवाओं के लिये कर्ज- जारी								
(क) कृषि तथा सम्बद्ध क्रियाकलाप के लिए कर्ज- जारी								
6403- पशुपालन के लिए कर्ज-								
102- पशु तथा भैंस विकास-								
अन्य विविध कर्ज	3.55	--	3.55	--	--	3.55	--	--
103- कृवकृट विकास-								
अन्य विविध कर्ज	67.15	--	67.15	--	--	67.15	--	--
190- सार्वजनिक क्षेत्र के तथा अन्य उपक्रमों को कर्ज-								
रायपुर दुग्ध महासंघ की पुनर्वास योजना हेतु कर्ज	10,09.89	--	10,09.89	--	--	10,09.89	--	--
दीनदयाल उपाध्याय शोध संस्थान	1,04.97	--	1,04.97	--	--	1,04.97	--	--
गौ सदन	70.00	--	70.00	--	--	70.00	--	--
ग्वालियर दुग्ध महासंघ की पुनर्वास योजना हेतु कर्ज	2,50.00	--	2,50.00	--	--	2,50.00	--	--
जबलपुर तथा उज्जैन दुग्ध महासंघ की पुनर्वास योजना हेतु कर्ज	5,25.00	--	5,25.00	--	--	5,25.00	--	--
योग-190	19,59.86	--	19,59.86	--	--	19,59.86	--	--
योग-6403-पशुपालन के लिए कर्ज	20,30.56	--	20,30.56	--	--	20,30.56	--	--
6404- डेरी विकास के लिए कर्ज-								
190- सार्वजनिक क्षेत्र के तथा अन्य उपक्रमों को कर्ज-								
मध्यप्रदेश दुग्ध महा संघ को सीमांत धन कर्ज	14.16	--	14.16	--	--	14.16	--	--
195- दुग्ध सहकारिता के लिए कर्ज-								
अन्य विविध कर्ज	6.14	--	6.14	--	--	6.14	--	--
800- अन्य कर्ज-								
दुग्ध महासंघ को कर्ज	24.44	--	24.44	0.22	--	24.22	-0.90	--
योग-6404-डेरी विकास के लिए कर्ज	44.74	--	44.74	0.22	--	44.52	-0.49	--
6405- मछली पालन के लिये कर्ज-								
195- मछली पालन सहकारिताओं के लिये कर्ज-								
अन्य विविध कर्ज	25.19	--	25.19	0.96	--	24.23	-3.81	--
796- जनजातीय क्षेत्र उपयोजना-								
जनजाति क्षेत्र उपयोजनांतर्गत योजना को कर्ज	0.03	--	0.03	--	--	0.03	--	--
योग-6405-मछली पालन के लिये कर्ज-	25.22	--	25.22	0.96	--	24.26	-3.81	--

## विवरण संख्या-16- जारी

लेखे का शीर्ष	1 अप्रैल 2010 को शेष	वर्ष के दौरान दी गई राशि	योग	वर्ष के दौरान चुकाई गई राशि	बट्टे खाते डाले गये अवसूली योग्य कर्जे और उधार	31 मार्च 2011 को शेष	वर्ष के दौरान % वृद्धि (+)/ कमी (-)	प्राप्त तथा राजस्व में जमा किया गया ब्याज
	(लाख ₹ में)							
<b>च-</b> कर्ज तथा उधार- जारी								
<b>ग-</b> आर्थिक सेवाओं के लिये कर्ज- जारी								
<b>(क)</b> कृषि तथा सम्बद्ध क्रियाकलाप के लिए कर्ज- जारी								
6406- वानिकी तथा वन्य जीवन के लिये कर्ज-								
104- वानिकी-								
(i) मध्यप्रदेश वन विकास निगम को कर्ज	(-) 0.14	--	(-) 0.14	--	--	(-) 0.14 <sup>(क)</sup>	--	
	<b>47,88.03</b>	--	<b>47,88.03</b>	--	--	<b>47,88.03</b>	--	
(ii) मध्यप्रदेश राज्य लघु वनोपज संघ को व्यापार संचालन हेतु कर्ज	18.33	--	18.33	--	--	18.33	--	
(iii) अन्य विविध कर्ज	1,83.46	--	1,83.46	--	--	1,83.46	--	
योग-104	2,01.65	--	2,01.65	--	--	2,01.65	--	
	<b>47,88.03</b>		<b>47,88.03</b>			<b>47,88.03</b>		
796- जनजातीय क्षेत्र उप योजना-								
जनजाति क्षेत्र उप योजना के अन्तर्गत योजनाओं के लिए कर्ज	10,30.11	--	10,30.11	80.76	--	10,30.11	--	
800- अन्य प्राप्तियां 0004-कृषि ऋण विकास कर	--	--	--	--	--	-80.76	--	
योग-6406-वानिकी तथा वन्य जीवन के लिये कर्ज	12,31.76	--	12,31.76	80.76	--	11,51.00	-6.56	
	<b>47,88.03</b>		<b>47,88.03</b>			<b>47,88.03</b>		
6408- खाद्य भण्डारण तथा भाण्डागार के लिये कर्ज-								
<b>01-</b> खाद्य-								
190- सार्वजनिक क्षेत्र के तथा अन्य उपक्रमों को कर्ज-								
(i) गोदामों के निर्माण की योजना	47.13	--	47.13	--	--	47.13	--	
खाद्यान क्रय	--	11,80.16	11,80.16	1,64.70	--	10,15.46	--	
(ii) म.प्र. राज्य सहकारी विपणन संघ को कार्यशील पूंजी कर्ज	4,16.55	--	4,16.55	--	--	4,16.55	--	
(iii) मध्यप्रदेश नागरिक आपूर्ति निगम को कर्ज	0.08	--	0.08	--	--	0.08	--	
योग-190	4,63.76	11,80.16	16,43.92	1,64.70	--	14,79.22	218.96	
796- जनजातीय क्षेत्र उप उपयोजना-								
जनजाति क्षेत्र उप योजनांतर्गत योजनाओं के लिये कर्ज	1,49.05	--	1,49.05	--	--	1,49.05	--	
800- अन्य कर्ज	97.48	--	97.48	--	--	97.48	--	
योग-01-खाद्य	7,10.29	11,80.16	18,90.45	1,64.70	--	17,25.75	142.96	
<b>02-</b> भण्डारण तथा भाण्डागार-								
190- सार्वजनिक क्षेत्र के तथा अन्य उप क्रमों को कर्ज-								
मध्यप्रदेश राज्य सहकारी विपणन संघ को कर्ज	3.04	--	3.04	--	--	3.04	--	

(क) मोटे अंक एकीकृत म.प्र. राज्य के शेषों को दर्शाते हैं, जिनका म.प्र. पुनर्गठन अधिनियम, 2000 के अंतर्गत म.प्र. एवं छत्तीसगढ़ के मध्य आवंटन किया जाना है। ऋणात्मक शेष शेषों का अनुभाजन नहीं होने के कारण है।

## विवरण संख्या-16- जारी

लेखे का शीर्ष	1 अप्रैल 2010 को शेष	वर्ष के दौरान दी गई राशि	योग	वर्ष के दौरान चुकाई गई राशि	बट्टे खाते डाले गये अवसूली योग्य कर्जे और उधार	31 मार्च 2011 को शेष	वर्ष के दौरान % वृद्धि (+)/ कमी (-)	प्राप्त तथा राजस्व में जमा किया गया ब्याज
	(लाख ₹ में)							
च- कर्ज तथा उधार- जारी								
ग- आर्थिक सेवाओं के लिये कर्ज- जारी								
(क) कृषि तथा सम्बद्ध क्रियाकलाप के लिए कर्ज- जारी								
6408- खाद्य भण्डारण तथा भाण्डागार के लिये कर्ज- समाप्त								
02- भण्डारण तथा भाण्डागार- समाप्त								
195- सहकारिताओं को कर्ज-								
(i) शीत भण्डार संयंत्र की स्थापना के लिये सहकारी समितियों को कर्ज	16.43	--	16.43	--	--	16.43	--	
(ii) मध्यप्रदेश राज्य सहकारी विपणन संघ को कर्ज	1,54.80	--	1,54.80	--	--	1,54.80	--	
(iii) धान एवं तेंदू पत्ता क्रय करने के लिये मध्यप्रदेश सहकारी संघ को कर्ज	2,52.47	--	2,52.47	--	--	2,52.47	--	
(iv) खाद्यान्न उपार्जन हेतु मध्यप्रदेश नागरिक आपूर्ति निगम को कर्ज	<b>3,76.08</b>	--	<b>3,76.08</b>	--	--	<b>3,76.08</b>	--	
(v) गोदामों के निर्माण हेतु मध्यप्रदेश विपणन समितियों को कर्ज	44.88	--	44.88	--	--	44.88	--	
(vi) अन्य विविध कर्ज	65.57	--	65.57	--	--	65.57	--	
योग-195	5,34.15	--	5,34.15	--	--	5,34.15	--	
	<b>3,76.08</b>	--	<b>3,76.08</b>	--	--	<b>3,76.08</b>	--	
794- जनजातीय उपयोजना के लिये विशेष केन्द्रीय सहायता- पहाड़ी क्षेत्रों में भोजन की आपूर्ति हेतु वाहनों के क्रय के लिये राज्य आपूर्ति निगम को कर्ज	<b>22.50</b>	--	<b>22.50</b>	--	--	<b>22.50</b>	--	
796- जनजातीय क्षेत्र उपयोजना- जनजाति क्षेत्र उपयोजनांतर्गत योजनाओं हेतु कर्ज	7,08.74	--	7,08.74	--	--	7,08.74	--	
योग-02-भण्डारण तथा भाण्डागार	12,45.93	--	12,45.93	--	--	12,45.93	--	
	<b>3,98.58</b>	--	<b>3,98.58</b>	--	--	<b>3,98.58</b>	--	
योग-6408-खाद्य भण्डारण तथा भाण्डागार के लिये कर्ज	19,56.22	11,80.16	31,36.38	1,64.70	--	29,71.68	51.91	
	<b>3,98.58</b>	--	<b>3,98.58</b>	--	--	<b>3,98.58</b>	--	
6425- सहकारिता के लिये कर्ज-								
106- बहुउद्देशीय ग्रामीण सहकारी समितियों को कर्ज- मध्य प्रदेश राज्य सहकारी बैंकों को अल्पकालीन कर्जों को मध्यकालीन कर्जों में परिवर्तित करने के लिए मध्यप्रदेश राज्य का अंशदान	37,54.76	3,02.50	40,57.26	10,80.97	--	29,76.29	- 20.73	
107- जमा सहकारी समितियों को कर्ज-								
(1) सहकारी समितियों के माध्यम से तकावी के वितरण हेतु राज्य सहकारी बैंकों को कर्ज-								
(क) कृषक कर्ज अधिनियम के अंतर्गत	81.52	--	81.52	--	--	81.52	--	
(ख) सामुदायिक विकास कार्यक्रम के अन्तर्गत	49.39	--	49.39	--	--	49.39	--	
(2) कृषक कर्ज अधिनियम के अंतर्गत उर्वरकों के क्रय करने के लिये एपेक्स सहकारी बैंकों को कर्ज	8,58.49	--	8,58.49	--	--	8,58.49	--	

मोटे अंक एकीकृत म.प्र. राज्य के शेषों को दर्शाते हैं, जिनका म.प्र. पुनर्गठन अधिनियम, 2000 के अंतर्गत म.प्र. एवं छत्तीसगढ़ के मध्य आवंटन किया जाना है।

लेखे का शीर्ष	विवरण संख्या-16- जारी							
	1 अप्रैल 2010 को शेष	वर्ष के दौरान दी गई राशि	योग	वर्ष के दौरान चुकाई गई राशि	बट्टे खाते डाले गये अवसूली योग्य कर्ज और उधार	31 मार्च 2011 को शेष	वर्ष के दौरान % वृद्धि (+)/ कमी (-)	प्राप्त तथा राजस्व में जमा किया गया ब्याज
	(लाख ₹ में)							
च- कर्ज तथा उधार- जारी								
ग- आर्थिक सेवाओं के लिये कर्ज- जारी								
(क) कृषि तथा सम्बद्ध क्रियाकलाप के लिए कर्ज- जारी								
6425- सहकारिता के लिये कर्ज-								
107- जमा सहकारी समितियों को कर्ज- जारी								
(3) उन्नत बीजों के वितरण के लिये सहकारी समितियों को कर्ज	47.74	--	47.74	--	--	47.74	--	
(4) मध्यप्रदेश राज्य सहकारी बैंक मर्यादित, जबलपुर को कर्ज	66.25	--	66.25	--	--	66.25	--	
(5) कृषि साख स्थिरीकरण निधि के सुदृढीकरण हेतु मध्यप्रदेश सहकारी बैंक को कर्ज	18.82	--	18.82	--	--	18.82	--	
(6) सूत विकास के लिये सहकारी समितियों को कर्ज	52.14	--	52.14	--	--	52.14	--	
(7) मध्यप्रदेश भूमि विकास बैंक को कर्ज	26.42	--	26.42	--	--	26.42	--	
(8) जनजाति क्षेत्रों में गतावधि कर्जों को पूरा करने के लिये कमजोर सहकारी बैंकों को दीर्घकालीन कर्ज	2,16.48	--	2,16.48	--	--	2,16.48	--	
(9) मध्यप्रदेश सहकारी भूमि विकास बैंक मर्यादित, भोपाल द्वारा जारी ऋण पत्रों के क्रय हेतु ऋण	11,50.91	1,00.00	12,50.91	5.53	--	12,45.38	8.21	
(10) हरिजन कृषकों को क्षयशील कर्ज	58.55	--	58.55	--	--	58.55	--	
(11) म.प्र. सहकारी विकास बैंक के ऋण पत्रों का जारी किया जाना	24.97	--	24.97	--	--	24.97	--	
(12) हरिजन किसानों को कर्ज	0.54	--	0.54	--	--	0.54	--	
(13) प्रसंस्करण इकाइयों को कार्यशील पूंजी हेतु सीमांत धन सहायता	7.21	--	7.21	--	--	7.21	--	
(14) एन.सी.डी.डी. (राष्ट्रीय सहकारिता विकास निगम)	2,78.71	8,00.00	10,78.71	--	--	10,78.71	287.04	
(15) अल्पकालीन ऋणों को मध्यकालीन ऋणों में परिवर्तित करने हेतु राज्य शासन का अंशदान	1,00.00	--	1,00.00	--	--	1,00.00	--	
(16) एकीकृत सहकारी विकास परियोजना, खरगौन/सीधी को वित्तीय सहायता	1,02.90	--	1,02.90	--	--	1,02.90	--	
(17) एकीकृत सहकारी विकास परियोजना, रतलाम को वित्तीय सहायता	2,40.31	--	2,40.31	--	--	2,40.31	--	
(18) एकीकृत सहकारी विकास परियोजना, भिण्ड को वित्तीय सहायता	3,34.74	--	3,34.74	--	--	3,34.74	--	
(19) एकीकृत सहकारी विकास परियोजना, राजगढ़ को वित्तीय सहायता	3,21.83	--	3,21.83	--	--	3,21.83	--	
(20) एकीकृत सहकारी विकास परियोजना, छिन्दवाड़ा को वित्तीय सहायता	39.00	--	39.00	--	--	39.00	--	
(21) एकीकृत सहकारी विकास परियोजना, जबलपुर को वित्तीय सहायता	1,00.00	--	1,00.00	--	--	1,00.00	--	
(22) एकीकृत सहकारी विकास परियोजना, गुना को वित्तीय सहायता	29.00	--	29.00	--	--	29.00	--	
(23) अन्य विविध कर्ज	21,90.83	--	21,90.83	--	--	21,90.83	--	
योग-107	63,96.75	9,00.00	72,96.75	5.53	--	72,91.22	13.98	
108- अन्य सहकारी समितियों को कर्ज-								
(क) प्रसंस्करण सहकारिताओं के लिए कर्ज-								
(i) प्रसंस्करण इकाइयों की स्थापना के लिए सहकारी समितियों को कर्ज	51.94	--	51.94	--	--	51.94	--	
(ii) शीत भंडारों की स्थापना के लिये सहकारी समितियों को कर्ज	71.79	--	71.79	--	--	71.79	--	

## विवरण संख्या-16- जारी

लेखे का शीर्ष	1 अप्रैल 2010 को शेष	वर्ष के दौरान दी गई राशि	योग	वर्ष के दौरान चुकाई गई राशि	बट्टे खाते डाले गये अवसूली योग्य कर्जे और उधार	31 मार्च 2011 को शेष	वर्ष के दौरान % वृद्धि (+)/ कमी (-)	प्राप्त तथा राजस्व में जमा किया गया ब्याज
	(लाख ₹ में)							
च- कर्ज तथा उधार- जारी								
ग- आर्थिक सेवाओं के लिये कर्ज- जारी								
(क) कृषि तथा सम्बद्ध क्रियाकलाप के लिए कर्ज- जारी								
6425- सहकारिता के लिये कर्ज-जारी								
108- अन्य सहकारी समितियों को कर्ज-जारी								
(क) संसाधन सहकारिताओं के लिए कर्ज-समाप्त								
(iii) चावल मिलों को सीमांत कर्ज	33.06	--	33.06	--	--	33.06	--	
(iv) सोयाबीन सम्मिश्र की स्थापना हेतु सहकारी समितियों के लिये कर्जे	1,07.84	--	1,07.84	--	--	1,07.84	--	
(v) राष्ट्रीय सहकारी विकास निगम (एन.सी.डी.सी.)	9.09	--	9.09	--	--	9.09	--	
(vi) डोंडवान जिला खरगौन में मसाला इकाई की स्थापना हेतु मैत्री महिला औद्योगिक सहकारी समिति को कर्ज (7717)	7.00	--	7.00	--	--	7.00	--	
(vii) माँ रेवा मिर्च क्रय विक्रय प्रक्रिया संस्था मर्यादित बेड़िया/सनावद, जिला खरगौन को शीतगृह संयंत्र हेतु सहायता	80.00	--	80.00	--	--	80.00	--	
(viii) मध्यप्रदेश राज्य सहकारी विपणन संघ भोपाल द्वारा स्थापित सब्जी बाजार, इंदौर के लिए शीतग्रह हेतु सहायता	42.40	--	42.40	--	--	42.40	--	
(ix) एन.सी.डी.सी. के माध्यम से मध्यप्रदेश राज्य तिलहन उत्पादन संघ मर्यादित, भोपाल को पुनर्भुगतान हेतु कर्ज	6,56.60	--	6,56.60	--	--	6,56.60	--	
(x) अन्य विविध कर्ज	7,63.91	--	7,63.91	--	--	7,63.91	--	
योग-(क)-संसाधन सहकारिताओं के लिये कर्ज	18,23.63	--	18,23.63	--	--	18,23.63	--	
(ख) उपभोक्ता सहकारिताओं को कर्ज-								
(i) उपभोक्ता वस्तुओं के ग्रामीण क्षेत्रों में वितरण के लिए कर्ज	2,70.44	--	2,70.44	--	--	2,70.44	--	
(ii) उपभोक्ता सहकारी समितियों के गठन के लिए कर्ज	18.70	--	18.70	--	--	18.70	--	
(iii) जिला थोक उपभोक्ता भंडारों में कम्प्यूटरों की स्थापना	4.41	--	4.41	--	--	4.41	--	
(iv) अन्य विविध कर्ज	6,19.27	--	6,19.27	--	--	6,19.27	--	
योग-(ख)-उपभोक्ता सहकारिताओं को कर्ज	9,12.82	--	9,12.82	--	--	9,12.82	--	
(ग) सहकारी चीनी मिलों को कर्ज-								
(i) कैलारस चीनी मिल, कैलारस को कर्ज	2,66.73	--	2,66.73	--	--	2,66.73	--	
(ii) कैलारस सहकारी शक्कर कारखाना की अंशपूजी में धनवेष्टन-ऋण तथा अग्रिम	3,00.00	--	3,00.00	--	--	3,00.00	--	
(iii) मालवा सहकारी चीनी मिल बरलाई (इंदौर) को कर्ज	1,65.00	--	1,65.00	--	--	1,65.00	--	
योग-(ग)-सहकारी चीनी मिलों को कर्ज	7,31.73	--	7,31.73	--	--	7,31.73	--	
(घ) सहकारी कताई मिलों को कर्ज								
अन्य विविध कर्ज	7.79	--	7.79	--	--	7.79	--	
योग-108	34,75.97	--	34,75.97	--	--	34,75.97	--	

## विवरण संख्या-16- जारी

लेखे का शीर्ष	1 अप्रैल 2010 को शेष	वर्ष के दौरान दी गई राशि	योग	वर्ष के दौरान चुकाई गई राशि	बट्टे खाते डाले गये अवसूली योग्य कर्ज और उधार	31 मार्च 2011 को शेष	वर्ष के दौरान % वृद्धि (+)/ कमी (-)	प्राप्त तथा राजस्व में जमा किया गया ब्याज
	(लाख ₹ में)							
च- कर्ज तथा उधार- जारी								
ग- आर्थिक सेवाओं के लिये कर्ज- जारी								
(क) कृषि तथा सम्बद्ध क्रियाकलाप के लिए कर्ज- समाप्त								
6425- सहकारिता के लिये कर्ज-समाप्त								
108- अन्य सहकारी समितियों को कर्ज-समाप्त								
789- अनुसूचित जातियों के लिये विशेष घटक योजना- कृषकों के लिये उपभोग कर्ज	3,33.42	--	3,33.42	--	--	3,33.42	--	
म.प्र. राज्य विकास बैंक द्वारा जारी क्रेडिट कार्डों का क्रय अनुसूचित जातियों / अनुसूचित जनजातियों को विकास बैंक के अंश क्रय करने हेतु कर्ज	3,69.49	--	3,69.49	--	--	3,69.49	--	
796- जनजातीय क्षेत्र उप योजना- जनजाति क्षेत्र उप योजनांतर्गत योजनाओं के लिए कर्ज	43.13	--	43.13	--	--	43.13	--	
800- अन्य कर्ज- (क) मछुआरा सहकारी समितियों को कर्ज- अन्य विविध कर्ज	6,62.27	--	6,62.27	--	--	6,62.27	--	
(ख) अन्य सहकारिताओं के लिए कर्ज- (i) मध्यप्रदेश राज्य जनजाति सहकारी विकास निगम को कर्ज	0.10	--	0.10	--	--	0.10	--	
(ii) हरिजन कृषकों को उपभोक्ता कर्ज	40.20	--	40.20	--	--	40.20	--	
(iii) अन्य विविध कर्ज	1.91	--	1.91	--	--	1.91	--	
योग-(ख) अन्य सहकारिताओं के लिए कर्ज	33.54	--	33.54	--	--	33.54	--	
योग-800	40.20	--	40.20	--	--	40.20	--	
योग-6425-सहकारिता के लिए कर्ज	1,50,71.34	12,02.50	1,62,73.84	10,86.50	--	1,51,87.34	0.77	3,11.01
6435- कृषि कार्यक्रमों के लिए कर्ज- 01- विपणन तथा गुणवत्ता नियंत्रण-								
101- विपणन सुविधायें- अन्य विविध कर्ज	6.71	--	6.71	--	--	6.71	--	
796- जनजातीय क्षेत्र उपयोगना- जनजाति क्षेत्र उप- योजनांतर्गत योजनाओं के लिये कर्ज	1.63	--	1.63	--	--	1.63	--	
योग-01-विपणन तथा गुणवत्ता नियंत्रण	8.34	--	8.34	--	--	8.34	--	
योग-6435-कृषि कार्यक्रमों के लिए कर्ज	8.34	--	8.34	--	--	8.34	--	
योग-(क)-कृषि तथा संबद्ध क्रियाकलाप के लिए कर्ज	2,74,50.49	23,82.66	2,98,33.15	14,54.89	--	2,83,78.26	3.38	4,97.02
	<b>81,92.42</b>		<b>81,92.42</b>			<b>81,92.42</b>		

मोटे अंक एकीकृत म.प्र. राज्य के शेषों को दर्शाते हैं, जिनका म.प्र. पुनर्गठन अधिनियम, 2000 के अंतर्गत म.प्र. एवं छत्तीसगढ़ के मध्य आवंटन किया जाना है।

## विवरण संख्या-16- जारी

लेखे का शीर्ष	1 अप्रैल 2010 को शेष	वर्ष के दौरान दी गई राशि	योग	वर्ष के दौरान चुकाई गई राशि	बट्टे खाते डाले गये अवसूली योग्य कर्ज और उधार	31 मार्च 2011 को शेष	वर्ष के दौरान % वृद्धि (+)/ कमी (-)	प्राप्त तथा राजस्व में जमा किया गया ब्याज
	(लाख ₹ में)							
च- कर्ज तथा उधार- जारी								
ग- आर्थिक सेवाओं के लिये कर्ज- जारी								
(ख) ग्राम विकास के लिए कर्ज-								
6515- अन्य ग्राम विकास कार्यक्रमों के लिए कर्ज-								
102- सामुदायिक विकास-								
(i) सामुदायिक विकास परियोजनाओं को वित्त पोषित करने हेतु कर्ज	39.49	--	39.49	--	--	39.49	--	
(ii) अन्य विविध कर्ज	14.40	--	14.40	--	--	14.40	--	
योग-102	53.89	--	53.89	--	--	53.89	--	
103- ग्रामीण निर्माण कार्य कार्यक्रम-								
(i) लोकोपयोगी निर्माण कार्यों के लिये पंचायतों को कर्ज	27.42	--	27.42	--	--	27.42	--	
(ii) ग्रामीण जन शक्ति के उपयोग के लिए निर्माण कार्यक्रम की परियोजना के अन्तर्गत समोच्च बांध निर्माण	25.80	--	25.80	--	--	25.80	--	
(iii) निर्धन व्यक्तियों को अल्प कालीन कर्ज देने हेतु परिक्रामी निधि के सृजन के लिये ग्राम पंचायतों को कर्ज	47.90	--	47.90	--	--	47.90	--	
(iv) अन्य विविध कर्ज	4.11	--	4.11	--	--	4.11	--	
योग-103	1,05.23	--	1,05.23	--	--	1,05.23	--	
796- जनजातीय क्षेत्र उप योजना-								
जनजाति क्षेत्र उप योजनांतर्गत योजनाओं के लिए कर्ज	0.46	--	0.46	--	--	0.46	--	
योग-6515-अन्य ग्रामीण विकास कार्यक्रमों के लिए कर्ज	1,59.58	--	1,59.58	--	--	1,59.58	--	
योग-(ख) ग्राम विकास के लिए कर्ज	1,59.58	--	1,59.58	--	--	1,59.58	--	
(घ) सिंचाई तथा बाढ़ नियन्त्रण-								
6702- लघु सिंचाई के लिये कर्ज-								
796- जनजातीय क्षेत्र उप योजना-								
जनजाति क्षेत्र उप योजनांतर्गत योजनाओं के लिये कर्ज	19.31	--	19.31	--	--	19.31	--	
800- अन्य कर्ज-								
अन्य विविध कर्ज	13.11	--	13.11	--	--	13.11	--	
योग-6702-लघु सिंचाई के लिये कर्ज	32.42	--	32.42	--	--	32.42	--	
6705- कमान क्षेत्र विकास के लिये कर्ज-								
190- सार्वजनिक क्षेत्र के तथा अन्य उपक्रमों को कर्ज- मध्य प्रदेश भूमि विकास निगम को विशेष ऋण खाते में प्राप्त ऋण की वापसी हेतु कर्ज	3,85.42	--	3,85.42	--	--	3,85.42	--	
800- अन्य कर्ज-								
अन्य विविध कर्ज	11.23	--	11.23	0.01	--	11.22	- 0.09	
योग-6705-कमान क्षेत्र विकास के लिये कर्ज	3,96.65	--	3,96.65	0.01	--	3,96.64	--	

## विवरण संख्या-16- जारी

लेखे का शीर्ष	1 अप्रैल 2010 को शेष	वर्ष के दौरान दी गई राशि	योग	वर्ष के दौरान चुकाई गई राशि	बट्टे खाते डाले गये अवसूली योग्य कर्जे और उधार	31 मार्च 2011 को शेष	वर्ष के दौरान % वृद्धि (+)/ कमी (-)	प्राप्त तथा राजस्व में जमा किया गया ब्याज
	(लाख ₹ में)							
च- कर्ज तथा उधार- जारी								
ग- आर्थिक सेवाओं के लिये कर्ज- जारी								
(घ) सिंचाई तथा बाढ़ नियन्त्रण- समाप्त								
6711- बाढ़ नियंत्रण परियोजनाओं के लिए कर्ज-								
102- बाढ़ नियंत्रण-								
स्वर्ण रेखा बाढ़ नियंत्रण परियोजना फेस-II	10,49.03	--	10,49.03	--	--	10,49.03	--	
योग-6711-बाढ़ नियंत्रण परियोजनाओं के लिए कर्ज	10,49.03	--	10,49.03	--	--	10,49.03	--	
योग-(घ) सिंचाई तथा बाढ़ नियन्त्रण	14,78.10	--	14,78.10	0.01	--	14,78.09	--	
(ङ) ऊर्जा-								
6801- बिजली परियोजनाओं के लिये कर्ज-								
190- सार्वजनिक क्षेत्र के तथा अन्य उपक्रमों को कर्ज-								
मध्य प्रदेश विद्युत मण्डल को कर्ज	80,33.26	--	80,33.26	--	--	80,33.26	--	
एशियाई विकास बैंक से प्राप्त परियोजना सहायता का म.प्र. विद्युत मंडल को भुगतान	5,24,42.92	--	5,24,42.92	--	--	5,24,42.92		
पारेषण प्रणाली कार्य हेतु निवेश	7,38,11.52	2,37,50.00	9,75,61.52	--	--	9,75,61.52	32.18	
उप पारेषण तथा वितरण प्रणाली का सुदृढ़ीकरण	1,88,63.83	5,32,86.62	7,21,50.45	--	--	7,21,50.45	282.48	
योग-190	14,51,18.27	7,70,36.62	22,21,54.89	--	--	22,21,54.89	53.09	
	80,33.26		80,33.26			80,33.26		
205- संचरण तथा वितरण-								
(i) अन्तर्राज्यीय विद्युत ग्रिड के लिये मध्य प्रदेश विद्युत मंडल को कर्ज	2,74.99	--	2,74.99	--	--	2,74.99	--	
(ii) पारेषण तथा वितरण योजना हेतु मध्य प्रदेश विद्युत मण्डल को कर्ज	-3,03,70.69	--	-3,03,70.69	--	--	-3,03,70.69		
	3,75,77.74		3,75,77.74			3,75,77.74		
योग-205	-3,03,70.69	--	-3,03,70.69	--	--	-3,03,70.69	--	
	3,78,52.73		3,78,52.73			3,78,52.73		
796- जनजातीय क्षेत्र उप योजना-								
जनजाति क्षेत्र उप योजनान्तर्गत योजनाओं के लिये कर्ज	11,56.75	--	11,56.75	--	--	11,56.75	--	
	4,01,44.39	--	4,01,44.39	--	--	4,01,44.39	--	
800- विद्युत बोर्डों के लिए अन्य कर्ज-								
(i) ताप विद्युत् योजनाओं के लिये विद्युत मण्डल को कर्ज	-1,54,62.09	--	-1,54,62.09	--	--	-1,54,62.09 <sup>(क)</sup>	--	
	1,54,62.09		1,54,62.09			1,54,62.09		
(ii) मध्यप्रदेश विद्युत मंडल को कर्ज	-1,44,32.78	--	-1,44,32.78	--	--	-1,44,32.78 <sup>(क)</sup>	--	
	2,00,83.16		2,00,83.16			2,00,83.16		

मोटे अंक एकीकृत म.प्र. राज्य के शेषों को दर्शाते हैं, जिनका म.प्र. पुनर्गठन अधिनियम, 2000 के अंतर्गत म.प्र. एवं छत्तीसगढ़ के मध्य आवंटन किया जाना है।

(क) ऋणात्मक शेष, शेषों का अनुभाजन न होने के कारण है।



## विवरण संख्या-16- जारी

लेखे का शीर्ष	1 अप्रैल 2010 को शेष	वर्ष के दौरान दी गई राशि	योग	वर्ष के दौरान चुकाई गई राशि	बट्टे खाते डाले गये अवसूली योग्य कर्जे और उधार	31 मार्च 2011 को शेष	वर्ष के दौरान % वृद्धि (+)/ कमी (-)	प्राप्त तथा राजस्व में जमा किया गया ब्याज
	(लाख ₹ में)							
च- कर्ज तथा उधार- जारी								
ग- आर्थिक सेवाओं के लिये कर्ज- जारी								
(ङ) ऊर्जा-समाप्त								
6801- बिजली परियोजनाओं के लिये कर्ज-समाप्त								
800- विद्युत बोर्डों के लिये अन्य कर्ज-समाप्त								
(iii) सामुदायिक विकास परियोजना के क्षेत्रों के ग्रामों में बिजली लगाने के लिये मध्य प्रदेश विद्युत् मण्डल को कर्ज	-2,68.63	--	-2,68.63	--	--	-2,68.63 <sup>(क)</sup>	--	--
(iv) कृषि उत्पादन कार्यक्रम के अंतर्गत नलकूपों तथा पम्पिंग सेटों के शक्तिकरण हेतु म.प्र. विद्युत मण्डल को कर्ज	-18,60.00	--	-18,60.00	--	--	-18,60.00 <sup>(क)</sup>	--	--
(v) नर्मदा घाटी में पम्पों के शक्तिकरण हेतु म.प्र. विद्युत मंडल को कर्ज	-10,00.00	--	-10,00.00	--	--	-10,00.00 <sup>(क)</sup>	--	--
(vi) अनुसूचित जाति विशेष राज्य आयोजना हेतु विशेष घटक योजना	-1,33,96.12	--	-1,33,96.12	--	--	-1,33,96.12 <sup>(क)</sup>	--	--
(vii) विद्युत मण्डल को अन्य कर्ज	16,40.52	--	16,40.52	--	--	16,40.52	--	--
(viii) गतिवर्धित ऊर्जा विकास हेतु म.प्र. राज्य विद्युत मंडल को सहायता	1,24,07.10	--	1,24,07.10	--	--	1,24,07.10	--	--
(ix) प्रधानमंत्री ग्रामोदय योजना के अंतर्गत ग्रामीण विद्युतीकरण हेतु म.प्र. राज्य विद्युत मंडल को कर्ज	10,36.22	--	10,36.22	--	--	10,36.22	--	--
(x) ग्रामीण विद्युतीकरण कार्यक्रम (एन.एम.पी.)	8,92.05	--	8,92.05	--	--	8,92.05	--	--
(xi) राजीव गांधी ग्रामीण विद्युतीकरण योजना	62,22.18	23,71.43	85,93.61	--	--	85,93.61	38.11	--
(xii) म.प्र. विद्युत मण्डल को कार्यशील पूंजी के लिए अल्पकालीन कर्ज	4,94,00.00	--	4,94,00.00	--	--	4,94,00.00	--	--
(xiii) विद्युत वितरण कम्पनी को कार्यशील पूंजी हेतु ऋण	46,69,29.00	26,81,36.63	73,50,65.63	--	--	73,50,65.63	57.43	--
(xiv) अन्य विविध कर्ज	-30,43.71	--	-30,43.71	--	--	-30,43.71 <sup>(क)</sup>	--	--
	<b>30,43.71</b>		<b>30,43.71</b>			<b>30,43.71</b>	--	
योग-800	48,90,63.74	27,05,08.06	75,95,71.80	--	--	75,95,71.80	55.31	
	<b>9,58,86.52</b>		<b>9,58,86.52</b>			<b>9,58,86.52</b>		
योग-6801-बिजली परियोजनाओं के लिये कर्ज	60,49,68.07	34,75,44.68	95,25,12.75	--	--	95,25,12.75	57.45	
	<b>18,19,16.90</b>		<b>18,19,16.90</b>			<b>18,19,16.90</b>		
योग-(ङ)-ऊर्जा	60,49,68.07	34,75,44.68	95,25,12.75	--	--	95,25,12.75	57.45	
	<b>18,19,16.90</b>		<b>18,19,16.90</b>			<b>18,19,16.90</b>		

मोटे अंक एकीकृत म.प्र. राज्य के शेषों को दर्शाते हैं, जिनका म.प्र. पुनर्गठन अधिनियम, 2000 के अंतर्गत म.प्र. एवं छत्तीसगढ़ के मध्य आवंटन किया जाना है।

(क) ऋणात्मक शेष, शेषों का अनुभाजन न होने के कारण है।

## विवरण संख्या-16- जारी

लेखे का शीर्ष	1 अप्रैल 2010 को शेष	वर्ष के दौरान दी गई राशि	योग	वर्ष के दौरान चुकाई गई राशि	बट्टे खाते डाले गये अवसूली योग्य कर्जे और उधार	31 मार्च 2011 को शेष	वर्ष के दौरान % वृद्धि (+)/ कमी (-)	प्राप्त तथा राजस्व में जमा किया गया ब्याज
	(लाख ₹ में)							
च- कर्ज तथा उधार- जारी								
ग- आर्थिक सेवाओं के लिये कर्ज- जारी								
(घ) उद्योग तथा खनिज-								
6851- ग्राम तथा लघु उद्योगों के लिये कर्ज-								
102- लघु उद्योग-								
अन्य विविध कर्ज	0.52	--	0.52	--	--	0.52	--	
103- हथकरघा उद्योग-								
अन्य विविध कर्ज	2.08	--	2.08	--	--	2.08	--	
105- खादी तथा ग्राम उद्योग-								
अन्य विविध कर्ज	0.28	--	0.28	--	--	0.28	--	
109- सम्मिश्र ग्राम तथा लघु उद्योग सहकारी समितियां-								
(i) संसाधन इकाईयों की स्थापना के लिये प्राथमिक बुनकर सहकारी समितियों को कर्ज	7.38	--	7.38	--	--	7.38	--	
(ii) बंद शक्ति करघा, जबलपुर को सीमांत धन कर्ज	13.67	--	13.67	--	--	13.67	--	
(iii) शक्ति करघा सहकारिताओं को कर्ज	29.07	--	29.07	29.07	--	--	-100.00	
(iv) हथकरघे का शक्ति करघे में परिवर्तन	6.16	--	6.16	--	--	6.16	--	
(v) कार्यशालाओं की स्थापना के लिये बुनकर सहकारी समितियों को कर्ज	1.20	--	1.20	--	--	1.20	--	
(vi) मध्यप्रदेश राज्य हथकरघा बुनकर संघ को सूती धागे उपलब्ध कराने हेतु परिक्रामी निधि की स्थापना	73.38	--	73.38	13.07	--	60.31	-17.81	
(vii) अवन्ती कॉटन मिल को सूती धागे उपलब्ध कराने हेतु परिक्रामी निधि की स्थापना	58.75	--	58.75	0.36	--	58.39	-0.61	
(viii) अन्य विविध कर्ज	4,02.08	--	4,02.08	--	--	4,02.08	--	
योग-109	5,91.69	--	5,91.69	42.50	--	5,49.19	-7.18	
200- अन्य ग्राम उद्योग-								
(i) ग्रामीण औद्योगिक परियोजनाओं की स्थापना के लिये कर्ज	57.33	--	57.33	--	--	57.33	--	
(ii) जिला उद्योग केन्द्रों की स्थापना के लिये कर्ज	42.95	--	42.95	--	--	42.95	--	
योग-200	1,00.28	--	1,00.28	--	--	1,00.28	--	
789- अनुसूचित जातियों के लिये विशेष घटक योजना-								
औद्योगिक सहकारिताओं के लिये वित्तीय आधार सहायता	17.99	--	17.99	--	--	17.99	--	
हथकरघा हेतु परियोजना पैकेज	1.78	--	1.78	--	--	1.78	--	
अधोसंरचना, उत्पादन तथा प्रोसेसिंग हेतु सहायता (औद्योगिक सहकारिता)	3.63	--	3.63	--	--	3.63	--	
राज्य हथकरघा विकास योजना	4.68	--	4.68	--	--	4.68	--	
योग- 789	28.08	--	28.08	--	--	28.08	--	
793- अनुसूचित जाति घटक योजना के लिए विशेष केन्द्रीय सहायता-								
खादी ग्राम उद्योगों को सहायता	23.25	--	23.25	--	--	23.25	--	

## विवरण संख्या-16- जारी

लेखे का शीर्ष	1 अप्रैल 2010 को शेष	वर्ष के दौरान दी गई राशि	योग	वर्ष के दौरान चुकाई गई राशि	बट्टे खाते डाले गये अवसूली योग्य कर्जे और उधार	31 मार्च 2011 को शेष	वर्ष के दौरान % वृद्धि (+)/ कमी (-)	प्राप्त तथा राजस्व में जमा किया गया ब्याज
	(लाख ₹ में)							
च- कर्ज तथा उधार- जारी								
ग- आर्थिक सेवाओं के लिये कर्ज- जारी								
(घ) उद्योग तथा खनिज- जारी								
6851- ग्राम तथा लघु उद्योगों के लिये कर्ज-समाप्त								
796- जनजातीय क्षेत्र उप योजना- जनजाति क्षेत्र उपयोजनांतर्गत योजनाओं के लिये कर्ज	1,71.72	--	1,71.72	--	--	1,71.72	--	
योग-6851-ग्राम तथा लघु उद्योगों के लिए कर्ज	9,17.90	--	9,17.90	42.50	--	8,75.40	-4.63	
6853- अलौह खनन तथा धातु कर्म उद्योगों के लिए कर्ज-								
01- खनिज अन्वेषण तथा विकास-								
190- सार्वजनिक क्षेत्र के तथा अन्य उपक्रमों को कर्ज- अन्य विविध कर्ज	3.19	--	3.19	--	--	3.19	--	
योग-01-खनिज अन्वेषण तथा विकास	3.19	--	3.19	--	--	3.19	--	
योग-6853-अलौह खनन तथा धातु कर्म उद्योगों के लिये कर्ज	3.19	--	3.19	--	--	3.19	--	
6860- उपभोक्ता उद्योगों के लिये कर्ज-								
01- वस्त्र उद्योग-								
190- सार्वजनिक क्षेत्र के तथा अन्य उपक्रमों को कर्ज-								
(i) म.प्र. राज्य वस्त्र निगम को कर्ज	62.49	--	62.49	--	--	62.49	--	
	<b>3,36.51</b>	--	<b>3,36.51</b>	--	--	<b>3,36.51</b>	--	
(ii) मेसर्स विनोद मिल्स, उज्जैन को कर्ज	12,17.73	--	12,17.73	--	--	12,17.73	--	
(iii) मेसर्स राजकुमार मिल्स, इंदौर को कर्ज	15,66.46	--	15,66.46	--	--	15,66.46	--	
(iv) मेसर्स सज्जन मिल्स, रतलाम को कर्ज	15,28.13	--	15,28.13	--	--	15,28.13	--	
(v) सहकारी टेक्सटाइल मिल्स, बुरहानपुर को कर्ज	30.00	--	30.00	--	--	30.00	--	
(vi) होप टेक्सटाइल्स मिल्स, इन्दौर को कर्ज	1,00.00	--	1,00.00	--	--	1,00.00	--	
(vii) विमल मिल्स को कर्ज	42.00	--	42.00	--	--	42.00	--	
(viii) इंदौर टेक्सटाइल्स मिल्स, उज्जैन को कर्ज	13,08.00	--	13,08.00	--	--	13,08.00	--	
(ix) बीमार सूती मिलों को कर्ज	30,60.48	--	30,60.48	--	--	30,60.48	--	
(x) मध्यप्रदेश राज्य औद्योगिक निगम को कर्ज	<b>33.00</b>	--	<b>33.00</b>	--	--	<b>33.00</b>	--	
(xi) अवंती कॉटन मिल्स, सनावद को कार्यशील पूंजी के लिये कर्ज	1,40.32	--	1,40.32	--	--	1,40.32	--	
(xii) अन्य विविध कर्ज	31.73	--	31.73	--	--	31.73	--	
योग-190	90,87.34	--	90,87.34	--	--	90,87.34	--	
	<b>3,69.51</b>	--	<b>3,69.51</b>	--	--	<b>3,69.51</b>	--	
789- अनुसूचित जातियों के लिये विशेष घटक योजना-								
लघु हथकरघा इकाइयों को सहायता	1.20	--	1.20	--	--	1.20	--	
796- जनजातीय क्षेत्र उपयोजना- प्रोजेक्ट पैकेज के लिए कर्ज	29.70	--	29.70	--	--	29.70	--	
योग-01-वस्त्र उद्योग	91,18.24	--	91,18.24	--	--	91,18.24	--	
	<b>3,69.51</b>	--	<b>3,69.51</b>	--	--	<b>3,69.51</b>	--	

मोटे अंक एकीकृत म.प्र. राज्य के शेषों को दर्शाते हैं, जिनका म.प्र. पुनर्गठन अधिनियम, 2000 के अंतर्गत म.प्र. एवं छत्तीसगढ़ के मध्य आवंटन किया जाना है।

## विवरण संख्या-16- जारी

लेखे का शीर्ष	1 अप्रैल 2010 को शेष	वर्ष के दौरान दी गई राशि	योग	वर्ष के दौरान चुकाई गई राशि	बट्टे खाते डाले गये अवसूली योग्य कर्जे और उधार	31 मार्च 2011 को शेष	वर्ष के दौरान % वृद्धि (+)/ कमी (-)	प्राप्त तथा राजस्व में जमा किया गया ब्याज
	(लाख ₹ में)							
च- कर्ज तथा उधार- जारी								
ग- आर्थिक सेवाओं के लिये कर्ज- जारी								
(घ) उद्योग तथा खनिज- जारी								
6860- उपभोक्ता उद्योगों के लिये कर्ज-समाप्त								
03- चमड़ा-								
800- अन्य कर्ज-								
अन्य विविध कर्ज	6.42	--	6.42	--	--	6.42	--	
04- चीनी-								
101- सहकारी चीनी मिलों के लिए कर्ज-								
अन्य विविध कर्ज	1,93.35	--	1,93.35	--	--	1,93.35	--	
190- सार्वजनिक क्षेत्र के तथा अन्य उपक्रमों को कर्ज	14,18.62	--	14,18.62	--	--	14,18.62	--	
योग-04-चीनी	16,11.97	--	16,11.97	--	--	16,11.97	--	
60- अन्य								
101- खाद्य तेल-								
अन्य विविध कर्ज	0.27	--	0.27	--	--	0.27	--	
600- अन्य-								
म.प्र. राज्य औद्योगिक विकास निगम को कर्ज	3,00.00	--	3,00.00	--	--	3,00.00	--	
योग-60-अन्य	3,00.27	--	3,00.27	--	--	3,00.27	--	
योग-6860-उपभोक्ता उद्योगों के लिये कर्ज	1,10,36.90	--	1,10,36.90	--	--	1,10,36.90	--	
	<b>3,69.51</b>		<b>3,69.51</b>			<b>3,69.51</b>		
6885- उद्योग और खनिज के लिए अन्य कर्ज-								
01- औद्योगिक वित्तीय संस्थाओं को कर्ज-								
190- सार्वजनिक क्षेत्र के तथा अन्य उपक्रमों को कर्ज-								
(i) मध्यप्रदेश वित्त निगम, इंदौर को कर्ज	(-) 14,77.19	--	(-) 14,77.19	--	--	(-) 14,77.19 <sup>(क)</sup>	--	
	<b>14,77.19</b>		<b>14,77.19</b>			<b>14,77.19</b>		
(ii) मध्यप्रदेश उद्योग निगम को कर्ज	(-) 3,00.38	--	(-) 3,00.38	17.22	--	(-) 3,17.60 <sup>(क)</sup>	5.73	
	<b>4,71.37</b>		<b>4,71.37</b>			<b>4,71.37</b>		
योग-190	(-) 17,77.57	--	(-) 17,77.57	17.22	--	(-) 1,94.79 <sup>(क)</sup>	0.97	
	<b>19,48.56</b>		<b>19,48.56</b>			<b>19,48.56</b>		

मोटे अंक एकीकृत म.प्र. राज्य के शेषों को दर्शाते हैं, जिनका म.प्र. पुनर्गठन अधिनियम, 2000 के अंतर्गत म.प्र. एवं छत्तीसगढ़ के मध्य आवंटन किया जाना है।

(क)

ऋणात्मक शेष, शेषों का अनुभाजन न होने के कारण है।

## विवरण संख्या-16- जारी

लेखे का शीर्ष	1 अप्रैल 2010 को शेष	वर्ष के दौरान दी गई राशि	योग	वर्ष के दौरान चुकाई गई राशि	बढ़ते खाते ढाले गये अवसूली योग्य कर्जे और उधार	31 मार्च 2011 को शेष	वर्ष के दौरान % वृद्धि (+)/ कमी (-)	प्राप्त तथा राजस्व में जमा किया गया ब्याज
(लाख ₹ में)								
च- कर्ज तथा उधार- जारी								
ग- आर्थिक सेवाओं के लिये कर्ज- जारी								
(च) उद्योग तथा खनिज- समाप्त								
6885- उद्योग और खनिज के लिए अन्य कर्ज- समाप्त								
01- औद्योगिक वित्तीय संस्थाओं को कर्ज- समाप्त								
796- जनजातीय क्षेत्र उप योजना-								
जनजाति क्षेत्र उप योजनागत योजनाओं के अंतर्गत कर्जे	2,82.98	--	2,82.98	--	--	2,82.98	--	
800- अन्य कर्जे	46.78	--	46.78	--	--	46.78	--	
योग-01-औद्योगिक वित्तीय संस्थाओं को कर्ज	(-) 14,47.81	--	(-) 14,47.81	17.22	--	(-) 14,65.03	1.19	
	<b>19,48.56</b>	--	<b>19,48.56</b>			<b>19,48.56</b>		
<b>60- अन्य</b>								
190- सार्वजनिक क्षेत्र के तथा अन्य उपक्रमों को कर्ज	1,65.05	--	1,65.05	--	--	1,65.05	--	
796- जनजातीय क्षेत्र उप योजना-								
जनजाति क्षेत्र उप योजनागत योजनाओं के अंतर्गत कर्जे	1,49.08	--	1,49.08	--	--	1,49.08	--	
800- अन्य कर्जे								
(i) औद्योगिक विकास निगम को कर्जे	<b>3,19.14</b>	--	<b>3,19.14</b>	--	--	<b>3,19.14</b>	--	
(ii) नये उद्योगों को विक्रय कर कर्जे	7,54.48	--	7,54.48	--	--	7,54.48	--	
(iii) चीनी मिलों को कर्जे	1,36.03	--	1,36.03	--	--	1,36.03	--	
(iv) मैसर्स विनोद मिल्स, उज्जैन को कर्जे	3,23.27	--	3,23.27	--	--	3,23.27	--	
(v) मैसर्स हॉप टैक्सटाइल्स मिल्स, उज्जैन को कर्जे	85.00	--	85.00	--	--	85.00	--	
(vi) अन्य विविध कर्जे	2,05.65	--	2,05.65	--	--	2,05.65	--	
योग-800	15,04.43	--	15,04.43	--	--	15,04.43	--	
	<b>3,19.14</b>	--	<b>3,19.14</b>			<b>3,19.14</b>		
योग-60-अन्य	18,18.56	--	18,18.56	--	--	18,18.56	--	
	<b>3,19.14</b>	--	<b>3,19.14</b>			<b>3,19.14</b>		
योग-6885-उद्योग और खनिज के लिए अन्य कर्ज	3,70.75	--	3,70.75	17.22	--	3,53.53	-4.64	
	<b>22,67.70</b>	--	<b>22,67.70</b>			<b>22,67.70</b>		
योग-(च)-उद्योग तथा खनिज	1,23,28.74	--	1,23,28.74	59.72	--	1,22,69.02	- 0.48	
	<b>26,37.21</b>	--	<b>26,37.21</b>			<b>26,37.21</b>		

## विवरण संख्या-16- जारी

लेखे का शीर्ष	1 अप्रैल 2010 को शेष	वर्ष के दौरान दी गई राशि	योग	वर्ष के दौरान चुकाई गई राशि	बूटे खाते डाले गये अवसूली योग्य कर्जे और उधार	31 मार्च 2011 को शेष	वर्ष के दौरान % वृद्धि (+)/ कमी (-)	प्राप्त तथा राजस्व में जमा किया गया ब्याज
	(लाख ₹ में)							
<b>घ-</b> कर्ज तथा उधार- जारी								
<b>ग-</b> आर्थिक सेवाओं के लिये कर्ज- समाप्त								
<b>(छ)</b> परिवहन-								
7053 नागर विमानन के लिए कर्ज-								
800- अन्य कर्ज-								
अन्य विविध कर्ज	0.50	--	0.50	--	--	0.50	--	
योग-7053-नागर विमानन के लिए कर्ज	0.50	--	0.50	--	--	0.50	--	
7055 सड़क परिवहन के लिए कर्ज-								
101- सड़क परिवहन निगम को स्थाई ऋण-								
मध्य प्रदेश राज्य सड़क परिवहन निगम को कर्ज	23,17.50	--	23,17.50	--	--	23,17.50	--	
योग-7055-सड़क परिवहन के लिए कर्ज	23,17.50	--	23,17.50	--	--	23,17.50	--	
7075 अन्य परिवहन सेवाओं के लिये कर्ज-								
<b>01-</b> सड़क तथा पुल-								
190- सार्वजनिक क्षेत्र के तथा अन्य उपक्रमों को कर्ज-								
राजकुमार मिल इन्दौर के पास निर्माणाधीन रेलवे ओवर ब्रिज हेतु नगर निगम, इन्दौर को कर्ज	1.00	--	1.00	--	--	1.00	--	
800- अन्य कर्ज-								
नगर निगमों को कर्ज	59.51	--	59.51	--	--	59.51	--	
जन निजी भागीदारी के अंतर्गत अधोसंरचना विकास हेतु कर्ज	54,21.00	--	54,21.00	--	--	54,21.00	--	
योग-800	54,80.51	--	54,80.51	--	--	54,80.51	--	
योग-7075-अन्य परिवहन सेवाओं के लिये कर्ज	54,81.51	--	54,81.51	--	--	54,81.51	--	
योग-(छ)-परिवहन	54,82.01	--	54,82.01	--	--	54,82.01	--	
	23,17.50	--	23,17.50	--	--	23,17.50	--	
<b>(ज)</b> सामान्य आर्थिक सेवाएं-								
7452 पर्यटन के लिये कर्ज-								
<b>01-</b> पर्यटन अवसंरचना-								
101- पर्यटक केन्द्र-								
अन्य विविध कर्ज	2.66	--	2.66	--	--	2.66	--	
796- जनजातीय क्षेत्र उप योजना-								
जनजाति क्षेत्र उप योजनागत योजनाओं के अंतर्गत कर्ज	7.50	--	7.50	--	--	7.50	--	
योग-7452-पर्यटन के लिये कर्ज	10.16	--	10.16	--	--	10.16	--	
7465 सामान्य वित्तीय तथा व्यापारिक संस्थाओं के लिए कर्ज-								
सामान्य वित्तीय संस्थाएं-								
अन्य विविध कर्ज	2.29	--	2.29	--	--	2.29	--	
योग-7465-सामान्य वित्तीय तथा व्यापारिक संस्थाओं को कर्ज	2.29	--	2.29	--	--	2.29	--	
योग-(ज)-सामान्य आर्थिक सेवाएं	12.45	--	12.45	--	--	12.45	--	
योग-ग-आर्थिक सेवाओं के लिये कर्ज	65,18,66.99	34,99,27.34	1,00,17,94.33	15,14.62	--	1,00,02,79.71	53.45	4,97.02
	19,50,76.48		19,50,76.48			19,50,76.48		

## विवरण संख्या-16- जारी

लेखे का शीर्ष	1 अप्रैल 2010 को शेष	वर्ष के दौरान दी गई राशि	योग	वर्ष के दौरान चुकाई गई राशि	बट्टे खाते डाले गये अवसूली योग्य कर्जे और उधार	31 मार्च 2011 को शेष	वर्ष के दौरान % वृद्धि (+)/ कमी (-)	प्राप्त तथा राजस्व में जमा किया गया ब्याज
	(लाख ₹ में)							
<b>च- कर्ज तथा उधार- समाप्त</b>								
<b>घ- शासकीय कर्मचारियों को कर्ज-</b>								
7610- सरकारी कर्मचारियों को कर्ज आदि-								
201- भवन निर्माण अग्रिम	-20,57.61	0.34	-20,57.27	42.37	--	-20,99.64 <sup>(क)</sup>	2.04	
	<b>26,37.19</b>		<b>26,37.19</b>			<b>26,37.19</b>		
202- मोटर वाहन का क्रय करने के लिये अग्रिम	-15,75.97	--	-15,75.97	3.43	--	-15,79.40	0.22	
	<b>19,90.18</b>		<b>19,90.18</b>			<b>19,90.18</b>		
203- अन्य वाहनों का क्रय करने के लिए अग्रिम	- 0.19	--	- 0.19	--	--	- 0.19	--	
	<b>0.37</b>		<b>0.37</b>			<b>0.37</b>		
204- कम्प्यूटर का क्रय करने के लिये अग्रिम	-66.31	--	- 66.31	3.08	--	-69.39	4.64	
	<b>1,28.32</b>		<b>1,28.32</b>			<b>1,28.32</b>		
800- अन्य अग्रिम	- 60.08	--	- 60.08	0.17	--	- 60.25	0.28	
	<b>19,73.76</b>		<b>19,73.76</b>			<b>19,73.76</b>		
योग-7610-सरकारी कर्मचारियों को कर्ज आदि	-37,60.16	0.34	-37,59.82	49.05	--	-38,08.87	1.30	6,34.35
	<b>67,29.82</b>		<b>67,29.82</b>			<b>67,29.82</b>		
योग-घ-सरकारी कर्मचारियों को कर्ज	-37,60.16	0.34	-37,59.82	49.05	--	-38,08.87	1.30	6,34.35
	<b>67,29.82</b>		<b>67,29.82</b>			<b>67,29.82</b>		
<b>ड. विविध-</b>								
7615- विविध कर्ज-								
200- विविध कर्ज-								
अन्य विविध कर्ज	4.46	--	4.46	--	--	4.46	--	
योग-7615-विविध कर्ज	4.46	--	4.46	--	--	4.46	--	
योग-ड.-विविध	4.46	--	4.46	--	--	4.46	--	
योग-च-कर्ज तथा उधार	92,37,04.45	37,14,73.33	1,29,51,77.78	33,65.06	--	1,29,18,12.72 <sup>(क)</sup>	39.85	20,60.02
	<b>21,86,62.02</b>		<b>21,86,62.02</b>			<b>21,86,62.02</b>		

मोटे अंक एकीकृत म.प्र. राज्य के शेषों को दर्शाते हैं, जिनका म.प्र. पुनर्गठन अधिनियम, 2000 के अंतर्गत म.प्र. एवं छत्तीसगढ़ के मध्य आवंटन किया जाना है।

(क)

ऋणात्मक शेष, शेषों के अनुभाजन न होने के कारण है।

(क)

कर्ज तथा पेशगियों के अपलेखन के संबंध में राज्य सरकार से कोई सूचना प्राप्त नहीं हुई है।

## विवरण संख्या-16- समाप्त

अनुभाग-2 : वर्ष के दौरान 'योजना' उद्देश्यों एवं केन्द्र प्रवर्तित योजनाओं (केन्द्र योजनागत योजनाओं सहित) हेतु दिये गये कर्जों के ब्यौरे

लेखे का शीर्ष	राशि (लाख ₹ में)	केन्द्र प्रवर्तित योजनाएं (केन्द्र योजनागत योजनाओं सहित)
<b>च- कर्ज तथा उधार-</b>		
<b>ख- सामाजिक सेवाओं के लिये कर्ज-</b>		
<b>(ग) जलपूर्ति, सफाई, आवास तथा शहरी विकास के लिए कर्ज-</b>		--
6215- जलपूर्ति तथा सफाई के लिये कर्ज	96.00	
6217-शहरी विकास के लिये कर्ज	1,70,50.81	
योग- (ग)	1,71,46.81	--
योग-ख-सामाजिक सेवाओं के लिये कर्ज	1,71,46.81	--
<b>ग- आर्थिक सेवाओं के लिए कर्ज-</b>		
<b>(क)- कृषि तथा सम्बद्ध कार्यक्रमलाप के लिए कर्ज-</b>		
6425- सहकारिता के लिए कर्ज	12,02.50	--
योग-(क)	12,02.50	--
<b>(ड.) ऊर्जा-</b>		
6801- बिजली परियोजनाओं के लिए कर्ज	7,75,83.05	--
योग- (ड.)	7,75,83.05	--
योग-ग-आर्थिक सेवाओं के लिये कर्ज	7,87,85.55	--
महायोग (ख+ग)	9,59,32.36	--



### 17-राजस्व लेखे के अतिरिक्त व्यय के लिये निधियों के स्रोतों और अनुप्रयोग का ब्यौरेवार विवरण

	1 अप्रैल 2010 को	वर्ष 2010-11 के दौरान (लाख ₹ में)	31 मार्च 2011 को
<b>पूँजीगत तथा अन्य व्यय</b>			
<i>पूँजीगत व्यय (उप-क्षेत्र वार)</i>			
सामान्य सेवाएं	7,78,53.02	1,78,64.69	9,57,17.71
	<b>2,53,21.85</b>		<b>2,53,21.85</b>
शिक्षा, खेलकूद, कला एवं संस्कृति	8,22,80.41	2,71,15.90	10,93,96.31
	<b>5,48,14.81</b>		<b>5,48,14.81</b>
स्वास्थ्य तथा परिवार कल्याण	6,59,27.16	1,14,86.54	7,74,13.70
	<b>2,14,52.73</b>		<b>2,14,52.73</b>
जलपूर्ति, सफाई, आवास तथा शहरी विकास	38,01,26.30	6,41,54.76	44,42,81.06
	<b>3,10,87.12</b>		<b>3,10,87.12</b>
सूचना एवं प्रसारण	13.46	--	13.46
	<b>3,18.29</b>		<b>3,18.29</b>
अनुसूचित जातियों, अनुसूचित जन जातियों तथा अन्य पिछड़े वर्गों का कल्याण	15,08,85.94	3,44,23.29	18,53,09.23
	<b>5,41,59.26</b>		<b>5,41,59.26</b>
समाज कल्याण तथा पोषण	1,59,65.57	1,58,46.66	3,18,12.23
	<b>2,31,85.35</b>		<b>2,31,85.35</b>
अन्य सामाजिक सेवाएं	20,35.70	1,75.79	22,11.49
	<b>13,98.30</b>		<b>13,98.30</b>
कृषि तथा संबद्ध कार्यकलाप	4,03,09.14	2,25,50.03	5,91,71.26 <sup>(क)</sup>
	<b>7,59,32.64</b>		<b>7,59,32.64</b>
ग्राम विकास	30,74,94.51	9,21,51.63	39,96,46.14
	<b>7,13,95.15</b>		<b>7,13,95.15</b>
सिंचाई तथा बाढ़ नियंत्रण	1,68,89,65.75	34,33,07.30	2,03,22,73.05
	<b>32,06,65.90</b>		<b>32,06,65.90</b>
ऊर्जा	1,21,14,16.05	4,09,63.36	1,25,23,79.41
	<b>3,12,78.43</b>		<b>3,12,78.43</b>

मोटे अंक एकीकृत म.प्र. राज्य के शेषों को दर्शाते हैं, जिनका म.प्र. पुनर्गठन अधिनियम, 2000 के अंतर्गत म.प्र. एवं छत्तीसगढ़ के मध्य आवंटन किया जाना है।

<sup>(क)</sup> पृष्ठ 377 पर पाद टीप (क) देखें।

## विवरण संख्या 17 – जारी

	1 अप्रैल 2010 को	वर्ष 2010-11 के दौरान (लाख ₹ में)	31 मार्च 2011 को
<b>पूंजीगत तथा अन्य व्यय—जारी</b>			
पूंजीगत व्यय (उप-क्षेत्र वार)—समाप्त			
उद्योग तथा खनिज	7,17,74.76	28,01.54	7,45,76.30
	<b>3,20,01.72</b>		<b>3,20,01.72</b>
परिवहन	91,40,62.45	20,29,35.50	1,11,69,97.95
	<b>13,13,53.38 #</b>		<b>13,13,53.38</b>
विज्ञान, प्रौद्योगिकी तथा पर्यावरण	18,50.00	9,25.00	27,75.00
सामान्य आर्थिक सेवाएं	2,23,35.22	32,85.70	2,56,20.92
	<b>45,20.02</b>		<b>45,20.02</b>
योग—पूंजीगत व्यय	5,03,32,95.44	87,99,87.69	5,90,95,95.22 <sup>(क)</sup>
	<b>87,88,84.95</b>		<b>87,88,84.95</b>
<b>कर्ज एवं उधार</b>			
<b>विभिन्न सेवाओं के लिये कर्ज एवं उधार—</b>			
शिक्षा, खेलकूद, कला एवं संस्कृति,	24,86.18	3,85.26	28,71.44
जलपूर्ति, सफाई, आवास तथा शहरी विकास	17,00,30.76	1,74,26.12	18,74,56.88
	<b>1,67,97.92</b>		<b>1,67,97.92</b>
अनुसूचित जातियों, अनुसूचित जन जातियों तथा अन्य पिछड़े वर्गों का कल्याण	7,57.04	--	7,57.04
	<b>57.80</b>		<b>57.80</b>
समाज कल्याण तथा पोषण	3,03.10	(-) 0.96	3,02.14
अन्य	10,20,16.08	19,33.84	10,39,49.92
कृषि तथा सम्बद्ध क्रियाकलाप	2,74,50.49	9,27.77	2,83,78.26
	<b>81,92.42</b>		<b>81,92.42</b>

(क) मोटे अंक एकीकृत म.प्र. राज्य के शेषों को दर्शाते हैं, जिनका म.प्र. पुनर्गठन अधिनियम, 2000 के अंतर्गत म.प्र. एवं छत्तीसगढ़ के मध्य आवंटन किया जाना है।  
# पूंजी निवृत्ति/विनिवेश के कारण वर्ष के अंत में अंतः शेष से राशि 36,87.91 लाख की प्रोफार्मा कमी की गई।  
आरक्षित निधियों से अंशदान के ₹ 10.42 लाख, पृष्ठ 378 पर घटाएं अंशदान के रूप में दर्शित सम्मिलित है।

## विवरण संख्या 17 – जारी

	1 अप्रैल 2010 को	वर्ष 2010-11 के दौरान (लाख ₹ में)	31 मार्च 2011 को
<b>पूंजीगत तथा अन्य व्यय—समाप्त</b>			
<b>कर्ज एवं उधार — समाप्त</b>			
<b>विभिन्न सेवाओं के लिये कर्ज एवं उधार—समाप्त</b>			
ग्राम विकास	1,59.58	--	1,59.58
सिंचाई तथा बाढ़ नियंत्रण	14,78.10	(-) 0.01	14,78.09
ऊर्जा	60,49,68.07	34,75,44.68	95,25,12.75
	<b>18,19,16.90</b>		<b>18,19,16.90</b>
उद्योग तथा खनिज	1,23,28.74	(-) 59.72	1,22,69.02
	<b>26,37.21</b>		<b>26,37.21</b>
परिवहन	54,82.01	--	54,82.01
	<b>23,17.50</b>		<b>23,17.50</b>
सामान्य आर्थिक सेवाएं	<b>12.45</b>		<b>12.45</b>
शासकीय कर्मचारियों को कर्ज	(-)37,60.16	(-) 48.71	(-) 38,08.87
	<b>67,29.82</b>		<b>67,29.82</b>
विविध प्रयोजन हेतु कर्ज	4.46	--	4.46
योग—कर्ज एवं उधार	92,37,04.45	36,81,08.27	1,29,18,12.72
	<b>21,86,62.02</b>		<b>21,86,62.02</b>
योग—पूंजीगत तथा अन्य	5,95,69,99.89	1,24,80,95.96	7,20,14,07.94
	<b>1,09,75,46.97</b>		<b>1,09,75,46.97</b>
<b>घटाएं</b>			
आकस्मिकता निधि से अंशदान	--	--	--
विविध पूंजीगत प्राप्तियों से अंशदान (क)	65,95.23	3,66,54.61	4,32,49.84
विकास निधियों, आरक्षित निधियों आदि से अंशदान	<b>10.42</b>	--	<b>10.42</b>
शुद्ध—पूंजीगत एवं अन्य व्यय	5,95,04,04.66	1,21,14,41.35	7,15,81,58.10
	<b>1,09,75,36.55</b>		<b>1,09,75,36.55</b>

(क) मोटे अंक एकीकृत म.प्र. राज्य के शेषों को दर्शाते हैं, जिनका म.प्र. पुनर्गठन अधिनियम, 2000 के अंतर्गत म.प्र. एवं छत्तीसगढ़ के मध्य आवंटन किया जाना है। विनिवेश की प्राप्तियाँ।

## विवरण संख्या 17 – जारी

	1 अप्रैल 2010 को	वर्ष 2010-11 के दौरान (लाख ₹ में)	31 मार्च 2011 को
<b>निधियों के मुख्य स्रोत –</b>			
2010-11 राजस्व अधिशेष (+)/घाटा (-)	--	68,42,59.09	--
जोड़े- निवृत्ति/विनिवेश के कारण समायोजन (ख)	(-) 56,76.31	--	(-) 93,64.22
<b>ऋण</b>			
राज्य सरकार का आंतरिक ऋण	4,24,61,80.55	43,51,83.60	4,68,13,64.15
केन्द्र सरकार से कर्ज और उधार	1,03,78,95.04	5,76,86.64	1,09,55,81.68
अल्प बचतें, भविष्य निधियां आदि	78,85,44.63 <sup>(क)</sup>	7,72,92.88	86,58,37.51
	<b>5,61,49.17</b>		<b>5,61,49.17</b>
योग-ऋण	6,07,26,20.22	57,01,63.12	6,64,27,83.34
	<b>5,61,49.17</b>		<b>5,61,49.17</b>
<b>अन्य दायित्व</b>			
आकस्मिकता निधि	1,00,00.00	--	1,00,00.00
आरक्षित निधियां	19,98,41.64	2,74,67.89	22,73,09.53
	<b>1,02,46.44</b>		<b>1,02,46.44</b>
जमा एवं अग्रिम	48,29,82.70	16,78,20.26	65,08,02.96
	(-) <b>2,37.80</b>		(-) <b>2,37.80</b>
उचन्त एवं विविध (सरकारी लेखों को बंद राशि तथा रोकड़ शेष निवेश लेखा को छोड़कर)	82,17.71	86,74.03	1,68,91.74
	<b>7,93.27</b>		<b>7,93.27</b>
प्रेषण	(-) 2,29,85.41	5,19,18.81	2,89,33.40
योग-अन्य दायित्व	67,80,56.64	25,58,80.99	93,39,37.63
	<b>1,08,01.91</b>		<b>1,08,01.91</b>
योग-ऋण तथा अन्य दायित्व	6,75,06,76.86	82,60,44.11	7,57,67,20.97
	<b>6,69,51.08</b>		<b>6,69,51.08</b>
घटाएँ: रोकड़ शेष	(-) 20,41,07.26	(-) 6,64,19.13	(-) 27,05,26.39
घटाएँ: निवेश	59,39,67.08	36,51,55.74	95,91,22.82
	(-) <b>25.10</b>		(-) <b>25.10</b>
जोड़े- 2010-11 के दौरान सरकारी लेखों को बंद राशि	--	(-) 105.00	--
2010-11 के लिये अन्तर्राज्यीय परिशोधन	--	(-) 20.24	--
निधियों का निवल प्रावधान	6,35,51,40.73	1,21,14,41.35	6,87,87,60.32
	<b>6,69,76.18</b>		<b>6,69,76.18</b>

मोटे अंक एकीकृत म.प्र. राज्य के शेषों को दर्शाते हैं, जिनका म.प्र. पुनर्गठन अधिनियम, 2000 के अंतर्गत म.प्र. एवं छत्तीसगढ़ के मध्य आवंटन किया जाना है।

(क) छत्तीसगढ़ को प्रोफार्मा अंतरण के कारण ₹ 3,67.68 लाख की कमी की गई।

(ख) पंक्ति मद के अन्तर्गत राशि, विवरण को संतुलित करने के लिए शामिल की गई है।

## विवरण संख्या 17 – समाप्त

2010-11 के अंत तक निवल पूंजीगत और अन्य व्यय एवं 2010-11 के अंत तक निधियों के मुख्य स्रोत के योग में अंतर को नीचे वर्णित किया गया है :-

	(करोड़ ₹ में)
प्रगामी निवल पूंजीगत और अन्य व्यय	8,25,56.95
प्रगामी निधियों के मुख्य स्रोत	6,94,57.37
अंतर	1,30,99.58
संचयी राजस्व आधिक्य	
सरकारी लेखों को बंद राशि	1,32,19.12
अंतर्राज्यीय परिशोधन 2001-02, 2006-07, 2007-08, 2008-09 तथा 2009-10 का पूर्णांकन के कारण अंतर 2000-01 का	0.24
छत्तीसगढ़ को प्रोफार्मा अंतरण 2001-02, 2003-04, 2004-05, 2005-06, 2006-07, 2007-08, 2009-10 तथा 2010-11	(-) 6.22
2006-07 में विनिवेश के कारण मुख्य शीर्ष 4000-01-800 में वर्गीकृत करने के कारण पूंजीगत व्यय से प्रोफार्मा कमी की गई	(-) 0.01
छत्तीसगढ़ को आवंटन तथा स्वीकृति में संशोधन के कारण पूंजीगत शीर्षों में कमी की गई	4,02.53
8235-111 में प्रोफार्मा कमी	(-) 9.19
8121-115 में प्रोफार्मा वृद्धि	(-) 4,93.60
आकस्मिकता निधि को विनियोजन	1,62.84
योग-	(-) 76.13
	(-) 1,00.00
	1,30,99.58

## 18 – आकस्मिकता निधि और लोक लेखा लेन-देनों का ब्यौरेवार विवरण

लेखे का शीर्ष	1 अप्रैल 2010 को प्रारंभिक शेष	प्राप्तियां		संवितरण		31 मार्च 2011 को अंत शेष	% वृद्धि (+)/कमी (-)		
		(लाख ₹ में)					राशि	%	
<b>आकस्मिकता निधि-</b>									
8000-	आकस्मिकता निधि-								
201-	समेकित निधि से विनियोग	जमा	1,00,00.00	--	--	जमा	1,00,00.00	--	--
योग-	8000-आकस्मिकता निधि	जमा	1,00,00.00	--	--	जमा	1,00,00.00	--	--
योग-	आकस्मिकता निधि	जमा	1,00,00.00	--	--	जमा	1,00,00.00	--	--
<b>लोक लेखा-</b>									
झ-	लघु बचत, भविष्य निधि आदि- <sup>(क)</sup>								
(क)	राष्ट्रीय अल्प बचत निधि-								
8001-	राष्ट्रीय बचत जमा-								
103-	राष्ट्रीय बचत सावधि तथा मियादी जमा	जमा	17.12	--	--	जमा	17.12	--	--
योग-	8001-राष्ट्रीय बचत जमा	जमा	17.12	--	--	जमा	17.12	--	--
योग-	(क)-राष्ट्रीय अल्प बचत निधि	जमा	17.12	--	--	जमा	17.12	--	--
(ख)	राज्य भविष्य निधियां-								
8009-	राज्य भविष्य निधि	जमा	65,05,38.10 <sup>(क)</sup>	16,18,68.84	10,12,67.06	जमा	71,11,39.88	6,06,01.78	9..32
		जमा	<b>5,52,10.91<sup>(2)</sup></b>			जमा	<b>5,52,10.91<sup>(1)</sup></b>		
योग-	8009	जमा	65,05,38.10	16,18,68.84	10,12,67.06	जमा	71,11,39.88	6,06,01.78	9..32
		जमा	<b>5,52,10.91</b>			जमा	<b>5,52,10.91</b>		
योग-	(ख) राज्य भविष्य निधियां	जमा	65,05,38.10	16,18,68.84	10,12,67.06	जमा	71,11,39.88	6,06,01.78	9..32
		जमा	<b>5,52,10.91</b>			जमा	<b>5,52,10.91</b>		
(ग)	अन्य लेखा-								
8010-	न्यास तथा अक्षय निधि-								
101-	खजाना नोट	जमा	<b>0.32</b>			जमा	<b>0.32<sup>(2)</sup></b>	--	--
योग-	8010-न्यास तथा अक्षय निधि	जमा	<b>0.32</b>			जमा	<b>0.32</b>	--	--
8011-	बीमा तथा पेंशन निधि-								
103-	केन्द्रीय सरकारी कर्मचारी समूह बीमा योजना	जमा	<b>0.11</b>	@	@	जमा	<b>0.11</b>		
105-	राज्य सरकारी बीमा निधि	जमा	-57.30	-4.40	-2,36.54	जमा	1,74.84	2,32.14	4,05.13
		जमा	<b>9,37.83</b>			जमा	<b>9,37.83</b>		
106-	अन्य बीमा तथा पेंशन निधियां	जमा	3,08,59.85	1,18,73.87	88,41.66	जमा	3,38,92.06	30,32.21	9.83

मोटे अंक एकीकृत म.प्र. राज्य के शेषों को दर्शाते हैं, जिनका म.प्र. पुनर्गठन अधिनियम, 2000 के अंतर्गत म.प्र. एवं छत्तीसगढ़ के मध्य आवंटन किया जाना है।

(क) विस्तृत लेखे के लिए विवरण संख्या 17 देखें।

(क) पृष्ठ क्रमांक 375 पर पाद टिप्पणी (क) देखें

(1) सरकार से कर्मचारीवार विवरण प्राप्त न होने के कारण अभी विभाजित नहीं हुए शेषों को दर्शाते हैं।

(2) विवरण सं. 6 में पाद टिप्पणी (1) देखें।

@ ऋणात्मक लेन-देन पूर्व वर्षों के समायोजन के कारण हैं।

## विवरण संख्या 18 – जारी

लेखे का शीर्ष	1 अप्रैल 2010 को			संवितरण		31 मार्च 2011 को		% वृद्धि (+)/कमी (-)	
	प्रारंभिक शेष			(लाख ₹ में)		अंत शेष		राशि	%
<b>लोक लेखा- जारी</b>									
<b>झ-</b>	<b>लघु बचत, भविष्य निधि आदि- समाप्त</b>								
<b>(ग)</b>	<b>अन्य लेखा- समाप्त</b>								
8011-	बीमा तथा पेंशन निधि- समाप्त								
107-	राज्य सरकारी कर्मचारी समूह बीमा योजना	जमा	10,71,85.91	-3.36	-1,34,30.11	जमा	12,06,12.66	1,34,26.75	12.53
योग-	8011-बीमा तथा पेंशन निधि	जमा	13,79,88.46	1,18,66.11	-48,24.99 <sup>@</sup>	जमा	15,46,79.56	1,66,91.10	12.10
		जमा	<b>9,37.94</b>			जमा	<b>9,37.94</b> <sup>(2)</sup>		
8012	विशेष जमा तथा लेखा	जमा				जमा			
107-	“भविष्य, अधिवाषिता तथा उपदान निधि द्वारा विशेष निक्षेप”	जमा	0.86	--	--	जमा	0.86	--	--
116-	भारतीय जीवन बीमा निगम द्वारा जमा	जमा	0.09	--	--	जमा	0.09	--	--
	योग-8012-विशेष जमा तथा लेखा	जमा	0.95			जमा	0.95	--	--
	योग-(ग) अन्य लेखा	जमा	13,79,89.41	1,18,66.11	-48,24.99	जमा	15,46,80.51	1,66,91.10	12.10
		जमा	<b>9,38.26</b>			जमा	<b>9,38.26</b>		
	योग-झ-लघु बचत, भविष्य निधि आदि	जमा	78,85,44.63 <sup>(क)</sup>	17,37,34.95	9,64,42.07	जमा	86,58,37.51	7,72,92.88	9.80
		जमा	<b>5,61,49.17</b>			जमा	<b>5,61,49.17</b>		
<b>ज-</b>	<b>आरक्षित निधि-</b>								
<b>(क)</b>	<b>ब्याज वाली आरक्षित निधियां-</b>								
8121	सामान्य तथा अन्य आरक्षित निधियां-								
115-	प्राकृतिक विपत्ति अव्ययित मार्जिनल मुद्रा निधि				<sup>(क)</sup>			--	--
122-	राज्य आपदा मोचन निधि	जमा	<sup>(ख)</sup>	6,70,90.51	6,70,90.51	जमा	--	--	--
		जमा	<b>1,02,46.44</b>			जमा	<b>1,02,46.44</b>		
योग-	8121-सामान्य तथा अन्य आरक्षित निधियां	जमा	--	6,70,90.51	6,70,90.51	जमा	--	--	--
		जमा	<b>1,02,46.44</b>			जमा	<b>1,02,46.44</b>		
योग-	(क)-ब्याज वाली आरक्षित निधियां	जमा	--	6,70,90.51	6,70,90.51	जमा	--	--	--
		जमा	<b>1,02,46.44</b>			जमा	<b>1,02,46.44</b>		
<b>(ख)</b>	<b>बिना ब्याज वाली आरक्षित निधियां-</b>								
8223-	अकाल राहत निधि-								
101-	अकाल राहत निधि	जमा	5,07.90	22.45 <sup>(क)</sup>	--	जमा	5,30.35	22.45	4.42
102-	अकाल राहत निधि-निवेश लेखा	नामे	1,12.69	22.01	--	नामे	90.68	(-) 22.01	-19.53
योग-	8223-अकाल राहत निधि	जमा	3,95.21	44.46	--	जमा	4,39.67	44.46	11.25

@ ऋणात्मक लेन-देन पूर्व वर्षों के समायोजन के कारण है।

(क) पृष्ठ क्रमांक 375 पर पाद टिप्पणी (क) देखें।

(ख) मुख्य शीर्ष 2245-05-101 (विवरण संख्या 12) से अंतरित 4,95,84.75 लाख ₹ सम्मिलित है।

(ग) मुख्य शीर्ष 8235-सामान्य एवं अन्य आरक्षित निधि से अंतरित।

(घ) मुख्य शीर्ष 2245-05-101 (विवरण संख्या 12) से अंतरित 10.00 लाख ₹ सम्मिलित है।

(2) विवरण संख्या 6 में पाद टिप्पणी (1) देखें।

## विवरण संख्या 18 – जारी

लेखे का शीर्ष	1 अप्रैल 2010 को प्रारंभिक शेष	प्राप्तियां	संवितरण	31 मार्च 2011 को अंत शेष	% वृद्धि (+) कमी (-)			
					राशि	%		
(लाख ₹ में)								
<b>लोक लेखा- जारी</b>								
ज- आरक्षित निधि- समाप्त								
(ख) बिना ब्याज वाली आरक्षित निधियां- समाप्त								
8226 मूल्य ह्रास/नवीनीकरण आरक्षित निधि-								
102- सरकारी अवाणिज्यिक विभागों की मूल्य ह्रास आरक्षित निधि	जमा	3,52.89	22.00 <sup>(ख)</sup>	--	जमा	3,74.89	22.00	6.23
योग- 8226-मूल्य ह्रास/नवीनीकरण आरक्षित निधि	जमा	3,52.89	22.00	--	जमा	3,74.89	22.00	6.23
8228- राजस्व आरक्षित निधि-								
101- राजस्व आरक्षित निधि	जमा	30,94.15	16.88	--	जमा	31,11.03	16.88	0.55
102- राजस्व आरक्षित निधि- निवेश लेखा	नामे	9,40.57	66.36	--	नामे	8,74.21	-66.36	-7.06
योग- 8228-राजस्व आरक्षित निधि	जमा	21,53.58	83.24	--	जमा	22,36.82	83.24	3.87
8229 विकास तथा कल्याण निधि-								
103- कृषि प्रयोजनों के लिये विकास निधि- निधि लेखा	जमा	35.86	--	--	जमा	35.86	--	--
निवेश लेखा	नामे	18.23	1.00	--	नामे	17.23	-1.00	-5.49
110- विद्युत विकास निधि	जमा	5,22,72.03	4,80,78.62 <sup>(ख)</sup>	2,45,25.00	जमा	7,58,25.65	2,35,53.62	45.06
200- अन्य विकास तथा कल्याण निधि	जमा	8,91,47.15	2,13,58.70	--	जमा	11,05,05.85	2,13,58.70	23.96
योग- 8229-विकास तथा कल्याण निधि	जमा	14,14,36.81	6,94,38.32	2,45,25.00	जमा	18,63,50.13	4,49,13.32	31.76
8235 सामान्य तथा अन्य आरक्षित निधियां								
111- राज्य आपदा मोचन निधि	जमा	1,75,05.76	(-) 1,75,05.76	--	जमा	--	-1,75,05.76	- 100.00
117- गारंटी मोचन निधि	जमा	3,69,22.90	--	--	जमा	3,69,22.90	--	--
120- गारंटी मोचन निधि-निवेश लेखा	नामे	3,69,22.90	--	--	नामे	3,69,22.90	--	--
200- अन्य निधियां	जमा	3.00	--	--	जमा	3.00	--	--
201- अन्य निधियां-निवेश लेखा	नामे	0.79	--	--	नामे	0.79	--	--
योग- 8235-सामान्य तथा अन्य आरक्षित निधियां	जमा	1,75,07.97	(-) 1,75,05.76	--	जमा	2.21	(-) 1,75,05.76	- 99.99
योग- (ख) बिना ब्याज वाली आरक्षित निधियां	जमा	16,18,46.46	5,20,82.26	2,45,25.00	जमा	18,94,03.72	2,75,57.26	17.03
योग- ज-आरक्षित निधियां-निधि लेखा	जमा	19,98,41.64	11,90,83.40	9,16,15.51	जमा	22,73,09.53	2,74,67.89	13.74
निवेश लेखा	नामे	<b>1,02,46.44</b>	89.37	--	नामे	<b>1,02,46.44</b>	-89.37	-0.24

मोटे अंक एकीकृत म.प्र. राज्य के शेषों को दर्शाते हैं, जिनका म.प्र. पुनर्गठन अधिनियम, 2000 के अंतर्गत म.प्र. एवं छत्तीसगढ़ के मध्य आवंटन किया जाना है।

(ख) मुख्य शीर्ष 2058-103-सरकारी मुद्रणालय से अंतरित (विवरण संख्या 12)।

(क) मुख्य शीर्ष 2045-102-संग्रहण प्रभार से अंतरित (विवरण संख्या 12)।



## विवरण संख्या 18 – जारी

लेखे का शीर्ष	1 अप्रैल 2010 को प्रारंभिक शेष	प्राप्तियां	संवितरण	31 मार्च 2011 को अंत शेष	% वृद्धि (+) कमी (-)			
					राशि	%		
लोक लेखा-जारी								
ट- जमा तथा अग्रिम-								
(क) ब्याज वाली जमा-								
8342- अन्य जमा-								
103- "सरकारी कंपनियों, निगमों आदि की जमा"	जमा 49,99.68	--	--	जमा 49,99.68	--	--		
117- सरकारी कर्मचारियों के लिए निर्धारित अंशदायी पेंशन स्कीम	जमा 83,23.53	6,99.79	4.86	जमा 90,18.46	6,94.93	8.35		
120- विविध जमा	जमा 1,09,95.22	20.46	29,28.54	जमा 80,87.14	-29,08.08	-26.45		
	जमा -2,37.80			जमा -2,37.80 <sup>(4)</sup>				
योग- 8342-अन्य जमा	जमा 2,43,18.43	7,20.25	29,33.40	जमा 2,21,05.28	-22,13.15	-9.10		
	जमा -2,37.80			जमा -2,37.80 <sup>(4)</sup>				
योग- (क) ब्याज वाली जमा	जमा 2,43,18.43	7,20.25	29,33.40	जमा 2,21,05.28	-22,13.15	-9.10		
	जमा -2,37.80			जमा -2,37.80	--	--		
(ख) बिना ब्याज वाली जमा-								
8443 सिविल जमा-								
101- राजस्व जमा	जमा 56,59.44	6,52.31	3,55.69	जमा 59,56.06	2,96.62	5.24		
103- प्रतिभूति जमा	जमा 14,13.75	3,21.32	3,37.30	जमा 13,97.77	-15.98	-1.13		
104- सिविल न्यायालय जमा	जमा 25,78.49	34,38.56	29,41.08	जमा 30,75.97	4,97.48	19.29		
106- व्यक्तिगत जमा	जमा 14,83,61.19	13,28,85.01	12,47,68.73	जमा 15,64,77.47	81,16.28	5.47		
108- लोक निर्माण कार्य जमा	जमा 12,92,48.14	13,22,99.00	11,33,57.49	जमा 14,81,89.65	1,89,41.51	14.66		
109- वन जमा	जमा 23,19.14	56,96.87	79,33.44	जमा 82.57	-22,36.57	-96.44		
110- पुलिस निधि की जमा	जमा 1.42	--	--	जमा 1.42	--	--		
111- अन्य विभागीय जमा	जमा 3,82,75.97	10,16,56.24	5,73,26.31	जमा 8,26,05.90	4,43,29.93	115.82		
113- विदेश में क्रय आदि के लिये जमा	जमा 2.83	--	--	जमा 2.83	--	--		
116- विभिन्न केन्द्रीय तथा राज्य अधिनियमों के अधीन जमा	जमा 2,48.33	57.54	3.82	जमा 3,02.05	53.72	21.63		
117- सार्वजनिक निकायों या निजी व्यक्तियों के लिये किये गये कार्य के लिये जमा	जमा 22.82			जमा 22.82	--	--		
121- चुनावों के संबंध में जमा	जमा 1,06.13			जमा 1,06.13	--	--		
123- शैक्षणिक संस्थाओं की जमा	जमा 60,69.96	28,66.98	20,34.40	जमा 69,02.54	8,32.58	13.72		
124- सामान्य भविष्य निधि में अदावाकृत जमा	जमा 0.85			जमा 0.85	--	--		
129- शराब, गांजा तथा भांग के लागत मूल्य के कारण जमा	जमा 6,08.48	--	--	जमा 6,08.48	--	--		
800- अन्य जमा	जमा 11,84,93.18	15,87,26.08	5,91,69.25	जमा 21,80,50.01	9,95,56.83	84.02		
योग 8443-सिविल जमा	जमा 45,34,10.12	53,85,99.91	36,82,27.51	जमा 62,37,82.52	17,03,72.40	37.58		

मोटे अंक एकीकृत म.प्र. राज्य के शेषों को दर्शाते हैं, जिनका म.प्र. पुनर्गठन अधिनियम, 2000 के अंतर्गत म.प्र. एवं छत्तीसगढ़ के मध्य आवंटन किया जाना है।

(4) सरकार से कर्मचारीवार विवरण प्राप्त न होने के कारण अभी विभाजित नहीं हुए शेषों को दर्शाते हैं।

## विवरण संख्या 18 – जारी

लेखे का शीर्ष	1 अप्रैल 2010 को प्रारंभिक शेष	प्राप्तियां	संवितरण	31 मार्च 2011 को अंत शेष	% वृद्धि (+) कमी (-)				
					राशि	%			
लोक लेखा – जारी									
ट- जमा तथा अग्रिम- समाप्त									
(ख) बिना ब्याज वाली जमा-									
8448- स्थानीय निधियों की जमा-									
101- जिला निधियां	जमा	1.05	--	--	जमा	1.05	--	--	
102- नगरपालिका संबंधी निधियां	जमा	0.33	--	--	जमा	0.33	--	--	
109- पंचायत निकाय निधियां	जमा	6,59.15	5.69	--	जमा	6,64.84	5.69	0.86	
120- अन्य निधियां	जमा	51,69.27	19,72.36	23,11.24	जमा	48,30.39	-3,38.88	-6.56	
योग-	8448-स्थानीय निधियों की जमा	जमा	58,29.80	19,78.05	23,11.24	जमा	54,96.61	-3,33.19	-5.72
8449- अन्य जमा-									
103- केन्द्रीय सड़क निधि से अनुदान	जमा	2,39.75	--	--	जमा	2,39.75	--	--	
105- बाजार कर्ज की जमा राशि	जमा	--	39,00,00.00	39,00,00.00	जमा	--	--	--	
120- विविध जमा	जमा	4,64.18	--	--	जमा	4,64.18	--	--	
योग-	8449-अन्य जमा	जमा	7,03.93	39,00,00.00	39,00,00.00	जमा	7,03.93	--	--
योग-	(ख)-बिना ब्याज वाली जमा	जमा	45,99,43.85	93,05,77.96	76,05,38.75	जमा	62,99,83.06	17,00,39.20	36.97
(ग) अग्रिम-									
8550- सिविल अग्रिम-									
101- वन अग्रिम	नामे	10,90.00	4,11,09.93	4,09,93.80	नामे	9,73.87	-1,16.13	-10.65	
102- राजस्व अग्रिम	नामे	2.64	6.12	6.12	नामे	2.64	--	--	
103- अन्य विभागीय अग्रिम	नामे	4.15	--	--	नामे	4.15	--	--	
104- अन्य अग्रिम	नामे	1,82.79	--	1,21.94	नामे	3,04.73	121.94	66.31	
योग-	8550-सिविल अग्रिम	नामे	12,79.58	4,11,16.05	4,11,21.85	नामे	12,85.38	5.80	0.45
योग-	(ग) अग्रिम	नामे	12,79.58	4,11,16.05	4,11,21.85	नामे	12,85.38	5.80	0.45
योग-	ट-जमा तथा अग्रिम	जमा	48,29,82.70	97,24,14.26	80,45,94.00	जमा	65,08,02.96	16,78,20.26	34.75
		जमा	<b>-2,37.80</b>			जमा	<b>-2,37.80</b>		

मोटे अंक एकीकृत म.प्र. राज्य के शेषों को दर्शाते हैं, जिनका म.प्र. पुनर्गठन अधिनियम, 2000 के अंतर्गत म.प्र. एवं छत्तीसगढ़ के मध्य आवंटन किया जाना है।

## विवरण संख्या 18 – जारी

लेखे का शीर्ष	1 अप्रैल 2010 को प्रारंभिक शेष	प्राप्तियां	संवितरण	31 मार्च 2011 को अंत शेष	% वृद्धि (+) कमी (-)			
					राशि	%		
(लाख ₹ में)								
<b>लोक लेखा-जारी</b>								
ठ- उचन्त तथा विविध-								
(ख) उचन्त-								
8658- उचन्त लेखा-								
101- वेतन तथा लेखा कार्यालय उचन्त	नामे	22,40.53	(-) 3,82.60@	6,67.26	नामे	32,90.39	10,49.86	46.86
102- उचन्त लेखा (सिविल)	नामे	6,67.05	(-) 53.75	(-) 8.82@	नामे	7,11.98	44.93	6.74
	नामे	<b>62.74</b>			नामे	<b>62.74</b>		
107- नकद परिनिर्धारण उचन्त लेखा	नामे	1,08,47.17	1,87.11	--	नामे	1,06,60.06	-1,87.11	-1.72
109- रिजर्व बैंक उचन्त-मुख्यालय	नामे	2,45.12	-7,13.18@	-0.15@	नामे	9,58.15	7,13.03	290.89
110- रिजर्व बैंक उचन्त- केन्द्रीय लेखा कार्यालय	नामे	1,05,45.91	60.79	-16,26.63	नामे	88,58.49	-16,87.42	-16.00
112- स्रोत पर कर कटौती (स्रोत) उचन्त	जमा	57,76.52	66,39.48	(-) 0.11	जमा	1,24,16.11	66,39.59	114.94
	जमा	<b>14,34.46</b>			जमा	<b>14,34.46</b>	--	--
113- भविष्य निधि उचन्त	नामे	15,53.26	-9.06@	90.02	नामे	16,52.34	99.08	6.38
	नामे	<b>5,78.21</b>			नामे	<b>5,78.21</b>		
120- अतिरिक्त मंहगाई भत्ता जमा- उचन्त लेखा (पुराना)	नामे	13.22	--	--	नामे	13.22	--	--
121- अतिरिक्त मंहगाई भत्ता जमा- उचन्त लेखा (नया)	जमा	0.08	--	--	जमा	0.08	--	--
123- अखिल भारतीय सेवा के अधिकारियों की समूह बीमा योजना	जमा	2,17.91	31.39	3.63	जमा	2,45.67	27.76	12.74
127- मध्यभारत रेल्वे तथा मिलिट्री निधियों के निवेश लेखे	जमा	<b>25.10</b>			जमा	<b>25.10</b>	--	--
129- सामग्री क्रय परिनिर्धारण उचन्त लेखे	जमा	2,18,69.22	87.46	10.19	जमा	2,19,46.49	77.27	0.35
134- महालेखाकार जम्मू तथा कश्मीर और अन्य महालेखाकारों के बीच नकद परिनिर्धारण	नामे	0.52	--	0.64	नामे	1.16	0.64	123.08
	नामे	<b>0.24</b>			नामे	<b>0.24</b>		
योग 8658-उचन्त लेखा	जमा	17,50.95	58,47.64	(-) 8,63.97	जमा	84,62.56	67,11.61	383.31
	जमा	<b>8,18.37</b>			जमा	<b>8,18.37</b>		
योग- (ख) उचन्त	जमा	17,50.95	58,47.64	(-) 8,63.97	जमा	84,62.56	67,11.61	383.31
	जमा	<b>8,18.37</b>			जमा	<b>8,18.37</b>		

मोटे अंक एकीकृत म.प्र. राज्य के शेषों को दर्शाते हैं, जिनका म.प्र. पुनर्गठन अधिनियम, 2000 के अंतर्गत म.प्र. एवं छत्तीसगढ़ के मध्य आवंटन किया जाना है।

@ ऋणात्मक लेन-देन पूर्व वर्षों के समायोजन के कारण है।

## विवरण संख्या 18 – जारी

लेखे का शीर्ष	1 अप्रैल 2010 को		प्राप्तियां	संवितरण	31 मार्च 2011 को अंत		% वृद्धि (+)/कमी (-)		
	प्रारंभिक शेष				शेष		राशि	%	
लोक लेखा – जारी									
ठ– उच्चत तथा विविध–समाप्त									
(ग) अन्य लेखा–									
8670– बैंक तथा बिल									
101– पूर्व लेखा परीक्षा बैंक	जमा	3.03			जमा	3.03	--	--	
103– विभागीय बैंक	जमा	11,60.43	6,20,84.99	6,27,78.20	जमा	4,67.22	-6,93.21	-59.74	
104– खजाना बैंक	जमा	67,51.49	4,11,30,90.49	4,11,04,19.15	जमा	94,22.83	26,71.34	39.57	
योग 8670– बैंक तथा बिल	जमा	79,14.95	4,17,51,75.48	4,17,31,97.35	जमा	98,93.08	19,78.13	24.99	
8671 विभागीय शेष–									
101– सिविल	नामे	13,53.97	20,74.34	20,89.52	नामे	13,69.15	15.18	1.12	
योग 8671– विभागीय शेष	नामे	13,53.97	20,74.34	20,89.52	नामे	13,69.15	15.18	1.12	
8672 स्थाई रोकड़ अग्रदाय–									
101– सिविल	नामे	78.92	--	0.53	नामे	79.45	0.53	0.67	
योग 8672– स्थाई रोकड़ अग्रदाय	नामे	78.92	--	0.53	नामे	79.45	0.53	0.67	
8673 रोकड़ शेष निवेश लेखा–									
101– रोकड़ शेष निवेश लेखा	नामे	55,59,71.90	14,00,41,17.49	14,36,93,62.60	नामे	92,12,17.01	36,52,45.11	65.69	
योग– 8673– रोकड़ शेष निवेश लेखा	नामे	55,59,71.90	14,00,41,17.49	14,36,93,62.60	नामे	92,12,17.01	36,52,45.11	65.69	
योग– (ग) अन्य लेखा	नामे	54,94,89.84	18,18,13,67.31	18,54,46,50.00	नामे	91,27,72.53	36,32,82.69	66.11	
(घ) विदेशी सरकारों के साथ खोले गए लेखे–									
8679 अन्य देशों की सरकारों के साथ खोले गए लेखे–									
103– बर्मा		--	--			--	--	--	
105– पाकिस्तान	नामे	15.30	--		नामे	15.30	--	--	
योग– 8679– अन्य देशों की सरकारों के साथ खोले गए लेखे	नामे	15.30	--		नामे	15.30	--	--	
योग– (घ)– विदेशी सरकारों के साथ खोले गए लेखे	नामे	15.30	--		नामे	15.30	--	--	
(ड.)– विविध–									
8680 विविध सरकारी लेखे <sup>(क)</sup>									
102 शेष संवृत्त करने के लिए लेखा शीर्षों से बट्टे खाते डालना			--	1,05.00	नामे	--	--	--	
योग– 8680– विविध सरकारी लेखे			--	1,05.00	नामे	--	--	--	
योग– ड.– विविध			--	1,05.00	नामे	--	--	--	
योग– ठ– उच्चत तथा विविध	नामे	54,77,54.19	18,18,72,14.95	18,54,38,91.03 <sup>(ख)</sup>	नामे	90,43,25.27	35,65,71.08	65.10	
	जमा	<b>8,18.37</b>			जमा	<b>8,18.37</b>		--	

मोटे अंक एकीकृत म.प्र. राज्य के शेषों को दर्शाते हैं, जिनका म.प्र. पुनर्गठन अधिनियम, 2000 के अंतर्गत म.प्र. एवं छत्तीसगढ़ के मध्य आवंटन किया जाना है।

(क) यह शीर्ष सरकारी लेखों में बंद होता है।

(ख) शीर्ष 8680–विविध सरकारी लेखे संबंधित 1,05.00 लाख ₹ सम्मिलित हैं, जिनको अंत शेष में नहीं लिया गया है।

## विवरण संख्या 18 – जारी

लेखे का शीर्ष	1 अप्रैल 2010 को प्रारम्भिक शेष	प्राप्तियां	संवितरण	31 मार्च 2011 को अंत शेष		% वृद्धि (+) कमी (-)		
				राशि	%	राशि	%	
लोक लेखा – जारी								
ड.– प्रेषण–								
(क) धनादेश तथा अन्य प्रेषण–								
8782–	उसी लेखा अधिकारी को लेखा भेजने वाले अधिकारियों के बीच नकद प्रेषण तथा समायोजन–							
101–	खजानों तथा मुद्रा तिजोरियों के बीच रोकड़ प्रेषण	--	89,53.66	89,53.66	--	--	--	--
102–	लोक निर्माण प्रेषण	जमा 50,78.63	84,04,61.68	79,73,24.17	जमा 4,82,16.14	(-) 4,31,37.51	849.39	
103–	वन प्रेषण	नामे 2,74.83	16,89,11.74	16,58,86.81	जमा 27,50.10	-30,24.93	-1100.65	
105–	भारतीय रिजर्व बैंक प्रेषण	नामे 2,39.15	--	--	नामे 2,39.15	--	--	
108–	अन्य विभागीय प्रेषण	नामे 17.25	1.13	-17.50@	जमा 1.38	-18.63	-5.05	
110–	विविध प्रेषण	नामे 1,05,35.71	10,29,25.82	10,65,06.85	नामे 1,41,16.74	35,81.03	33.99	
योग–	8782–उसी लेखा अधिकारी को लेखा भेजने वाले अधिकारियों के बीच नकद प्रेषण तथा समायोजन	नामे 59,88.31	1,12,12,54.03	1,07,86,53.99	जमा 3,66,11.73	-4,26,00.04	511.39	
योग–	(क)–धनादेश तथा अन्य प्रेषण	नामे 59,88.31	1,12,12,54.03	1,07,86,53.99	जमा 3,66,11.73	-4,26,00.04	511.39	
(ख)– अंतः सरकार समायोजन लेखा–								
8786	केन्द्रीय तथा राज्य सरकारों के बीच समायोजन लेखे	नामे 69.50	--	--	नामे 69.50			
8793	अन्तर्राज्यीय उचंत लेखा	नामे 1,69,27.60	0.54	-93,18.23 @	नामे 76,08.83	-93,18.77	-55.05	
योग–	(ख)–अंतः सरकार समायोजन लेखा	नामे 1,69,97.10	0.54	-93,18.23	नामे 76,78.33	-93,18.77	-54.83	
योग–	ड.–प्रेषण	नामे 2,29,85.41	1,12,12,54.57	1,06,93,35.76	जमा 2,89,33.40	-5,19,18.81	-25.88	
योग–	लोक लेखा	जमा 86,26,34.19	20,57,37,91.50	20,60,58,78.37	जमा 83,05,47.32	(-) 3,20,86.87#	(-) 3.72	
		जमा 6,69,76.18			जमा 6,69,76.18			
च–रोकड़ शेष								
नकद शेष								
प्रारम्भिक शेष								
अंत शेष								
			-20,41,07.26		0.00			
				-27,05,26.39	0.00			

मोटे अंक एकीकृत म.प्र. राज्य के शेषों को दर्शाते हैं, जिनका म.प्र. पुनर्गठन अधिनियम, 2000 के अंतर्गत म.प्र. एवं छत्तीसगढ़ के मध्य आवंटन किया जाना है।

@

ऋणात्मक लेन-देन पूर्व वर्षों के समायोजन के कारण है।

#

पृष्ठ क्रमांक 383 पर 1,05.00 लाख ₹ से संबंधित पाद टिप्पणी देखें।

**विवरण संख्या 18 का अनुलग्नक**  
उचंत शेषों तथा प्रेषण शेषों का विश्लेषण

(लाख ₹ में)

अनु. क्र.	लेखे का शीर्ष/मंत्रालय/विभाग जिसके साथ लंबित है	31 मार्च 2010 को शेष		संक्षिप्त में लेन-देन की प्रकृति	पूर्व वर्ष जहां से लंबित है	रोकड़ शेष पर बकाया का प्रभाव
		नाम	जमा			
1	2	3	4	5	6	7
(क)	उचंत शेष					
1	<b>8658- उचंत लेखा</b>					
	<b>101-वेतन तथा लेखा कार्यालय उचंत</b>					
(i)	परिवहन और राजमार्ग मंत्रालय	2539.26	1.03	सड़कों एवं पुलों पर व्यय (राष्ट्रीय राजमार्ग)	1984 to 2011	शोधन पर नकद शेष बढ़ेगा
(ii)	आर्थिक मामलों का विभाग, वित्त मंत्रालय, नई दिल्ली	571.77	0.13	राज्य सरकार द्वारा केन्द्रीय प्रतिभूति जमा एवं बाण्ड्स पर ब्याज एवं कमीशन का भुगतान	1990-91 to 2010-11	शोधन पर नकद शेष बढ़ेगा
(iii)	केन्द्रीय वेतन तथा लेखा कार्यालय	181.57	--	उच्च न्यायालयों के न्यायाधीशों एवं केन्द्रीय स्वतंत्रता सग्राम सेनानियों को पेंशन भुगतान	1990-91 to 2010-11	परिशोधन पर नकद शेष बढ़ेगा
(iv)	विधि एवं विधायी मंत्रालय	--	5.57	उच्च न्यायालय के न्यायाधीशों का सामान्य भविष्य निधि कटौती	2010-11	शोधन पर नकद शेष घटेगा
(v)	अन्य पी.ए.ओ.सू.	3.86	(-) 0.66	पेंशन बिल	1980 & 2009-11	शोधन पर नकद शेष बढ़ेगा
	योग-101	<b>3296.46</b>	<b>6.07</b>	<b>(निवल नामें 3290.39)</b>		
	<b>102 उचंत लेखा (सिविल)</b>					
(क)	(i) ओ.बी. उचंत	559.02	--	अपेक्षित प्रमाणक	1995-2004	नकद शेष पर कोई प्रभाव नहीं
	(ii) खजाना उचंत	45.48	--	एल.ओ.पी.और एस.ओ.पी. तथा एस.ओ.पी. एवं प्रमाणक में अंतर	1995-2004	नकद शेष पर कोई प्रभाव नहीं
	(iii)अन्य विविध उचंत (घ )	<b>62.66</b> -0.12	(-) 4.45		1995 से पूर्व को	नकद शेष पर कोई प्रभाव नहीं
(ख)	रक्षा के साथ लेखा (ज )					
	(i)सी.डी.ए.पी.इलाहाबाद	31.82	--	रक्षा विभाग की ओर से भुगतान किये गये पेंशन भुगतान दावे	--	शोधन पर नकद शेष बढ़ेगा
(ग)	रेलवे के साथ लेखा (छ )	70.83	0.16	रेल्वे पेंशनरों को भुगतान के विरुद्ध रेल्वे के साथ नकद परिशोधन लेखा	1987 to 2010-11	शोधन पर नकद शेष बढ़ेगा
(झ)	डाक के साथ लेखा		<b>0.58</b>			
		0.45	(-) 0.09	डाक एवं तार प्रेषण एवं डाक जीवन बीमा अंशदान की वसूलियां		शोधन पर नकद शेष बढ़ेगा
(ठ)	एच बी ए उचंत	<b>1.29</b>	--			
		0.12	--		1995 से पूर्व को	शोधन पर नकद शेष बढ़ेगा
	एम.सी. ए उचंत	--	<b>0.62</b>			
	योग-102	<b>63.95</b>	<b>1.20</b>			
		707.60	- 4.38	<b>(निवल नामें 711.98)</b>		
	107-नकद परिनिर्धारण उचंत लेखा	10847.17	187.11	एक संभाग द्वारा दूसरे संभाग की ओर से संपादित कार्य या सेवाएं, भण्डार की आपूर्ति के संबंध में भुगतानों के लेन-देन का परिशोधन	1990-91 तथा उसके बाद	नकद शेष पर कोई प्रभाव नहीं
	112-स्त्रोत पर कर कटौती (टी.डी.एस.) उचंत		12448.66	राज्य द्वारा एकत्रित एवं केन्द्र सरकार को स्थानान्तरित	2010-11	शोधन पर नकद शेष घटेगा

मोटे अंक एकीकृत म.प्र. राज्य के शेषों को दर्शाते हैं, जिनका म.प्र. पुनर्गठन अधिनियम, 2000 के अंतर्गत म.प्र. एवं छत्तीसगढ़ के मध्य आवंटन किया जाना है।

## विवरण संख्या 18 – समाप्त

## विवरण संख्या 18 का अनुलग्नक – समाप्त

## उचत शेषों तथा प्रेषण शेषों का विश्लेषण – समाप्त

(लाख ₹ में)

अनु. क्र.	लेखे का शीर्ष/मंत्रालय/विभाग जिसके साथ लंबित है	31 मार्च 2010 को शेष		संक्षिप्त में लेन-देन की प्रकृति	पूर्व वर्ष जहां से लंबित है	रोकड़ शेष पर बकाया का प्रभाव
		नाम	जमा			
1	2	3	4	5	6	7
8658	उचत लेखा					
123	अखिल भारतीय सेवा के अधिकारियों की समूह बीमा योजना	--	245.67	गृह मंत्रालय, नई दिल्ली में लंबित अखिल भारतीय सेवाओं के अधिकारियों की समूह बीमा योजना से संबंधित अंशदान एवं अंतिम भुगतान का समायोजन	1990-91 से 2010-11	शोधन पर नकद शेष घटेगा
129	सामग्री क्रय परिशोधन उचत लेखा	10.19	21956.68	एक संभाग से दूसरे संभाग या विभाग को स्थानान्तरित या क्रय की गई सामग्री का लंबित समायोजन	1990-91 तथा उसके बाद	नकद शेष पर कोई प्रभाव नहीं
<b>8782—एक ही लेखा अधिकारी को लेखा भेजने वाले अधिकारियों के बीच नकद प्रेषण तथा समायोजन</b>						
102	लोक निर्माण प्रेषण					
(i)	I—खजानों में प्रेषण	213553.54	251112.95	लोक निर्माण विभाग द्वारा खजानों में जमा राशि	1990-91 तथा उसके बाद	शोधन पर नकद शेष घटेगा
(ii)	II-लोक निर्माण चैक्स	1293171.74	1334642.39	लोक निर्माण विभाग द्वारा भुगतानों के लिये जारी चैक्स	1990-91 तथा उसके बाद	शोधन पर नकद शेष घटेगा
(iii)	III-अन्य प्रेषण	35494.19	--	लोक निर्माण विभाग द्वारा पुस्तक समायोजन द्वारा समायोजनीय मदें	1990-91 तथा उसके बाद	नकद शेष पर कोई प्रभाव नहीं
(iv)	IV-लोक निर्माण अधिकारियों के मध्य अंतरण	123.57	4788.83	लोक निर्माण अधिकारियों के मध्य लेन देनों का परिशोधन जिन्होंने "नकद परिशोधन" पद्धति को स्वीकार नहीं किया है।	1990-91 तथा उसके बाद	शोधन पर नकद शेष घटेगा
	<b>योग—102</b>	1542343.04	1590544.17	<b>(निवल जमा 48201.13)</b>		
103	वन प्रेषण					
(i)	I-खजानों में प्रेषण	173484.28	175040.11	खजानों में जमा वन संभागों का राजस्व	2009-10	शोधन पर नकद शेष घटेगा
(ii)	II-वन चैक्स	135130.96	136691.98	वन संभाग द्वारा पार्टी को जारी चैक्स	2009-10	शोधन पर नकद शेष घटेगा
(iii)	III-प्रेषण	366.75	--	दो लेखा मण्डलों के मध्य पुस्तकीय समायोजन	2002-03	शोधन पर नकद शेष घटेगा
(iv)	वन अधिकारियों के मध्य अंतरण	--	--	--	--	--
	<b>योग—103</b>	308981.99	311732.09	<b>(निवल जमा 2750.10)</b>		
108	अन्य विभागीय प्रेषण	--	15.29	उत्पाद प्रेषण से संबद्ध लेन-देन	--	नकद शेष पर प्रभाव नहीं
8793	अन्तर्राज्यीय उचत लेखा	7608.83	--	अन्तर्राज्यीय पेंशन दावे	--	शोधन पर नकद शेष बढ़ेगा

## 19 - उद्दिष्ट निधियों के निवेशों का ब्यौरे वार विवरण

आरक्षित निधि या जमा लेखे का नाम		1 अप्रैल 2010 को शेष			31 मार्च 2011 को शेष		
		रोकड़	निवेश	योग	रोकड़	निवेश	योग
(लाख ₹ में)							
आरक्षित निधि –							
अ	आरक्षित निधि –						
(क)	ब्याज वाली आरक्षित निधियाँ –						
<b>8121</b>	<b>सामान्य तथा अन्य आरक्षित निधियाँ –</b>						
115	प्राकृतिक विपत्ति अव्ययित मार्जिनल मुद्रा निधि	--	--	--	--	--	--
122	राज्य आपदा विमोचन निधि	--	--	--	--	--	--
		<b>1,02,46.44</b>		<b>1,02,46.44</b>	<b>1,02,46.44</b>		<b>1,02,46.44</b>
योग	(क) ब्याज वाली आरक्षित निधियाँ	--	--	--	--	--	--
		<b>1,02,46.44</b>		<b>1,02,46.44</b>	<b>1,02,46.44</b>		<b>1,02,46.44</b>
(ख)	बिना ब्याज वाली आरक्षित निधियाँ –						
<b>8223</b>	<b>अकाल राहत निधि –</b>						
101	अकाल राहत निधि	3,95.21	1,12.69	5,07.90	4,39.67 <sup>(क)</sup>	90.68	5,30.35
योग	8223 – अकाल राहत निधि	3,95.21	1,12.69	5,07.90	4,39.67	90.68	5,30.35
8226	मूल्य ह्रास/नवीनीकरण आरक्षित निधि –						
102	सरकारी अवाणिज्यिक विभागों की मूल्य ह्रास आरक्षित निधि –						
(का)	शासकीय केन्द्रीय मुद्रणालय, भोपाल	2,05.82		2,05.82	2,20.62	--	2,20.62
(खा)	शासकीय मुद्रणालय, ग्वालियर	49.93		49.93	53.73	--	53.73
(गा)	शासकीय मुद्रणालय, इन्दौर	38.70		38.70	40.80	--	40.80
(घा)	शासकीय मुद्रणालय, रीवा	25.62		25.62	26.92	--	26.92
(डा)	मूल्य ह्रास आरक्षित निधि– सिंचाई	32.82		32.82	32.82	--	32.82
योग–	102	3,52.89		3,52.89	3,74.89	--	3,74.89
योग	8226–मूल्य ह्रास/नवीनीकरण आरक्षित निधि	3,52.89		3,52.89	3,74.89	--	3,74.89
8228	राजस्व आरक्षित निधि –						
101	राजस्व आरक्षित निधि	21,53.58	9,40.57	30,94.15	22,36.82	8,74.21	31,11.03
योग–	8228 –राजस्व आरक्षित निधि	21,53.58	9,40.57	30,94.15	22,36.82	8,74.21	31,11.03
8229	विकास तथा कल्याण निधि –						
103	कृषि प्रयोजन के लिये विकास निधि –						
	राज्य कृषि सम्बन्धी साख राहत और गारंटी निधि	17.63	18.23	35.86	18.63	17.23	35.86
110	विद्युत विकास निधि	5,22,72.03	--	5,22,72.03	7,58,25.65 <sup>(ख)</sup>	--	7,58,25.65
200	अन्य विकास तथा कल्याण निधि –						
	पंचायत भू-राजस्व उपकर तथा मुद्रांक	5,94,23.85	--	5,94,23.85	5,94,23.85 <sup>(ग)</sup>	--	5,94,23.85

(क) ₹ 10.00 लाख मु.शी. 2245-05-101 से अंतरित (विवरण संख्या 12)

(ख) ₹ 4,80,78.62 लाख मु.शी. 2045-103 से अंतरित (विवरण संख्या 12)

(ग) ₹ 1,62,58.70 लाख 2030-02-797 से अंतरित (विवरण संख्या 12)



## विवरण संख्या 19 –जारी

(लाख ₹ में)

आरक्षित निधि या जमा लेखे का नाम	1 अप्रैल 2010 को शेष			31 मार्च 2011 को शेष		
	रोकड़	निवेश	योग	रोकड़	निवेश	योग
आरक्षित निधि –						
ज आरक्षित निधि – समाप्त						
(ख) बिना ब्याज वाली आरक्षित निधियाँ – समाप्त						
8229 विकास तथा कल्याण निधि – समाप्त						
200 अन्य विकास तथा कल्याण निधि – समाप्त						
वन विकास निधि	62,81.17	--	62,81.17	72,81.17	--	72,81.17
मध्यप्रदेश ग्रामीण विकास निधि	2,02,60.80	--	2,02,60.80	2,43,60.80 <sup>(क)</sup>	--	2,43,60.80
क्षतिपूर्ति वानिकी निधि	31,81.33	--	31,81.33	31,81.33	--	31,81.33
योग 200	8,91,47.15	--	8,91,47.15	11,05,05.85	--	11,05,05.85
योग 8229 - विकास तथा कल्याण निधि	14,14,36.81	18.23	14,14,55.04	18,63,50.13	17.23	18,63,67.36
8235- सामान्य तथा अन्य आरक्षित निधियाँ –						
111- राज्य आपदा विमोचन निधि	1,75,05.76	--	1,75,05.76	--	--	--
117- गारंटी मोचन निधि	--	3,69,22.90	3,69,22.90	--	3,69,22.90	3,69,22.90
200- अन्य निधियाँ –						
मध्यप्रदेश सरकार की अन्य निधियाँ	2.21	0.79	3.00	2.21	0.79	3.00
योग- 200	2.21	0.79	3.00	2.21	0.79	3.00
योग- 8235-सामान्य तथा अन्य आरक्षित निधियाँ	1,75,07.97	3,69,23.69	5,44,31.66	2.21	3,69,23.69	3,69,25.90
योग- (ख) बिना ब्याज वाली आरक्षित निधियाँ	16,18,46.46	3,79,95.18	19,98,41.64	18,94,03.72	3,79,05.81	22,73,09.53
योग- ज – आरक्षित निधि	16,18,46.46	3,79,95.18	19,98,41.64	18,94,03.72	3,79,05.81	22,73,09.53
	<b>1,02,46.44</b>		<b>1,02,46.44</b>	<b>1,02,46.44</b>		<b>1,02,46.44</b>

मोटे अंक एकीकृत म.प्र. राज्य के शेषों को दर्शाते हैं, जिनका म.प्र. पुनर्गठन अधिनियम, 2000 के अंतर्गत म.प्र. एवं छत्तीसगढ़ के मध्य आवंटन किया जाना है।

(क) ₹ 41,00.00 लाख 2030-02-797 से अंतरित (विवरण संख्या 12)

## विवरण संख्या 19 – समाप्त

(लाख ₹ में)

आरक्षित निधि या जमा लेखे का नाम	1 अप्रैल 2010 को शेष			31 मार्च 2011 को शेष		
	रोकड़	निवेश	योग	रोकड़	निवेश	योग
जमा लेखे –						
ट – जमा तथा अग्रिम –						
(ख)– बिना ब्याज वाली जमा –						
8449- अन्य जमा–						
103- केन्द्रीय सड़क निधि से अनुदान –						
केन्द्रीय सड़क निधि से अनुदान	2,39.75	--	2,39.75	2,39.75	--	2,39.75
120- विविध जमा –						
भारतीय कृषि अनुसन्धान परिषद् द्वारा दिये अनुदानों का जमा लेखा	1.60	--	1.60	1.60	--	1.60
रेशम उत्पादन उद्योग के लिये केन्द्रीय सरकार से प्राप्त अनुदानों का जमा लेखा	0.41	--	0.41	0.41	--	0.41
हथकरघा उद्योग के लिये केन्द्रीय सरकार से प्राप्त अनुदानों का जमा लेखा	1.21	--	1.21	1.21	--	1.21
कपास उत्पादकों के लाभ हेतु निधि से दिये गये अनुदानों का जमा लेखा	0.26	--	0.26	0.26	--	0.26
खाद्य उत्पादन योजनाओं के लिये केन्द्रीय सरकार से प्राप्त अनुदानों का जमा लेखा	26.94	--	26.94	26.94	--	26.94
कपास विस्तार योजना के वित्तीय पोषण के लिये केन्द्रीय सरकार द्वारा दिये गए अनुदानों का जमा लेखा	1.22	--	1.22	1.22	--	1.22
गहन खेती और अधिक अन्न उपजाओ योजना के लिये केन्द्रीय सरकार द्वारा दिये गए अनुदानों का जमा लेखा	2.60	--	2.60	2.60	--	2.60
यूनिसेफ से प्राप्त अनुदानों का जमा लेखा	2.33	--	2.33	2.33	--	2.33
अन्य राज्यों को अनाज भेजने से प्राप्त राशियों का जमा लेखा	0.04	--	0.04	0.04	--	0.04
राष्ट्रीय सहकारिता विकास निगम द्वारा दिए अनुदानों का जमा लेखा	2,29.55	--	2,29.55	2,29.55	--	2,29.55
शिल्पकारों को कर्ज देने के लिये फोर्ड फाउण्डेशन से प्राप्त अनुदानों का जमा लेखा	0.37	--	0.37	0.37	--	0.37
विश्वविद्यालय अनुदान आयोग से प्राप्त अनुदानों का जमा लेखा	2.34	--	2.34	2.34	--	2.34
जनगणना कार्य 1981 के गणनाकारों को मानदेय भुगतान का जमा लेखा	1,34.45	--	1,34.45	1,34.45	--	1,34.45
जनगणना कार्य 1991 के गणनाकारों को मानदेय भुगतान का जमा लेखा	62.39	--	62.39	62.39	--	62.39
उर्वरक विक्रेताओं से प्राप्त राशियों का जमा लेखा	0.02	--	0.02	0.02	--	0.02
योग– 120–“विविध जमा” के अन्तर्गत उद्दिष्ट शेष	4,65.73	--	4,65.73	4,65.73	--	4,65.73
योग– 8449–“अन्य जमा” के अन्तर्गत उद्दिष्ट शेष	7,05.48	--	7,05.48	7,05.48	--	7,05.48
योग– (ख) – बिना ब्याज वाली जमा	7,05.48	--	7,05.48	7,05.48	--	7,05.48
महायोग– आरक्षित निधियाँ तथा जमा लेखे	16,25,51.94	3,79,95.18	20,05,47.12	19,01,09.20	3,79,05.81	22,80,15.01
	<b>1,02,46.44</b>		<b>1,02,46.44</b>	<b>1,02,46.44</b>		<b>1,02,46.44</b>

---

**भाग - III**

**परिशिष्ट - II - XII**

---

**परिशिष्ट-II**  
**मुख्य शीर्ष वार वेतन पर तुलनात्मक व्यय**

विभाग	मुख्य शीर्ष	विवरण	वर्ष 2010-11 में वास्तविक व्यय					वर्ष 2009-10 में वास्तविक व्यय				
			योजनेतर	आयोजना			योग	योजनेतर	आयोजना			योग
			राज्य आयोजना	केन्द्र प्रवर्तित योजना हेतु राज्य का अंश	केन्द्रीय आयोजनागत एवं भारत सरकार का केन्द्र प्रवर्तित योजना हेतु अंश			राज्य आयोजना	केन्द्र प्रवर्तित योजना हेतु राज्य का अंश	केन्द्र आयोजनागत एवं भारत सरकार का केन्द्र प्रवर्तित योजना हेतु अंश		
			(लाख ₹ में)									
1	2	3	4	5	6	7	8	9	10	11	12	13
		व्यय शीर्ष (राजस्व लेखा)										
		क- सामान्य सेवाएँ-										
		(क)-राज्य के अंग										
संसदीय कार्य	2011	संसद / राज्य / संघ राज्य क्षेत्र विधान मंडल	17,47.82	--	--	--	17,47.82	23,84.39	--	--	--	23,84.39
संसदीय कार्य	2012	राष्ट्रपति / उपराष्ट्रपति / राज्यपाल, संघ राज्य क्षेत्रों के प्रशासक	3,45.45	--	--	--	3,45.45	2,90.12	--	--	--	2,90.12
संसदीय कार्य	2013	मंत्री परिषद्	3,89.26	--	--	--	3,89.26	1,82.69	--	--	--	1,82.69
विधि, विधायी कार्य	2014	न्याय प्रशासन	2,08,00.28	--	--	--	2,08,00.28	1,84,45.75	--	--	--	1,84,45.75
विधि, विधायी कार्य	2015	निर्वाचन	9,10.55	--	--	--	9,10.55	9,27.94	--	--	--	9,27.94
		<b>योग (क) राज्य के अंग</b>	<b>2,41,93.36</b>	--	--	--	<b>2,41,93.36</b>	<b>2,22,30.89</b>	--	--	--	<b>2,22,30.89</b>
		(ख) राजकोषीय सेवाएं										
		(i) आय तथा व्यय पर करों का संग्रहण										
वाणिज्य कर	2020	आय तथा व्यय पर करों का संग्रहण	39.85	--	--	--	39.85	42.46	--	--	--	42.46
		<b>योग (i) आय तथा व्यय पर करों का संग्रहण</b>	<b>39.85</b>	--	--	--	<b>39.85</b>	<b>42.46</b>	--	--	--	<b>42.46</b>
		(ii) संपत्ति तथा पूंजीगत संव्यवहारों पर करों का संग्रहण										
भू-राजस्व एवं जिला प्रशासन	2029	भू-राजस्व	28123.61	0.62	--	217.73	28341.96	22719.99	--	--	174.45	22894.44
वाणिज्य कर	2030	स्टाम्प एवं पूंजीकरण	1717.13	--	--	--	1717.13	1467.41	--	--	--	1467.41
		<b>योग (ii) संपत्ति तथा पूंजीगत संव्यवहारों पर करों का संग्रहण</b>	<b>29840.74</b>	<b>0.62</b>	--	<b>217.73</b>	<b>30059.09</b>	<b>24187.40</b>	--	--	<b>174.45</b>	<b>24361.85</b>

परिशिष्ट-II – जारी  
मुख्य शीर्ष वार वेतन पर तुलनात्मक व्यय

विभाग	मुख्य शीर्ष	विवरण	वर्ष 2010-11 में वास्तविक व्यय					वर्ष 2009-10 में वास्तविक व्यय					
			योजनेत्तर	आयोजना				योजनेत्तर	आयोजना				
				राज्य आयोजना	केन्द्र प्रवर्तित योजना हेतु राज्य का अंश	केन्द्रीय आयोजनागत एवं भारत सरकार का केन्द्र प्रवर्तित योजना हेतु अंश	योग		राज्य आयोजना	केन्द्र प्रवर्तित योजना हेतु राज्य का अंश	केन्द्र आयोजनागत एवं भारत सरकार का केन्द्र प्रवर्तित योजना हेतु अंश	योग	
(लाख ₹ में)													
		क- सामान्य सेवाएं-जारी											
		(ख) राजकोषीय सेवाएं-समाप्त											
		(iii) वस्तुओं तथा सेवाओं पर करों का संग्रहण											
वाणिज्य कर	2039	राज्य उत्पाद शुल्क	5318.46	--	--	--	5318.46	4476.35	--	--	--	4476.35	
वाणिज्य कर	2040	बिक्री, व्यापार आदि पर कर	8164.85	--	--	--	8164.85	6410.79	--	--	--	6410.79	
परिवहन ऊर्जा	2041	वाहन कर	2139.89	--	--	--	2139.89	1737.36	--	--	--	1737.36	
	2045	वस्तुओं तथा सेवाओं पर अन्य कर तथा शुल्क	1119.96	--	--	--	1119.96	926.41	--	--	--	926.41	
		<b>योग (iii) वस्तुओं तथा सेवाओं पर करों का संग्रहण</b>	<b>16743.16</b>	--	--	--	<b>16743.16</b>	<b>13550.91</b>	--	--	--	<b>13550.91</b>	
		(iv) अन्य राजकोषीय सेवाएं											
वित्त	2047	अन्य राजकोषीय सेवाएं	144.67	--	--	--	144.67	199.83	--	--	--	199.83	
		<b>योग (iv) अन्य राजकोषीय सेवाएं</b>	<b>144.67</b>	--	--	--	<b>144.67</b>	<b>199.83</b>	--	--	--	<b>199.83</b>	
		<b>योग (ख) राजकोषीय सेवाएं</b>	<b>46768.42</b>	<b>0.62</b>	--	<b>217.73</b>	<b>46986.77</b>	<b>37980.60</b>	--	--	--	<b>174.45</b>	<b>38155.05</b>
		(घ)-प्रशासनिक सेवाएं											
सामान्य प्रशासन	2051	लोक सेवा आयोग	338.45	--	--	--	338.45	305.22	--	--	--	305.22	
सामान्य प्रशासन	2052	सचिवालय-सामान्य सेवाएं	5507.65	--	--	--	5507.65	4379.17	--	--	--	4379.17	
भू-राजस्व एवं जिला प्रशासन	2053	जिला प्रशासन	20907.53	--	--	--	20907.53	17842.27	--	--	--	17842.27	
वित्त	2054	खजाना तथा लेखा प्रशासन	7189.28	--	--	--	7189.28	5757.75	--	--	--	5757.75	
गृह	2055	पुलिस	170431.08	423.59	2022.63	--	172877.30	139759.93	369.14	1665.76	--	141794.83	
जेल	2056	जेल	7000.71	--	--	--	7000.71	5751.37	--	--	--	5751.37	
राजस्व	2058	लेखन सामग्री तथा मुद्रण	2031.30	--	--	--	2031.30	1787.51	--	--	--	1787.51	
लोक निर्माण कार्य	2059	लोक निर्माण कार्य	14823.46	--	--	--	14823.46	11755.32	--	--	--	11755.32	
सामान्य प्रशासन	2070	अन्य प्रशासनिक सेवाएं	7641.60	--	--	--	7641.60	6613.56	--	--	--	6613.56	
		<b>योग (घ)-प्रशासनिक सेवाएं</b>	<b>235871.06</b>	<b>423.59</b>	<b>2022.63</b>	--	<b>238317.28</b>	<b>193952.10</b>	<b>369.14</b>	<b>1665.76</b>	--	<b>195987.00</b>	

परिशिष्ट-II – जारी  
मुख्य शीर्ष वार वेतन पर तुलनात्मक व्यय

विभाग	मुख्य शीर्ष	विवरण	वर्ष 2010-11 में वास्तविक व्यय				वर्ष 2009-10 में वास्तविक व्यय				
			योजनेत्तर	आयोजना	योजनेत्तर	आयोजना	राज्य	केन्द्र	केन्द्र	केन्द्र	योग
			राज्य	राज्य	केन्द्र	केन्द्र	योग	राज्य	केन्द्र	केन्द्र	योग
			आयोजना	आयोजना	प्रवर्तित योजना हेतु राज्य का अंश	प्रवर्तित एवं भारत सरकार का केन्द्र प्रवर्तित योजना हेतु अंश	प्रवर्तित योजना हेतु राज्य का अंश	प्रवर्तित एवं भारत सरकार का केन्द्र प्रवर्तित योजना हेतु अंश	प्रवर्तित योजना हेतु राज्य का अंश	प्रवर्तित एवं भारत सरकार का केन्द्र प्रवर्तित योजना हेतु अंश	प्रवर्तित एवं भारत सरकार का केन्द्र प्रवर्तित योजना हेतु अंश
(लाख ₹ में)											
क- सामान्य सेवाएँ-समाप्त											
वित्त		(ड) पेंशन तथा विविध सामान्य सेवाएं									
		2075 विविध सामान्य सेवाएं	83.92	--	--	--	83.92	73.04	--	--	73.04
		<b>योग – (ड) पेंशन तथा विविध सामान्य सेवाएं</b>	<b>83.92</b>	<b>--</b>	<b>--</b>	<b>--</b>	<b>83.92</b>	<b>73.04</b>	<b>--</b>	<b>--</b>	<b>--</b>
		<b>योग – क – सामान्य सेवाएं</b>	<b>306916.76</b>	<b>424.21</b>	<b>2022.63</b>	<b>217.73</b>	<b>309581.33</b>	<b>254236.63</b>	<b>369.14</b>	<b>1665.76</b>	<b>174.45</b>
ख- सामाजिक सेवाएं											
(क) शिक्षा, खेलकूद, कला तथा संस्कृति											
स्कूल शिक्षा		2202 सामान्य शिक्षा	422015.52	24792.13	3201.53	9.09	450018.27	340366.14	19014.51	2660.63	5.43
तकनीकी शिक्षा		2203 तकनीकी शिक्षा									
तथा जन शक्ति											
नियोजन			8530.84	446.00	--	--	8976.84	6376.32	395.67	--	--
खेलकूद तथा		2204 खेलकूद तथा युवा सेवाएं									
युवा कल्याण			1816.46	185.25	--	0.45	2002.16	1535.97	171.42	--	7.36
संस्कृति		2205 कला एवं संस्कृति	1792.74	16.41	--	--	1809.15	1429.23	13.19	--	--
		<b>योग (क) शिक्षा, खेलकूद, कला तथा संस्कृति</b>	<b>434155.56</b>	<b>25439.79</b>	<b>3201.53</b>	<b>9.54</b>	<b>462806.42</b>	<b>349707.65</b>	<b>19594.79</b>	<b>2660.63</b>	<b>12.79</b>
(ख) स्वास्थ्य एवं परिवार कल्याण											
लोक	स्वास्थ्य	2210 चिकित्सा एवं लोक स्वास्थ्य									
एवं	परिवार										
कल्याण			112633.07	2457.34	--	57.63	115148.04	90674.90	1812.63	--	50.52
लोक	स्वास्थ्य	2211 परिवार कल्याण									
एवं	परिवार										
कल्याण			26.89	--	--	19431.16	19458.05	24.55	--	--	16931.28
		<b>योग (ख) स्वास्थ्य एवं परिवार कल्याण</b>	<b>112659.96</b>	<b>2457.34</b>	<b>--</b>	<b>19488.79</b>	<b>134606.09</b>	<b>90699.45</b>	<b>1812.63</b>	<b>--</b>	<b>16981.80</b>
(ग) जल प्रदाय, सफाई, आवास तथा शहरी विकास											
लोक	स्वास्थ्य	2215 जल प्रदाय, सफाई, आवास तथा शहरी विकास									
यांत्रिकी			28728.91	--	59.85	--	28788.76	20533.38	--	68.61	--
लोक	निर्माण	2216 आवास									
कार्य			1414.16	--	--	--	1414.16	1330.02	--	--	1330.02
आवास	तथा	2217 शहरी विकास									
पर्यावरण			1567.96	253.60	40.35	--	1861.91	1271.09	170.51	32.89	--
		<b>योग (ग) जल प्रदाय, सफाई, आवास तथा शहरी विकास</b>	<b>31711.03</b>	<b>253.60</b>	<b>100.20</b>	<b>--</b>	<b>32064.83</b>	<b>23134.49</b>	<b>170.51</b>	<b>101.50</b>	<b>--</b>

## परिशिष्ट-II – जारी

विभाग	मुख्य शीर्ष	विवरण	वर्ष 2010-11 में वास्तविक व्यय					वर्ष 2009-10 में वास्तविक व्यय					
			योजनेतर	आयोजना			योग	योजनेतर	आयोजना			योग	
				राज्य आयोजना	केन्द्र प्रवर्तित योजना हेतु राज्य का अंश	केन्द्रीय आयोजनागत एवं भारत सरकार का केन्द्र प्रवर्तित योजना हेतु अंश			राज्य आयोजना	केन्द्र प्रवर्तित योजना हेतु राज्य का अंश	केन्द्र आयोजनागत एवं भारत सरकार का केन्द्र प्रवर्तित योजना हेतु अंश		
1	2	3	4	5	6	7	8	9	10	11	12	13	
			(₹ in lakh)										
		ख- सामाजिक सेवाएं-सामाप्त											
		(घ)- सूचना तथा प्रसारण											
जन सम्पर्क	2220	सूचना तथा प्रचार	1878.03	--	--	--	1878.03	1500.73	--	--	--	1500.73	
		योग (घ)- सूचना तथा प्रसारण	1878.03	--	--	--	1878.03	1500.73	--	--	--	1500.73	
		(ङ)- अनुसूचित जातियों, अनुसूचित जन जातियों तथा अन्य पिछड़े वर्गों का कल्याण											
अनुसूचित जाति तथा अनुसूचित जनजाति कल्याण	2225	अनुसूचित जातियों, अनुसूचित जनजातियों एवं अन्य पिछड़ा वर्गों का कल्याण	17063.37	4589.22	1419.08	--	23071.67	13633.31	3830.85	783.29	--	18247.45	
		योग (ङ)- अनुसूचित जातियों, अनुसूचित जन जातियों तथा अन्य पिछड़े वर्गों का कल्याण	17063.37	4589.22	1419.08	--	23071.67	13633.31	3830.85	783.29	--	18247.45	
		(च)- श्रमिक तथा श्रम कल्याण											
श्रम	2230	श्रम एवं रोजगार	8475.31	824.45	--	--	9299.76	7301.13	129.04	--	--	7430.17	
		योग (च)- श्रमिक तथा श्रम कल्याण	8475.31	824.45	--	--	9299.76	7301.13	129.04	--	--	7430.17	
		(छ)- समाज कल्याण तथा पोषण											
सामाजिक कल्याण महिला एवं बाल विकास	2235	सामाजिक सुरक्षा तथा कल्याण पोषण	4876.97	129.81	9688.98	--	14695.76	3993.77	43.02	7948.29	--	11985.09	
			53.67	--	--	--	53.67	48.81	--	--	--	48.81	
राजस्व	2245	प्राकृतिक विपत्ति के कारण राहत	54.90	--	--	--	54.90	46.01	--	--	--	46.01	
		योग (छ)- समाज कल्याण तथा पोषण	4985.54	129.81	9688.98	--	14804.33	4088.59	43.03	7948.29	--	12079.91	
		(ज)- अन्य											
धार्मिक न्यास एवं धर्मस्व	2250	अन्य सामाजिक सेवाएं	61.36	--	--	--	61.36	46.49	--	--	--	46.49	
सामान्य प्रशासन	2251	सचिवालय-सामाजिक सेवाएं	1439.76	--	--	--	1439.76	1251.13	--	--	--	1251.13	
		योग (ज)- अन्य	1501.12	--	--	--	1501.12	1297.62	--	--	--	1297.62	
		योग (ख) सामाजिक सेवाएं	612429.92	33694.21	14409.79	19498.33	680032.25	491362.97	25580.84	11493.71	16994.59	545432.11	

## परिशिष्ट-II – जारी

विभाग	मुख्य शीर्ष	विवरण	वर्ष 2010-11 में वास्तविक व्यय						वर्ष 2009-10 में वास्तविक व्यय				
			योजनेत्तर	आयोजना			योग	योजनेत्तर	आयोजना			योग	
				राज्य आयोजना	केन्द्र प्रवर्तित योजना हेतु राज्य का अंश	केन्द्रीय आयोजनागत एवं भारत सरकार का केन्द्र प्रवर्तित योजना हेतु अंश			राज्य आयोजना	केन्द्र प्रवर्तित योजना हेतु राज्य का अंश	केन्द्र आयोजनागत एवं भारत सरकार का केन्द्र प्रवर्तित योजना हेतु अंश		
1	2	3	4	5	6	7	8	9	10	11	12	13	
(₹ in lakh)													
ग- आर्थिक सेवाएं													
(क)- कृषि तथा संबद्ध क्रियाकलाप													
कृषक तथा विकास	कल्याण कृषि	2401	फसल कृषि कर्म	25038.47	7537.10	95.15	--	32670.72	20006.13	6865.85	82.97	--	26954.95
कृषक तथा विकास	कल्याण कृषि	2402	मृदा तथा जल संरक्षण	3784.05	898.00	--	--	4682.05	3190.19	705.07	--	--	3895.26
पशुपालन		2403	पशुपालन	25814.47	1691.78	196.74	--	27702.99	21272.36	1494.47	190.40	--	22957.23
मछली पालन		2405	मछली पालन	2067.21	--	--	--	2067.21	1694.36	--	--	7.89	1702.25
वन		2406	वानिकी तथा वन्य प्राणी	43042.79	--	--	--	43042.79	36934.37	--	--	--	36934.37
खाद्य, नागरिक आपूर्ति तथा उपभोक्ता सुरक्षा		2408	खाद्य भंडारण तथा भंडागार	2478.72	--	--	--	2478.72	1868.57	--	--	--	1868.57
मछली पालन सहकारिता		2415	कृषि अनुसंधान तथा शिक्षा	23.12	--	--	--	23.12	19.06	--	--	--	19.06
		2425	सहकारिता	5444.87	--	--	--	5444.87	4608.99	--	--	--	4608.99
			<b>योग (क)- कृषि तथा संबद्ध क्रियाकलाप</b>	<b>107693.70</b>	<b>10126.88</b>	<b>291.89</b>	<b>--</b>	<b>118112.47</b>	<b>89594.03</b>	<b>9065.39</b>	<b>273.37</b>	<b>7.89</b>	<b>98940.68</b>
(ख)- ग्रामीण विकास													
पंचायत एवं ग्रामीण विकास	एवं	2501	ग्राम विकास के लिए विशेष कार्यक्रम	--	--	167.28	--	167.28	--	--	146.98	--	146.98
पंचायत एवं ग्रामीण विकास	एवं	2515	अन्य ग्राम विकास कार्यक्रम	17759.87	6545.60	--	--	24305.47	14146.15	5832.22	--	--	19978.37
			<b>योग (ख)- ग्रामीण विकास</b>	<b>17759.87</b>	<b>6545.60</b>	<b>167.28</b>	<b>--</b>	<b>24472.75</b>	<b>14146.15</b>	<b>5832.22</b>	<b>146.98</b>	<b>--</b>	<b>20125.35</b>



## परिशिष्ट-II – जारी

विभाग	मुख्य शीर्ष	विवरण	वर्ष 2010-11 में वास्तविक व्यय				वर्ष 2009-10 में वास्तविक व्यय					
			योजनेतर	आयोजना			योजनेतर	आयोजना				
			राज्य आयोजना	केन्द्र प्रवर्तित योजना हेतु राज्य का अंश	केन्द्रीय आयोजनागत एवं भारत सरकार का केन्द्र प्रवर्तित योजना हेतु अंश	योग	राज्य आयोजना	केन्द्र प्रवर्तित योजना हेतु राज्य का अंश	केन्द्र आयोजनागत एवं भारत सरकार का केन्द्र प्रवर्तित योजना हेतु अंश	योग		
(₹ in lakh)												
1	2	3	4	5	6	7	8	9	10	11	12	13
		ग- आर्थिक सेवाएं-जारी										
		(घ)- सिंचाई तथा बाढ़ नियंत्रण										
जल संसाधन	2700	मुख्य सिंचाई	3566.88	1046.94	--	--	4613.82	5631.97	752.17	--	--	6384.14
जल संसाधन	2701	मध्यम सिंचाई	23014.63	15428.46	--	--	38443.09	20075.21	12863.54	--	--	32938.75
जल संसाधन	2702	लघु सिंचाई	3640.45	--	--	--	3640.45	4538.47	--	--	--	4538.47
जल संसाधन	2705	कमान क्षेत्र विकास	--	10.19	155.62	--	165.81	--	22.73	118.18	--	140.91
		<b>योग (घ)- सिंचाई तथा बाढ़ नियंत्रण</b>	<b>30221.96</b>	<b>16485.59</b>	<b>155.62</b>	<b>--</b>	<b>46863.17</b>	<b>30245.65</b>	<b>13638.44</b>	<b>118.18</b>	<b>--</b>	<b>44002.27</b>
		(ङ)- ऊर्जा										
-	2801	बिजली	--	--	--	--	--	--	--	--	--	--
-	2810	गैर-पारम्परिक ऊर्जा के स्रोत	--	--	--	--	--	--	--	--	--	--
		<b>योग (ङ) ऊर्जा</b>	<b>--</b>	<b>--</b>	<b>--</b>	<b>--</b>	<b>--</b>	<b>--</b>	<b>--</b>	<b>--</b>	<b>--</b>	<b>--</b>
		(च)- उद्योग तथा खनिज										
वाणिज्य, उद्योग तथा रोजगार	2851	ग्राम तथा लघु उद्योग	5193.68	367.60	--	33.26	5594.54	4453.58	329.86	--	28.60	4812.04
वाणिज्य, उद्योग तथा रोजगार	2852	उद्योग	740.64	--	--	--	740.64	553.44	--	--	--	553.44
खनिज स्रोत	2853	अलौह खनन तथा धातुकर्म उद्योग	749.04	628.87	--	--	1377.91	576.05	542.34	--	--	1118.39
		<b>योग (च)- उद्योग तथा खनिज</b>	<b>6683.36</b>	<b>996.47</b>	<b>--</b>	<b>33.26</b>	<b>7713.09</b>	<b>5583.07</b>	<b>872.20</b>	<b>--</b>	<b>28.60</b>	<b>6483.87</b>
		(छ)- परिवहन										
-	3053	नगर विमानन	--	--	--	--	--	--	--	--	--	--
लोक निर्माण कार्य	3054	सड़क एवं सेतु	27956.06	--	--	--	27956.06	25274.18	--	--	--	25274.18
		<b>योग (छ)- परिवहन</b>	<b>27956.06</b>	<b>--</b>	<b>--</b>	<b>--</b>	<b>27956.06</b>	<b>25274.18</b>	<b>--</b>	<b>--</b>	<b>--</b>	<b>25274.18</b>
		(झ)- विज्ञान, प्रौद्योगिकी तथा पर्यावरण										
भोपाल गैस त्रासदी तथा पुर्नवास	3425	अन्य वैज्ञानिक अनुसंधान	48.28	--	--	--	48.28	51.87	--	--	--	51.87
		<b>योग (झ)- विज्ञान, प्रौद्योगिकी तथा पर्यावरण</b>	<b>48.28</b>	<b>--</b>	<b>--</b>	<b>--</b>	<b>48.28</b>	<b>51.87</b>	<b>--</b>	<b>--</b>	<b>--</b>	<b>51.87</b>

## परिशिष्ट-II – जारी

विभाग	मुख्य शीर्ष	विवरण	वर्ष 2010-11 में वास्तविक व्यय					वर्ष 2009-10 में वास्तविक व्यय					
			योजनेत्तर	आयोजना			योग	योजनेत्तर	आयोजना			योग	
				राज्य आयोजना	केन्द्र प्रवर्तित योजना हेतु राज्य का अंश	केन्द्रीय आयोजनागत एवं भारत सरकार का केन्द्र प्रवर्तित योजना हेतु अंश			राज्य आयोजना	केन्द्र प्रवर्तित योजना हेतु राज्य का अंश	केन्द्र आयोजनागत एवं भारत सरकार का केन्द्र प्रवर्तित योजना हेतु अंश		
1	2	3	4	5	6	7	8	9	10	11	12	13	
			(₹ in lakh)										
		ग- आर्थिक सेवाएं-समाप्त											
		(ज)- सामान्य आर्थिक सेवाएं											
सामान्य प्रशासन	3451	सचिवालय-आर्थिक सेवाएं	1231.97	--	--	--	1231.97	1101.59	--	--	--	--	1101.59
पर्यटन	3452	पर्यटन	20.71	--	--	--	20.71	16.65	--	--	--	--	16.65
योजना, आर्थिक तथा सांख्यिकी खाद्य, नागरिक आपूर्ति तथा उपभोक्ता सुरक्षा	3454	जनगणना, सर्वेक्षण तथा सांख्यिकी	2724.42	34.77	--	--	2759.19	2100.19	22.21	--	--	--	2122.40
	3475	अन्य सामान्य आर्थिक सेवाएं	839.26	--	--	--	839.26	700.47	--	--	--	--	700.47
		<b>योग (ज)- सामान्य आर्थिक सेवाएं</b>	<b>4816.36</b>	<b>34.77</b>	<b>--</b>	<b>--</b>	<b>4851.13</b>	<b>3918.90</b>	<b>22.21</b>	<b>--</b>	<b>--</b>	<b>--</b>	<b>3941.11</b>
		<b>योग ग- आर्थिक सेवाएं</b>	<b>195179.59</b>	<b>34189.31</b>	<b>614.80</b>	<b>33.26</b>	<b>230016.96</b>	<b>168813.85</b>	<b>29430.46</b>	<b>538.53</b>	<b>36.49</b>	<b>--</b>	<b>198819.33</b>
		घ- सहायता अनुदान तथा अंशदान											
	3604	स्थानीय निकायों तथा पंचायती राज्य संस्थाओं को क्षतिपूर्ति तथा समनुदेशन	--	--	--	--	--	--	--	--	--	--	--
		<b>योग घ- सहायता अनुदान तथा अंशदान</b>	<b>--</b>	<b>--</b>	<b>--</b>	<b>--</b>	<b>--</b>	<b>--</b>	<b>--</b>	<b>--</b>	<b>--</b>	<b>--</b>	<b>--</b>
		<b>योग व्यय शीर्ष (राजस्व लेखा)</b>	<b>1114526.27</b>	<b>68307.73</b>	<b>17047.22</b>	<b>19749.32</b>	<b>1219630.54</b>	<b>914413.45</b>	<b>55380.44</b>	<b>13698.00</b>	<b>17205.53</b>	<b>--</b>	<b>1000697.42</b>

## परिशिष्ट-II – समाप्त

विभाग	मुख्य शीर्ष	विवरण	वर्ष 2010-11 में वास्तविक व्यय					वर्ष 2009-10 में वास्तविक व्यय				
			योजनेतर	आयोजना			योग	योजनेतर	आयोजना			योग
				राज्य आयोजना	केन्द्र प्रवर्तित योजना हेतु राज्य का अंश	केन्द्रीय आयोजनागत एवं भारत सरकार का केन्द्र प्रवर्तित योजना हेतु अंश			राज्य आयोजना	केन्द्र प्रवर्तित योजना हेतु राज्य का अंश	केन्द्र आयोजनागत एवं भारत सरकार का केन्द्र प्रवर्तित योजना हेतु अंश	
1	2	3	4	5	6	7	8	9	10	11	12	13
								(₹ in lakh)				
		ख- सामाजिक सेवाओं का पूंजीगत लेखा (ग)- जलपूर्ति, सफाई, आवास, शहरी विकास										
लोक स्वास्थ्य यांत्रिकी	4215	जलपूर्ति तथा सफाई पर पूंजीगत परिव्यय	--	--	1367.62	--	1367.62	--	--	--	--	--
		योग (ग)- जलपूर्ति, सफाई, आवास, शहरी विकास	--	--	1367.62	--	1367.62	--	--	--	--	--
		योग ख- सामाजिक सेवाओं का पूंजीगत लेखा	--	--	1367.62	--	1367.62	--	--	--	--	--
		ग- आर्थिक सेवाओं का पूंजीगत लेखा (घ)- सिंचाई तथा बाढ़ नियंत्रण का पूंजीगत लेखा										
जल संसाधन	4700	मुख्य सिंचाई पर पूंजीगत परिव्यय	0.15	16935.18	--	--	16935.33	--	12640.78	--	--	12640.78
जल संसाधन	4701	मध्यम सिंचाई पर पूंजीगत परिव्यय	--	136.91	--	--	136.91	--	96.92	--	--	96.92
जल संसाधन	4702	लघु सिंचाई पर पूंजीगत परिव्यय	--	462.65	--	--	462.65	--	330.67	--	--	330.67
		योग (घ)- सिंचाई तथा बाढ़ नियंत्रण का पूंजीगत लेखा	0.15	17534.74	--	--	17534.89	--	13068.37	--	--	13068.37
		(ङ)- ऊर्जा का पूंजीगत लेखा										
नर्मदा विकास	घाटी 4801	बिजली परियोजनाओं पर पूंजीगत परिव्यय	--	4168.90	--	--	4168.90	--	3545.80	--	--	3545.80
		योग (ङ)- ऊर्जा का पूंजीगत लेखा	--	4168.90	--	--	4168.90	--	3545.80	--	--	3545.80
		योग ग- आर्थिक सेवाओं का पूंजीगत लेखा	0.15	21703.64	--	--	21703.79	--	16614.17	--	--	16614.17
		योग पूंजीगत लेखा	0.15	21703.64	1367.62	--	23071.41	--	16614.17	--	--	16614.17
		योग वेतन पर व्यय	1114526.42	90011.37	18414.84	19749.32	1242701.95	914413.45	71994.61	13698.00	17205.53	1017311.59

## परिशिष्ट-III

## राजसहायता पर तुलनात्मक व्यय

विभाग	लेखा शीर्ष	विवरण	2010-11				2009-10				
			योजनेत्तर	आयोजना	केन्द्र प्रवर्तित योजना (केन्द्र आयोजना सहित)	योग	योजनेत्तर	आयोजना	केन्द्र प्रवर्तित योजना (केन्द्र आयोजना सहित)	योग	
(लाख ₹ में)											
1	2	3	4	5	6	8	9	10	11	12	
समाज कल्याण	2235	सामाजिक सुरक्षा तथा कल्याण	--	70.00	--	70.00	--	--	--	--	
कृषक कल्याण तथा कृषि विकास	2401	फसल कृषि कर्म	3,00.00	69,24.77	58,96.47	1,31,21.24	--	58,99.18	32,19.43	91,18.61	
जनजातीय क्षेत्र उपयोजना	2401	फसल कृषि कर्म	--	29,87.06	11,84.45	41,71.51	--	27,42.74	9,47.40	36,90.14	
अनुसूचित जाति उपयोजना	2401	फसल कृषि कर्म	--	21,69.49	9,39.40	31,08.89	--	20,21.98	5,41.07	25,63.05	
वित्त विभाग से संबंधित विदेशी सहायता प्राप्त परियोजना	2401	फसल कृषि कर्म	--	--	12,26.08	12,26.08	--	--	13,79.85	13,79.85	
खाद्य	2408	खाद्य भंडारण तथा भाण्डागार	49,04.94	--	--	49,04.94	58,85.59	--	--	58,85.59	
सहकारिता	2425	सहकारिता	2,55.60	--	--	2,55.60	--	--	--	--	
जिला अयोजनागत योजना से संबंधित व्यय	2515	अन्य ग्रामीण विकास कार्यक्रम	6,85.44	--	--	6,85.44	--	--	--	--	
ऊर्जा	2801	बिजली	15,19,85.79	15,00.00	--	15,34,85.79	17,34,52.09	72,00.00	--	18,06,52.09	
		<b>योग</b>	<b>15,81,31.77</b>	<b>1,36,51.32</b>	<b>92,46.40</b>	<b>18,10,29.49</b>	<b>17,93,37.68</b>	<b>1,78,63.90</b>	<b>60,87.75</b>	<b>20,32,89.33</b>	

परिशिष्ट-IV												
राज्य सरकार द्वारा की गई सहायता/सहायक अनुदान												
(संस्थावार एवं योजनावार)												
प्राप्तिकर्ता	योजना	टी.एस.पी. / एस.सी. एस.पी./ सामान्य /एफ. सी./ई.ए. पी.	2010-11			कुल विमुक्त राशि में से परिस- पतियों के निर्माण हेतु स्वीकृत राशि (स्वीकृति आदेश/ योजना रूपांकन से)	2009-10				कुल विमुक्त राशि में से परिस- पतियों के निर्माण हेतु स्वीकृत राशि (स्वीकृति आदेश/ योजना रूपांकन से)	
			आयोज- नेतर	आयोजना			योग	आयोज- नेतर	आयोजना			योग
				राज्य आयोजना	सी.एस एस/ सीपी				राज्य आयोजना	सी.एस एस/ सीपी		
*	5839-मुख्यमंत्री का विवेकाधीन अनुदान		1885.42		--	1885.42		1549.26	0.00	0.00	1549.26	
*	2267-पाठ्यपुस्तकों का नि:शुल्क प्रदाय	0101	--	1500.00	--	1500.00		0.00	1570.22	0.00	1570.22	
*	2669.ग्रामीण एवं शहरी क्षेत्र के स्थानीय निकायों को अनुरक्षण अनुदान	0101	18765.90		--	18763.00		15900.25	0.00	0.00	15900.25	
*	2773-प्राथमिक विद्यालय	0102	--	13344.68	--	13344.68		0.00	4992.55	0.00	4992.55	
*	3444.महाविद्यालयों को अनुरक्षण अनुदान		2755.23	--	--	2755.23		2696.57	0.00	0.00	2696.57	
*	3491-माध्यमिक शालायें		1148.23	--	--	1148.23		1047.85	0.00	0.00	1047.85	
*	3496-माध्यमिक शालायें	0102	--	4294.02	--	4294.02		0.00	2869.01	0.00	2869.01	
*	5216-उच्चतर विद्यालय	0102	--	1552.87	--	1552.87		0.00	1098.68	0.00	1098.68	
*	5622-विश्वविद्यालय पेंशन भुगतान योजना	0101	--	--	--	--		1016.33	0.00	0.00	1016.33	
*	0581-उच्चतर माध्यमिक विद्यालय	0102	--	1794.30	--	1794.30		0.00	1244.30	0.00	1244.30	
*	6005-राष्ट्रीय माध्यमिक शिक्षा अभियान का क्रियान्वयन	0701	--	--	5003.00	5003.00		0.00	0.00	3753.00	3753.00	
*	6007-मॉडल स्कूलों की स्थापना एवं संचालन	0701	--	--	--	--		0.00	0.00	1246.00	1246.00	
*	6716-कन्याओं को निशुल्क गणवेश का प्रदाय	0701	--	--	4047.81	4047.81		0.00	0.00	7572.33	7572.33	
*	6716-कन्याओं को निशुल्क गणवेश का प्रदाय	0102	--	2402.57	--	2402.57						
*	6716-कन्याओं को निशुल्क गणवेश का प्रदाय	0103	--	1553.06	--	1553.06						
*	6717-बालिकाओं को निशुल्क साईकिल का प्रदाय	0101	--	6237.81	--	6237.81		-1.01	4324.68	0.00	4323.67	
*	6809-कस्तूरबा गांधी ग्राम बालिका विद्यालय	0702	--	--	1389.02	1389.02		0.00	0.00	3478.00	3478.00	
*	6909-मध्यप्रदेश में वैश्विक लक्ष्य	0703	--	--	--	--		0.00	0.00	2567.17	2567.17	
*	6813-साईकिलों का वितरण	0102	--	1786.76	--	1786.76		0.00	2444.48	0.00	2444.48	
*	6813-साईकिलों की आपूर्ति	0103	--	1323.08	--	1323.08		0.00	1405.33	0.00	1405.33	
*	7043-मानदेय आधार पर महाविद्यालयों में रिक्त पद भरने हेतु जनभागीदारी समिति को अनुदान		1372.96			1372.96		1482.85	0.00	0.00	1482.85	
*	8403-शिक्षाकर्मियों को वेतन हेतु अनुदान	0101	61134.36			61134.36		53384.40	1.32	0.00	53385.72	
*	8403-शिक्षाकर्मियों को वेतन हेतु अनुदान		33201.38			33201.38		20946.67	0.00	0.00	20946.67	
*	8810-सर्वशिक्षा अभियान	0701			57614.11	57614.11		0.00	0.00	41155.42	41155.42	
*	8810-सर्वशिक्षा अभियान	0702			28429.02	28429.02		0.00	0.00	14750.72	14750.72	
*	8810-सर्वशिक्षा अभियान	0703			16798.41	16798.41		0.00	0.00	8188.68	8188.68	
*	8810-सर्वशिक्षा अभियान	1301			32000.00	32000.00						

## परिशिष्ट-IV – जारी

प्राप्तिकर्ता	योजना	टी.एस.पी. / एस.सी. एस.पी./ सामान्य /एफ. सी./ई.ए. पी.	2010-11			कुल विमुक्त राशि में से परिस- पतियों के निर्माण हेतु स्वीकृत राशि (स्वीकृति आदेश/ योजना रूपांकन से)	2009-10			(लाख ₹ में) कुल विमुक्त राशि में से परिस- पतियों के निर्माण हेतु स्वीकृत राशि (स्वीकृति आदेश/ योजना रूपांकन से)		
			आयोज- नेतर	आयोजना			योग	आयोज- नेतर	आयोजना		योग	
				राज्य आयोजना	सी.एस एस/ सीपी				राज्य आयोजना			सी.एस एस/ सीपी
*	9416-प्राथमिक शिक्षा के ग्रामीण तथा शहरी निकायों को सहायक अनुदान		9901.17			9901.17		13999.88	0.00	0.00	13999.88	
*	5700-फेशन टेक्नोलॉजी राष्ट्रीय संस्थान की स्थापना	0101						0.00	3000.00	0.00	3000.00	
*	8885-स्वशासी तकनीकी संस्थाओं को सहायता	0101	501.00	1392.00		1893.00		489.00	515.00	0.00	1004.00	
*	9143-अशासकीय तकनीकी महाविद्यालयों एवं संस्थाओं को सहायता	0101	1109.00			1109.00		1134.00	0.00	0.00	1134.00	
*	1353-चिकित्सा महाविद्यालयों से संबद्ध चिकित्सालय	0101	1134.04	2054.43		3188.47		558.04	676.12	0.00	1234.15	
*	4968-चिकित्सा महाविद्यालय	0101	2673.43	961.85		3635.28		1469.01	313.74	0.00	1782.75	
*	5724-राष्ट्रीय ग्रामीण स्वास्थ्य मिशन	0102		2928.60		2928.60		0.00	2000.00	0.00	2000.00	
*	5724-राष्ट्रीय ग्रामीण स्वास्थ्य मिशन	0103		1271.25		1271.25		0.00	1525.00	0.00	1525.00	
*	5724-राष्ट्रीय ग्रामीण स्वास्थ्य मिशन	0701			8509.10	8509.10		0.00	0.00	7775.00	7775.00	
*	5868-राज्य स्तरीय रोगी सहायता निधि		3071.46			3071.46		2181.74	0.00	0.00	2181.74	
*	1194-ग्रामीण जल प्रदाय योजना का संधारण	0702			1525.71	1525.71		0.00	0.00	1427.20	1427.20	
*	1194-ग्रामीण जल प्रदाय योजना का संधारण	0703			1159.68	1159.68		0.00	0.00	1156.75	1156.75	
*	2181-शहरी जल प्रदाय योजनाएं		2387.00			2387.00		2170.00	0.00	0.00	2170.00	
*	2181-शहरी जल प्रदाय योजनाएं	0101		1173.80		1173.80						
*	5206-समग्र स्वच्छता अभियान	0701			2565.73	2565.73		0.00	0.00	1342.30	1342.30	
*	5206-समग्र स्वच्छता अभियान	0702			2059.00	2059.00						
*	5206-समग्र स्वच्छता अभियान	0703			1847.00	1847.00						
*	8415-ग्रामीण नल जल प्रदाय योजनाओं के संधारण हेतु अनुदान	0701			1097.78	1097.78						
*	5131-मुख्यमंत्री आवास योजना	0102						0.00	1429.39	0.00	1429.39	
*	5131-मुख्यमंत्री आवास योजना	0103						0.00	1580.61	0.00	1580.61	
*	5198-इंदिरा आवास योजना	0701			6068.56	6068.56		0.00	0.00	4651.86	4651.86	
*	5198-इंदिरा आवास योजना	0702			4830.62	4830.62		0.00	0.00	2038.41	2038.41	
*	5198-इंदिरा आवास योजना	0703			4123.57	4123.57		0.00	0.00	1509.84	1509.84	
*	5126-स्वर्णजयंती शहरी रोजगार योजना	0701			1566.00	1566.00		0.00	0.00	1385.01	1385.01	
*	6221-छोटे एवं मध्यम शहरों के लिए अद्योसंरचना विकास योजना	0101		4355.17		4355.17						
*	6244-13वें वित्त आयोग की अनुशंसा के अधीन शहरी निकायों के सामान्य अनुदान		13742.00			13742.00						

## परिशिष्ट-IV – जारी

प्राप्तिकर्ता	योजना	टी.एस.पी./ एस.सी.एस. पी/ सामान्य /एफ. सी/ई.ए.पी.	2010-11			कुल विमुक्त राशि में से परिस- पतियों के निर्माण हेतु स्वीकृत राशि (स्वीकृति आदेश/ योजना रूपांकन से)	2009-10			(लाख ₹ में) कुल विमुक्त राशि में से परिस- पतियों के निर्माण हेतु स्वीकृत राशि (स्वीकृति आदेश/ योजना रूपांकन से)		
			आयोज- नेतर	आयोजना			योग	आयोज- नेतर	आयोजना		योग	
				राज्य आयोजना	सी.एस एस/ सीपी				राज्य आयोजना			सी.एस एस/ सीपी
*	6297-जल प्रदाय योजनाओं को एकमुश्त केन्द्रीय सहायता	0701			7500.00	7500.00						
*	6931-मध्यान्ह भोजन कार्यक्रम	0701			5288.87	5288.87						
*	6931-मध्यान्ह भोजन कार्यक्रम	0703			1322.11	1322.11						
*	7400-सिंधस्थ मेले के लिए व्यवस्था	0101			5100.00	5100.00						
*	0538-शिक्षित युवकों को स्वरोजगार हेतु प्रशिक्षण एवं अद्योसंरचना निर्माण हेतु अनुदान	0603			1264.24	1264.24						
*	5169-विद्यालयों में मध्यान्ह भोजन कार्यक्रम	0101					0.00	1057.15	0.00	1057.15		
*	5185-मूलभूत सुविधाओं के लिए एक मुश्त अनुदान	1303					0.00	0.00	1241.00	1241.00		
*	5864-हाथ टेला तथा साईकिल रिक्शा चालक कल्याण निधि	0101					0.00	1060.00	0.00	1060.00		
*	6981-जवाहर लाल नेहरू राष्ट्रीय शहरी पुनर्नवी मिशन	0101		16960.58		16960.58	0.00	24877.72	0.00	24877.72		
*	6981-जवाहर लाल नेहरू राष्ट्रीय शहरी पुनर्नवी मिशन	0103					0.00	2999.73	0.00	2999.73		
*	6982-शहरी एवं मलिन बस्ती विकास हेतु समेकित योजना	0101					0.00	1010.74	0.00	1010.74		
*	7321-निर्धनों के लिये शहरी सेवा कार्यक्रम	1201			5282.00	5282.00	0.00	0.00	2470.10	2470.10		
*	7893-12वे वित्त आयोग की अनुशंसांतर्गत शहरी निकायों को एक मुश्त अनुदान	1301					0.00	0.00	4985.00	4985.00		
*	1392-छात्रवृत्ति एवं वृत्तियां	0102		3236.31		3236.31	0.00	3094.48	0.00	3094.48		
*	1398-छात्रावास/आश्रमों का परिचालन	0102		2688.63		2688.63	0.00	1965.92	0.00	1965.92		
*	2676-पोस्ट-मैट्रिक छात्रवृत्तियां	0103		8290.46		8290.46	0.00	7462.09	0.00	7462.09		
*	2676-पोस्ट-मैट्रिक छात्रवृत्तियां	0803			4015.57	4015.57	0.00	0.00	2194.51	2194.51		
*	2949-गणवेश का प्रदाय	0102		1080.83		1080.83	0.00	1061.05	0.00	1061.05		
*	4675-स्वरोजगार योजना	0603			1250.00	1250.00	0.00	0.00	1250.00	1250.00		
*	4717-अनुसूचित जाति छात्रावास	0103		4049.96		4049.96	0.00	4415.77	0.00	4415.77		
*	0494-आश्रम	0102		2924.56		2924.56	0.00	2226.76	0.00	2226.76		
*	5133-अन्य छात्रवृत्तियां	0103		3773.70		3773.70	0.00	3241.19	0.00	3241.19		
*	6500-विशेष पिछड़ी जनजातियों का विकास	0802			5044.00	5044.00	0.00	0.00	5512.96	5512.96		
*	0671-शैक्षणिक एवं अन्य कल्याण कारी गतिविधियों हेतु स्वैच्छिक संगठनों को अनुदान	0103					0.00	1054.23	0.00	1054.23		
	8805-प्राथमिक स्तर में बालिकाओं एवं बालकों को छात्रवृत्ति	0102		2394.45		2394.45						
	8805-प्राथमिक स्तर में बालिकाओं एवं बालकों को छात्रवृत्ति	0103		1414.00		1414.00						
*	8850-पट्टे पर भूमिहीनों को आवंटन के लिए अशासकीय भूमि क्रय करने की योजना	0102					0.00	2146.99	0.00	2146.99		

## परिशिष्ट-IV – जारी

प्राप्तिकर्ता	योजना	टी.एस.पी./ एस.सी.एस. पी/ सामान्य /एफ. सी/ई.ए.पी.	2010-11			कुल विमुक्त राशि में से परिस- पतियों के निर्माण हेतु स्वीकृत राशि (स्वीकृति आदेश/ योजना रूपांकन से)	2009-10			कुल विमुक्त राशि में से परिस- पतियों के निर्माण हेतु स्वीकृत राशि (स्वीकृति आदेश/ योजना रूपांकन से)		
			आयोज- नेतर	आयोजना			योग	आयोज- नेतर	आयोजना		योग	
				राज्य आयोजना	सी.एस एस/ सीपी				राज्य आयोजना			सी.एस एस/ सीपी
*	8850-पट्टे पर भूमिहीनों को आवंटन के लिए अशासकीय भूमि क्रय करने की योजना	0103				0.00	1427.12	0.00	1427.12			
*	8844-बालिकाओं की शिक्षा के लिये प्रोत्साहन योजना (कक्षा 9 एवं 11)	0103		1528.61	1528.61	0.00	1172.07	0.00	1172.07			
*	8844-बालिकाओं की शिक्षा के लिये प्रोत्साहन योजना (कक्षा 9 एवं 11)	0102		1059.56	1059.56							
*	3757-राहत एवं पुनर्वास हेतु जिलाध्यक्ष कार्यालय भोपाल में अतिरिक्त अमला		3368.00		3368.00							
*	5067-लाडली लक्ष्मी योजना	0101		19325.56	19325.56	0.00	16967.46	0.00	16967.46			
*	5067-लाडली लक्ष्मी योजना	0102		6013.83	6013.83	0.00	3140.51	0.00	3140.51			
*	5067-लाडली लक्ष्मी योजना	0103		6193.09	6193.09	0.00	4503.33	0.00	4503.33			
*	5442-मुख्यमंत्री श्रमिक सुरक्षा योजना-2007	0101		2151.94	2151.94							
*	5442-मुख्यमंत्री श्रमिक सुरक्षा योजना-2007	0103		1287.78	1287.78							
*	6710-दीन दयाल अन्त्योदय मिशन हेतु वित्तीय सहायता	0101		2010.20	2010.20	0.00	1172.89	0.00	1172.89			
*	6710-दीन दयाल अन्त्योदय मिशन हेतु वित्तीय सहायता	0102		1016.76	1016.76							
*	7084-राष्ट्रीय परिवार सहायता योजना	0101		2617.49	2617.49	12.62	2067.30	0.00	2079.92			
*	7084-राष्ट्रीय परिवार सहायता योजना	0102		1884.13	1884.13	0.00	1465.60	0.00	1465.60			
*	7084-राष्ट्रीय परिवार सहायता योजना	0103		1010.85	1010.85							
*	8786-इंदिरा गांधी राष्ट्रीय वृद्धावस्था पेंशन	0101		7886.80	7886.80	0.00	8427.38	0.00	8427.38			
*	8786-इंदिरा गांधी राष्ट्रीय वृद्धावस्था पेंशन	0102		3911.20	3911.20	0.00	6642.45	0.00	6642.45			
*	9142-सामाजिक सुरक्षा एवं कल्याण	0103		3603.75	3603.75	0.00	2589.05	0.00	2589.05			
*	9142-सामाजिक सुरक्षा एवं कल्याण	0102		7804.44	7804.44							
*	5169-विद्यालयों में मध्याह्न भोजन योजना	0102		5124.63	5124.63	0.00	2462.24	0.00	2462.24			
*	0096-अग्नि पीड़ितों को राहत		1145.23		1145.23							
*	7024-राष्ट्रीय आकस्मिक आपदा राहत निधि से प्राप्त राशि					4756.97	0.00	0.00	4756.97			
*	0747-ओला पीड़ितों को राहत		1024.88		1024.88	1462.54	0.00	0.00	1462.54			
	2018-नगद दान		1017.13		1017.13							
	2661-पेयजल की पूर्ति		3189.60		3189.60							
	6097-सर्पदंश पर आर्थिक सहायता		1889.53		1889.53							
*	8030-पुनःस्थापना के लिए सहायता अन्य कार्य हेतु		92176.92		92176.92	1652.55	0.00	0.00	1652.55			
*	8874-सूखा राहत एवं रोजगार के लिये अतिरिक्त प्रावधान		2217.85		2217.85	3230.74	0.00	0.00	3230.74			
	6360-चयनित कृषक संस्थाओं हेतु निधि की व्यवस्था		733.83	1592.54	2326.37							



## परिशिष्ट-IV – जारी

प्राप्तिकर्ता	योजना	टी.एस.पी./ एस.सी.एस. पी/ सामान्य /एफ. सी/ई.ए.पी.	2010-11			कुल विमुक्त राशि में से परिस- पतियों के निर्माण हेतु स्वीकृत राशि (स्वीकृति आदेश/ योजना रूपांकन से)	2009-10			(लाख ₹ में) कुल विमुक्त राशि में से परिस- पतियों के निर्माण हेतु स्वीकृत राशि (स्वीकृति आदेश/ योजना रूपांकन से)		
			आयोज- नेतर	आयोजना			योग	आयोज- नेतर	आयोजना		योग	
				राज्य आयोजना	सी.एस एस/ सीपी				राज्य आयोजना			सी.एस एस/ सीपी
*	8786-इंदिरा गांधी राष्ट्रीय वृद्धावस्था पेंशन	0103		4460.72		4460.72		0.00	4871.95	0.00	4871.95	
*	1060-उर्वरक गुणवत्ता नियंत्रण प्रयोगमाला							1300.00	0.00	0.00	1300.00	
	5614-जनश्री बीमा योजना	0101	1610.99	1152.55		2763.54						
*	5626-राष्ट्रीय कृषि विकास योजना	0101		25306.76		25306.76		0.00	11519.36	0.00	11519.36	
*	5626-राष्ट्रीय कृषि विकास योजना	0102		8703.63		8703.63		0.00	4253.61	0.00	4253.61	
*	5626-राष्ट्रीय कृषि विकास योजना	0103		7413.21		7413.21		0.00	2937.99	0.00	2937.99	
	6366-खाद एवं उर्वरकों की व्यवस्था के लिए पूंजी पर ब्याज		2500.00			2500.00						
*	7910-सूक्ष्म सिंचाई के लिए केन्द्र प्रवर्तित योजना	0701			3347.58	3347.58		0.00	0.00	3148.92	3148.92	
	7910-सूक्ष्म सिंचाई के लिए केन्द्र प्रवर्तित योजना	0702			1345.13	1345.13						
*	5626-राष्ट्रीय कृषि विकास योजना	0101		1690.40		1690.40		0.00	1920.00	0.00	1920.00	
	5626-राष्ट्रीय कृषि विकास योजना	0102		2058.00		2058.00						
	5626-राष्ट्रीय कृषि विकास योजना	1501			7697.38	7697.38						
	5899-पशु चिकित्सा विज्ञान विश्व विद्यालय जबलपुर	0101	700.88	427.84		1118.72						
	6078-बुन्देलखण्ड क्षेत्र में पशुधन विकास	1501			1655.11	1655.11						
*	3229-खाद्यान्न उपार्जन हेतु मध्यप्रदेश आपूर्ति निगम को हानियों की प्रतिपूर्ति							1287.95	0.00	0.00	1287.95	
	3939-विक्रम विश्वविद्यालय उज्जैन		1086.00			1086.00						
*	5623-गरीबी रेखा से नीचे रहने वाले परिवारों के लिये खाद्यान्न योजना		29000.00			29000.00		29691.61	0.00	0.00	29691.61	
*	5624-सार्वजनिक वितरण प्रणाली के अंतर्गत खाद्य उपार्जन हेतु प्रोत्साहन		33149.62			33149.62		15847.29	0.00	0.00	15847.29	
*	6645-अन्त्योदय खाद्य योजना		2464.88			2464.88		4038.37	0.00	0.00	4038.37	
*	1455-जवाहर लाल नेहरू कृषि विश्वविद्यालय जबलपुर तथा कृषि महाविद्यालय को सहायक अनुदान	0101	1900.00	353.12		2253.12		1900.00	307.32	0.00	2207.32	
*	5664-ग्वालियर में नवीन कृषि महाविद्यालय की स्थापना	0101	1710.00	853.12		2563.12		1900.00	307.32	0.00	2207.32	
*	6934-सहकारी बैंक/ऋण वितरण के पुनर्गठन हेतु अनुदान		1689.28			1689.28		2387.49	0.00	0.00	2387.49	
	7895-दाम दुपट योजना	0103		1478.12		1478.12						
*	9254-सहकारी बैंकों के माध्यम से लघु अवधि कृषि ऋणों पर ब्याज अनुदान	0101		10699.58		10699.58		0.00	2875.10	0.00	2875.10	
	9254-सहकारी बैंकों के माध्यम से लघु अवधि कृषि ऋणों पर ब्याज अनुदान	0102		3235.61		3235.61						

## परिशिष्ट-IV – जारी

प्राप्तिकर्ता	योजना	टी.एस.पी./ एस.सी.एस. पी/ सामान्य /एफ. सी/ई.ए.पी.	2010-11			कुल विमुक्त राशि में से परिस- पतियों के निर्माण हेतु स्वीकृत राशि (स्वीकृति आदेश/ योजना रूपांकन से)	2009-10			कुल विमुक्त राशि में से परिस- पतियों के निर्माण हेतु स्वीकृत राशि (स्वीकृति आदेश/ योजना रूपांकन से)		
			आयोज- नेतर	आयोजना			योग	आयोज- नेतर	आयोजना		योग	
				राज्य आयोजना	सी.एस एस/ सीपी				राज्य आयोजना			सी.एस एस/ सीपी
*	9254-सहकारी बैकों के माध्यम से लघु अवधि कृषि ऋणों पर ब्याज अनुदान	0103		1110.91	1110.91		0.00	1088.52	0.00	1088.52		
*	7755-मध्यप्रदेश ग्रामीण बजट संभाव्यता	1201			5000.00	5000.00	0.00	0.00	7342.80	7342.80		
	0570-सार्वजनिक वितरण प्रणाली के अंतर्गत सहकारी समितियों को खाद्यान्न की बिक्री से होने वाली हानि की प्रतिपूर्ति		1491.06			1491.06						
*	7755-मध्यप्रदेश ग्रामीण आजीविका बजट	1202			1270.00	1270.00	0.00	0.00	1100.00	1100.00		
*	7755-मध्यप्रदेश ग्रामीण आजीविका बजट	1203					0.00	0.00	1050.20	1050.20		
*	8701-स्वर्णजयंती ग्राम स्वरोजगार योजना	0701			2841.35	2841.35	0.00	0.00	2566.47	2566.47		
	8701-स्वर्णजयंती ग्राम स्वरोजगार योजना	0702			1091.26	1091.26						
*	9249-बेकवर्ड रिजन ग्राण्ड फण्ड योजना	0101		25267.00		25267.00	0.00	9133.77	0.00	9133.77		
*	9249-बेकवर्ड रिजन ग्राण्ड फण्ड योजना	0102		26790.00		26790.00	0.00	13803.99	0.00	13803.99		
*	9249-बेकवर्ड रिजन ग्राण्ड फण्ड योजना	0103		15445.00		15445.00	0.00	7997.10	0.00	7997.10		
*	6923-राष्ट्रीय ग्रामीण रोजगार गांरटी योजना	0701			8838.36	8838.36	0.00	0.00	13738.38	13738.38		
*	6923-राष्ट्रीय ग्रामीण रोजगार गांरटी योजना	0702			8385.53	8385.53	0.00	0.00	11936.21	11936.21		
*	6923-राष्ट्रीय ग्रामीण रोजगार गांरटी योजना	0703			5575.52	5575.52	0.00	0.00	9195.24	9195.24		
*	6109-जल तथा अद्योसंरचना का पुनर्भरण एवं संग्रहण, सुधार	1501			6160.00	6160.00	0.00	0.00	3872.00	3872.00		
	6109-जल तथा अद्योसंरचना का पुनर्भरण एवं संग्रहण, सुधार	1503			1540.00	1540.00						
	6226-13वे वित्त आयोग की अनुशंसा अनुसार पंचायती राज्य संस्थाओं को विशेष क्षेत्र अनुदान		1991.40			1991.40						
	6244-13वे वित्त आयोग की अनुशंसा अनुसार पंचायती राज्य संस्थाओं को सामान्य अनुदान		38304.00			38304.00						
*	6905-स्थानीय निकायों को वित्त प्रदाय	1301					0.00	0.00	1422.59	1422.59		
*	6906-जल प्रदाय एवं सिंचाई से सम्बंधित स्त्रोतों का सुधार	1301					0.00	0.00	16415.70	16415.70		
*	6906-जल प्रदाय एवं सिंचाई से सम्बंधित स्त्रोतों का सुधार	1302					0.00	0.00	4439.98	4439.98		
*	6906-जल प्रदाय एवं सिंचाई से सम्बंधित स्त्रोतों का सुधार	1303					0.00	0.00	3299.98	3299.98		

## परिशिष्ट-IV – जारी

प्राप्तिकर्ता	योजना	टी.एस.पी./ एस.सी.एस. पी/ सामान्य /एफ. सी/ई.ए.पी.	2010-11			कुल विमुक्त राशि में से परिस- पतियों के निर्माण हेतु स्वीकृत राशि (स्वीकृति आदेश/ योजना रूपांकन से)	2009-10			(लाख ₹ में) कुल विमुक्त राशि में से परिस- पतियों के निर्माण हेतु स्वीकृत राशि (स्वीकृति आदेश/ योजना रूपांकन से)		
			आयोज- नेतर	आयोजना			योग	आयोज- नेतर	आयोजना		योग	
				राज्य आयोजना	सी.एस एस/सीपी				राज्य आयोजना			सी.एस एस/ सीपी
*	6907-ग्राम पंचायतों को न्यूनतम मूलभूत सुविधायें	1301				0.00	0.00	15952.36	15952.36			
*	6907-ग्राम पंचायतों को न्यूनतम मूलभूत सुविधायें	1302				0.00	0.00	4431.98	4431.98			
*	6907-ग्राम पंचायतों को न्यूनतम मूलभूत सुविधायें	1303				0.00	0.00	3300.00	3300.00			
*	6931-मध्यान्ह भोजन कार्यक्रम	0101				0.00	2766.54	0.00	2766.54			
*	6931-मध्यान्ह भोजन कार्यक्रम	0102				0.00	1231.43	0.00	1231.43			
	9068-उद्योगों को पूंजीलागत निवेश अनुदान	0101		2144.12					2144.12			
	5492-भारत ओमान रिफाइनरी लि. के कार्य संविदा कर की प्रतिपूर्ति	0101		2244.04				3500.00	2244.04	3500.00		
	7880-उद्योग निवेश प्रोत्साहन सहायता योजना	0101		1597.39					1597.39			
*	6931-मध्यान्ह भोजन कार्यक्रम	0103				0.00	2059.46	0.00	2059.46			
	6931-मध्यान्ह भोजन कार्यक्रम	0701		30120.79					30120.79			
	6931-मध्यान्ह भोजन कार्यक्रम	0702		11423.01					11423.01			
	6931-मध्यान्ह भोजन कार्यक्रम	0703		19988.64					19988.64			
*	7886-मध्यान्ह भोजन सामग्री का परिवहन	0801		6046.66		0.00	0.00	43807.91	6046.66	43807.91		
	7886-मध्यान्ह भोजन सामग्री का परिवहन	0802		2687.42					2687.42			
*	7886-मध्यान्ह भोजन सामग्री का परिवहन	0803		4702.99		0.00	0.00	5930.15	4702.99	5930.15		
	9186-खेत तालाब योजना	1501		2520.00					2520.00			
*	8209-पंचायत कर्मियों को मानदेय एवं सुविधायें					1280.13	0.00	0.00		1280.13		
*	8214-सचिवालय प्रबंधन					4082.11	0.00	0.00		4082.11		
*	9186-खेत तालाब योजना	1501				0.00	0.00	1584.00		1584.00		
*	5084-अनुसूचित जाति/जनजाति के किसानों के कुओं तक विद्युत लाइनों का विस्तार	0102		1582.58		0.00	1539.43	0.00	1582.58	1539.43		
*	5114-विद्युतीय क्षेत्र विकास कार्यक्रम चरण-2 के अंतर्गत डी.एफ.आई.डी. से अनुदान	1201		2000.00		0.00	0.00	1088.84	2000.00	1088.84		
*	5230-विद्युतीकरण	0102		2569.63		0.00	2320.00	0.00	2569.63	2320.00		
	5230-विद्युतीकरण	0103		1100.80					1100.80			
	3220-मध्यप्रदेश ऊर्जा विकास निगम को सहायक अनुदान	0410							1725.00	1725.00		
	7891-रानी दुर्गावती सहायता योजना	0103		1129.58					1129.58			
	3801-लघु उद्योगों को ब्याज अनुदान	0101		1713.36					1713.36			
	6344-मदरसों का आधुनिकीकरण	0801		1304.57					1304.57			

## परिशिष्ट-IV – जारी

प्राप्तिकर्ता	योजना	टी.एस.पी./ एस.सी.एस. पी/ सामान्य /एफ. सी/ई.ए.पी.	2010-11			कुल विमुक्त राशि में से परिस- प्तियों के निर्माण हेतु स्वीकृत राशि (स्वीकृति आदेश/ योजना रूपांकन से)	2009-10			(लाख ₹ में) कुल विमुक्त राशि में से परिस- प्तियों के निर्माण हेतु स्वीकृत राशि (स्वीकृति आदेश/ योजना रूपांकन से)		
			आयोज- नेतर	आयोजना			योग	आयोज- नेतर	आयोजना		योग	
				राज्य आयोजना	सी.एस एस/सीपी				राज्य आयोजना			सी.एस एस/ सीपी
*	6299-पंचायत के ग्रामीण क्षेत्रों को सहायक खनिजों से प्राप्त राजस्व प्राप्तियों का अंतरण	0101	11398.17		11398.17		12977.63	0.00	0.00	12977.63		
	6260-विध्याचल एवं सतपुड़ा भवनों में लोकल एरिया नेटवर्क की स्थापना	0101		1160.00	1160.00							
	3346-मध्यप्रदेश राज्य पयर्टन विकास निगम को सूचना एवं प्रचार के लिए अनुदान	0101		1650.00	1650.00							
*	6873-राष्ट्रीय ई-गवर्नेन्स योजना	0101					0.00	1220.00	0.00	1220.00		
*	6270-जन अभियान परिषद का गठन	0101					0.00	1900.00	0.00	1900.00		
	6280-आर्थिक पुनर्वास		10400.00		10400.00							
*	6655-मध्यप्रदेश ग्रामीण सड़क विकास प्राधिकरण को अनुदान	0701					0.00	0.00	3500.00	3500.00		
	7419-बालिकाओं को प्राथमिक शिक्षा के राष्ट्रीय कार्यक्रम हेतु राजीव गांधी मिशन को अनुदान (एन.पी.ई.जी.ई.एल.)	0701			1887.80	1887.80						
	4035-शहरी निकायों को मुद्रांक एवं पंजीकरण शुल्क के सरचार्ज का स्थानान्तरण		6468.00		6468.00							
	4610-अतिरिक्त मुद्रांक शुल्क की वसूली के विरुद्ध अनुदान		27126.60		27126.60							
	6086-राज्य वित्त आयोग की अनुशांसा तहत अद्योसंरचना विकास के लिए अनुदान	0102		3328.49	3328.49							
	6086-राज्य वित्त आयोग की अनुशांसा तहत अद्योसंरचना विकास के लिए अनुदान	0103		2219.00	2219.00							
	6107-राज्य वित्त आयोग की अनुशांसा तहत जनपद पंचायत को सामान्य उद्देश्य के लिए अनुदान		1796.51		1796.51							
	7668-स्थानीय निकायों को मूलभूत सेवाओं के लिए एक मुश्त अनुदान (राज्यकरों का अंश)	0101		24571.00	24571.00							
	7668-स्थानीय निकायों को मूलभूत सेवाओं के लिए एक मुश्त अनुदान (राज्यकरों का अंश)	0102		14827.44	14827.44							
	7668-स्थानीय निकायों को मूलभूत सेवाओं के लिए एक मुश्त अनुदान (राज्यकरों का अंश)	0103		9695.56	9695.56							
	7668-स्थानीय निकायों को मूलभूत सेवाओं के लिए एक मुश्त अनुदान (राज्यकरों का अंश)		12274.00		12274.00							

## परिशिष्ट-IV – जारी

प्राप्तिकर्ता	योजना	टी.एस.पी./ एस.सी.एस. पी/ सामान्य /एफ. सी/ई.ए.पी.	2010-11			कुल विमुक्त राशि में से परिस- पतियों के निर्माण हेतु स्वीकृत राशि (स्वीकृति आदेश/ योजना रूपांकन से)	2009-10				(लाख ₹ में) कुल विमुक्त राशि में से परिस- पतियों के निर्माण हेतु स्वीकृत राशि (स्वीकृति आदेश/ योजना रूपांकन से)	
			आयोज- नेतर	आयोजना			योग	आयोज- नेतर	आयोजना			योग
				राज्य आयोजना	सी.एस एस/सीपी				राज्य आयोजना	सी.एस एस/ सीपी		
	8017-मोटर वाहन कर से प्राप्त, आय से सड़कों के रख रखाव हेतु शहरी निकायों को अनुदान		8000.00			8000.00						
	8018-शहरी निकायों को प्रवेश करों का अन्तरण		126846.87			126846.87						
	8209-पंचायत कर्मियों को मानदेय एवं सुविधाएं		1346.04			1346.04						
	8214-सचिवालय प्रबंधन		4302.16			4302.16						
	8860-मूल्य वर्धित (वेट) कर प्रणाली लागू होने से शहरी निकायों को अनुकम्पा राशि का अंतरण		36900.00			36900.00						
	6809-कस्तूरबा गांधी ग्रामीण बालिका विद्यालय	0701			3681.00	3681.00						
	9436-यात्री कर की समाप्ति के फलस्वरूप शहरी स्थानीय निकायों को विशेष अनुदान		9000.00			9000.00						
	6655-मध्यप्रदेश ग्रामीण सड़क विकास प्राधिकरण को अनुदान	0701			7000.00	7000.00						
	5129-राज्य ग्रामीण सम्पर्क सड़कें	0102		1137.00		1137.00						
	10 करोड़ से कम की अन्य योजनाएं	0101	1820.30	28498.93		30319.23		1881.45	26056.52	0.00	27937.97	
		0102		12712.64		12712.64		0.00	16386.00	0.00	16386.00	
		0103		13125.25		13125.25		0.00	12386.76	0.00	12386.76	
		0410			403.00	403.00		0.00	0.00	414.25	414.25	
		0602			914.60	914.60		0.00	0.00	640.76	640.76	
		0603			1681.40	1681.40		0.00	0.00	1697.73	1697.73	
		0701			8639.94	8639.94		1.87	0.00	9089.69	9091.56	
		0702			5524.43	5524.43		0.00	0.00	5645.46	5645.46	
		0703			6303.07	6303.07		0.00	0.00	5269.00	5269.00	
		0801			1833.67	1833.67		0.00	0.00	753.39	753.39	
		0802			465.50	465.50		0.00	0.00	1180.74	1180.74	
		0803			105.14	105.14		0.00	0.00	0.00	0.00	
		1201			595.60	595.60		0.00	0.00	425.60	425.60	
		1202			147.77	147.77		0.00	0.00	218.40	218.40	
		1203			1209.63	1209.63		0.00	0.00	276.00	276.00	
		1301						0.00	0.00	1175.74	1175.74	
		1302						0.00	0.00	1699.97	1699.97	
		1303						0.00	0.00	399.95	399.95	

## परिशिष्ट-IV – समाप्त

प्राप्तिकर्ता	योजना	टी.एस.पी. / एस. सी.एस. पी / सामान्य /एफ. सी/ई.ए. पी.	2010-11			कुल विमुक्त राशि में से परिस- पतियों के निर्माण हेतु स्वीकृत राशि (स्वीकृति आदेश/ योजना रूपांकन से)	2009-10			(लाख ₹ में) कुल विमुक्त राशि में से परिस- पतियों के निर्माण हेतु स्वीकृत राशि (स्वीकृति आदेश/ योजना रूपांकन से)	
			आयोज- नेतर	योग			आयोज- नेतर	आयोजना			योग
				राज्य आयोजना	सी.एस एस/ सीपी			राज्य आयोजना	सी.एस एस/ सीपी		
		1503			1047.40						
		NP	20262.53			20262.53		0.00	0.00	1364.00	1364.00
		103						15023.71	0.00	0.00	15023.71
		012									
	महायोग		657084.67	439722.73	391899.70	1488707.10		224739.87	273083.82	311025.66	808849.35

टीप : बजट में पृथक से कोई कोड नहीं दिये जाने के कारण प्राप्तिकर्ता एवं पूंजीगत परिसम्पत्तियों के गठन हेतु सहायक अनुदानों को प्रदर्शित नहीं किया जा सकता है।

समूह शीर्षों के नामकरण की सूची नीचे दी गई है :-

समूह शीर्ष	नामकरण
0101	राज्य आयोजना-सामान्य
0102	जनजाति क्षेत्र उपयोगना
0103	अनुसूचित जाति उपयोगना
0701	केन्द्र प्रवर्तित योजनाएँ (सामान्य)
0702	केन्द्र प्रवर्तित योजनाएँ (अनुसूचित जाति उपयोगना)
0703	केन्द्र प्रवर्तित योजनाएँ अनुसूचित जाति उपयोगना
0801	केन्द्र क्षेत्रीय योजना (सामान्य)
0802	केन्द्र क्षेत्रीय योजना (जनजाति उपयोगना)
0803	केन्द्र क्षेत्रीय योजना (अनुसूचित जाति योजना)
0410	ऊर्जा विकास निधि
1201	विदेशी सहायता प्राप्त परियोजनाएँ (सामान्य)
1202	विदेशी सहायता प्राप्त परियोजनाएँ (आदिवासी उपयोगना)
1203	विदेशी सहायता प्राप्त परियोजनाएँ (अनुसूचित जाति योजना)
1301	केन्द्रीय वित्त आयोग की अनुशंसा (सामान्य)
1302	केन्द्रीय वित्त आयोग की अनुशंसा (आदिवासी उपयोगना)
1303	केन्द्रीय वित्त आयोग की अनुशंसा (अनुसूचित जाति योजना)
0602	भारत सरकार से जनजाति क्षेत्र उपयोगना-निधियों के लिए वित्त पोषित योजना
0603	भारत सरकार से अनुसूचित जनजाति-योजना निधियों के लिए वित्त पोषित योजना
1501	अतिरिक्त केन्द्रीय सहायता (सामान्य)
1502	अतिरिक्त केन्द्रीय सहायता (टी.एस.पी.)
1503	अतिरिक्त केन्द्रीय सहायता (एस.सी.पी.)

## परिशिष्ट-V विदेशी सहायता प्राप्त परियोजनाओं के ब्यौरे

(लाख ₹ में)

सहायता देने वाली संस्था (भारत सरकार द्वारा अनुमोदित परियोजना)	योजना/परियोजना	कुल अनुमोदित सहायता	प्राप्त राशि						अभी प्राप्त की जाने वाली राशि		पुनर्भुगतान की गई राशि			पुनर्भुगतान होने योग्य राशि	व्यय		
			अनुदान			कर्ज			अनुदान	कर्ज	कर्ज				2009-10 तक	2010-11	योग
			2009-10 तक	2010-11	योग	2009-10 तक	2010-11	योग			2009-10 तक	2010-11	योग				
1	2	3	4	5	6	7	8	9			12	13	14	15	16	17	
विश्व बैंक(राष्ट्रीय हॉइड्रोलॉजी परियोजना- फेस-II)	निदेशन और प्रशासन	9.88	0.00	0.00	0.00	--	--	--	--	--	--	--	--	--	0.00	0.00	
विश्व बैंक(राष्ट्रीय हॉइड्रोलॉजी परियोजना- फेस-II)	निर्माण कार्य	5,21.38	40.83	3,00.35	3,41.18	--	--	--	--	--	--	--	--	--	40.83	3,00.35	
आई.बी.आर.डी. (आंतरिक लेखापरीक्षा तथा लेखाप्रशिक्षण विद्यालय के रिवेम्पिंग का सुदृढीकरण)	लेखा प्रशिक्षण विद्यालय	2,26.05	0.13	0.00	0.13	--	--	--	--	--	--	--	--	--	0.13	0.00	
ए.डी.बी. (मध्यप्रदेश राज्य सडक क्षेत्र परियोजना फेस-II)	म.प्र.सडक विकास कार्यक्रम	6,76,83.92	4,34,04.89	5,70,02.00	10,04,06.89	--	--	--	--	--	--	--	--	--	4,34,04.89	5,70,02.00	
डी.एफ.आई.डी (म.प्र.बिजली क्षेत्र सुधार कार्यक्रम-II)	विद्युत क्षेत्र विकास कार्यक्रम के अधीन डी.एफ.आई.डी. से अनुदान	30,68.22	12,80.15	20,00.00	32,80.15	--	--	--	--	--	--	--	--	--	12,80.15	20,00.00	
विश्व बैंक (तकनीकी शिक्षा गुणवत्ता सुधार कार्यक्रम)	विश्वबैंक सहायता प्राप्त तकनीकी शिक्षा गुणवत्ता सुधार कार्यक्रम-राज्य कार्यक्रम	40.45	36.17	19.88	56.05	--	--	--	--	--	--	--	--	--	36.17	19.88	

## परिशिष्ट-V –जारी

(लाख ₹ में)

सहायता देने वाली संस्था (भारत सरकार द्वारा अनुमोदित परियोजना)	योजना/परियोजना	कुल अनुमोदित सहायता	प्राप्त राशि						अभी प्राप्त की जाने वाली राशि		पुनर्भुगतान की गई राशि			पुनर्भुगतान होने योग्य राशि	व्यय		
			अनुदान			कर्ज			अनुदान	कर्ज	कर्ज				2009-10 तक	2010-11	योग
			2009-10 तक	2010-11	योग	2009-10 तक	2010-11	योग			2009-10 तक	2010-11	योग				
1	2	3	4	5	6	7	8	9	10	11	12	13	14	15	16	17	
विश्व बैंक (जिला गरीबी आरंभिक कार्यक्रम )	डी.पी.आई.पी. योजनाएँ	47,50.00	40,00.00	47,50.00	87,50.00	--	--	--	--	--	--	--	--	--	40,00.00	47,50.00	
आई.बी.आर.डी. (म.प्र.जल क्षेत्र पुनर्निर्माण परियोजना)	जल संसाधन प्रबंधन संस्थान, स्वरा	4,97.64	6,84.20	60.64	7,44.84	--	--	--	--	--	--	--	--	--	6,84.20	60.71	
आई.बी.आर.डी. (म.प्र.जल क्षेत्र पुनर्निर्माण परियोजना)	जल संसाधन प्रबंधन संस्थान, स्वराडक	2,09.83	40.43	18.93	59.36	--	--	--	--	--	--	--	--	--	40.43	18.93	
आई.बी.आर.डी. (म.प्र.जल क्षेत्र पुनर्निर्माण परियोजना)	जल संसाधन प्रबंधन संस्थान, स्वरा तालाब	3,17.45	2,55.07	9.99	2,65.06	--	--	--	--	--	--	--	--	--	2,55.07	9.99	
आई.बी.आर.डी. (म.प्र.जल क्षेत्र पुनर्निर्माण परियोजना)	सिंचाई तथा जल निकासी संस्थान-जल संसाधन विभाग	36,16.62	20,37.96	16,54.71	36,92.67	--	--	--	--	--	--	--	--	--	20,37.96	1654.71	
आई.बी.आर.डी. (म.प्र.जल क्षेत्र पुनर्निर्माण परियोजना)	कछारों की पूर्व निर्मित सिंचाई योजनाओं की उत्पादकता में सुधार-कृषि विभाग	24,08.38	47.40	4,32.40	4,79.80	--	--	--	--	--	--	--	--	--	47.40	432.40	
आई.बी.आर.डी. (म.प्र.जल क्षेत्र पुनर्निर्माण परियोजना)	कछारों की पूर्व निर्मित सिंचाई योजनाओं की उत्पादकता में सुधार-मछली पालन विभाग	12,59.32	1,50.94	4,66.50	6,17.45	--	--	--	--	--	--	--	--	--	1,50.94	4,66.50	
आई.बी.आर.डी. (म.प्र.जल क्षेत्र पुनर्निर्माण परियोजना)	कछारों की पूर्व निर्मित सिंचाई परियोजनाओं की उत्पादकता में सुधार-उद्यानिकी विभाग	10,28.80	4,03.41	2,91.09	6,94.50	--	--	--	--	--	--	--	--	--	4,03.41	2,91.09	



## परिशिष्ट-V -जारी

(लाख ₹ में)

सहायता देने वाली संस्था (भारत सरकार द्वारा अनुमोदित परियोजना)	योजना/परियोजना	कुल अनुमोदित सहायता	प्राप्त राशि						अभी प्राप्त की जाने वाली राशि		पुनर्भुगतान की गई राशि			पुनर्भुगतान होने योग्य राशि	व्यय		
			अनुदान			कर्ज			अनुदान	कर्ज	कर्ज				2009-10 तक	2010-11	योग
			2009-10 तक	2010-11	योग	2009-10 तक	2010-11	योग			2009-10 तक	2010-11	योग				
1	2	3	4	5	6	7	8	9	10	11	12	13	14	15	16	17	
आई.बी.आर. डी. (म.प्र.जल क्षेत्र पुनर्निर्माण परियोजना)	कछारों की पूर्व निर्मित सिंचाई परियोजनाओं की उत्पादकता में सुधार-जवाहर लाल नेहरू कृषि विश्वविद्यालय	3,83.77	1,81.74	1,74.21	3,55.95	--	--	--	--	--	--	--	--	--	1,81.74	1,74.21	
आई.बी.आर. डी. (म.प्र.जल क्षेत्र पुनर्निर्माण परियोजना)	कछारों की पूर्व निर्मित सिंचाई परियोजनाओं की उत्पादकता में सुधार-पशुपालन विभाग	10,78.13	1,98.89	3,08.55	5,07.43	--	--	--	--	--	--	--	--	--	1,98.89	3,08.55	
आई.बी.आर. डी. (म.प्र.जल क्षेत्र पुनर्निर्माण परियोजना)	कछारों की पूर्व निर्मित सिंचाई परियोजनाओं की उत्पादकता में सुधार-जल संसाधन विभाग	5,59,99.72	4,53,10.58	2,37,89.80	6,91,00.38	--	--	--	--	--	--	--	--	--	4,53,10.58	2,37,89.80	
आई.बी.आर. डी. (म.प्र. जल क्षेत्र पुनर्निर्माण परियोजना)	उपचार अथवा क्षरित भरण क्षेत्र चयनित सिंचाई योजनाओं में वनीकरण कार्य	0.01	0.00	0.00	0.00	--	--	--	--	--	--	--	--	--	0.00	0.00	
आई.बी.आर. डी. (म.प्र. जल क्षेत्र पुनर्निर्माण परियोजना)	समन्वित इकाई-पी.आई.सी.यू. में परियोजना क्रियान्वयन	26,00.03	6,45.40	12,25.45	18,70.85	--	--	--	--	--	--	--	--	--	6,45.40	1225.45	
आई.डी.ए. (सामुदायिक वन प्रबंधन के लिये भवन क्षमता)	जापान सामाजिक विकास निधि	0.00	1,27.37	0.00	1,27.37	--	--	--	--	--	--	--	--	--	1,27.37	0.00	

## परिशिष्ट-V -जारी

(लाख ₹ में)

सहायता देने वाली संस्था (भारत सरकार द्वारा अनुमोदित परियोजना)	योजना/परियोजना	कुल अनुमोदित सहायता	प्राप्त राशि						अभी प्राप्त की जाने वाली राशि		पुनर्भुगतान की गई राशि			पुनर्भुगतान होने योग्य राशि	व्यय	
			अनुदान			कर्ज			अनुदान	कर्ज	कर्ज				2009-10 तक	2010-11
			2009-10 तक	2010-11	योग	2009-10 तक	2010-11	योग			2009-10 तक	2010-11	योग			
1	2	3	4	5	6	7	8	9	10	11	12	13	14	15	16	17
ए.डी.बी. (मध्यप्रदेश विद्युत क्षेत्र निवेश कार्यक्रम)	पारेषण प्रणाली कार्य के लिये निवेश	5,40,89.37	0.00	0.00	0.00	7,38,11.52	1,50,00.00	8,88,11.52	--	--	--	--	--	8,88,11.52	6,79,48.92	3,43,29.51
ए.डी.बी. (म.प्र.राज्य सडक क्षेत्र परियोजना फेस-II)	सडक निर्माण कार्य	6,22,15.08	9,32,91.84	15,46.00	9,48,37.84	--	--	--	--	--	--	--	--	--	9,32,91.84	15,46.00
आई.बी.आर. डी. (म.प्र. जल क्षेत्र पुनर्निर्माण परियोजना)	स्वेच्छिक निवृत्ति योजनाओं के अंतर्गत भुगतान	0.01	0.00	0.00	0.00	--	--	--	--	--	--	--	--	--	0.00	0.00
डी.एफ.आई. डी. (शासकीय म.प्र.कार्य निष्पादन प्रबंधन सुदृढीकरण)	शासकीय निर्माण कार्य प्रबंधन सुदृढीकरण	18,00.00	14,64.66	8,00.00	22,64.66	--	--	--	--	--	--	--	--	--	14,64.66	8,00.00
डी.एफ.आई. डी. (म.प्र. गरीबों के लिये शहरी सेवाएँ कार्यक्रम )	गरीब लोगो के लिये शहरी सेवाएँ कार्यक्रम	88,98.14	49,67.19	60,16.95	1,09,84.14	--	--	--	--	--	--	--	--	--	49,67.19	60,16.95
डी.एफ.आई. डी. (म.प्र.ग्रामीण आजीविका परियोजना फेस-II)	म.प्र.ग्रामीण आजीविका परियोजना	1,67,63.00	1,60,93.00	72,70.00	2,33,63.00	--	--	--	--	--	--	--	--	--	1,60,93.00	72,70.00

## परिशिष्ट-V –जारी

(लाख ₹ में)

सहायता देने वाली संस्था (भारत सरकार द्वारा अनुमोदित परियोजना)	योजना/परियोजना	कुल अनुमोदित सहायता	प्राप्त राशि						अभी प्राप्त की जाने वाली राशि		पुनर्भुगतान की गई राशि			पुनर्भुगतान होने योग्य राशि	व्यय		
			अनुदान			कर्ज			अनुदान	कर्ज	कर्ज				2009-10 तक	2010-11	योग
			2009-10 तक	2010-11	योग	2009-10 तक	2010-11	योग			2009-10 तक	2010-11	योग				
1	2	3	4	5	6	7	8	9	10	11	12	13	14	15	16	17	
विश्व बैंक (तकनीकी शिक्षा गुणवत्ता सुधार कार्यक्रम)	विश्व बैंक सहायता प्राप्त तकनीकी शिक्षा गुणवत्ता सुधार कार्यक्रम- पॉलिटेक्निक महाविद्यालयों को अनुदान	0.00	27.47	0.00	27.47	--	--	--	--	--	--	--	--	--	27.47	0.00	
विश्व बैंक (तकनीकी शिक्षा गुणवत्ता सुधार कार्यक्रम)	विश्व बैंक सहायता प्राप्त तकनीकी शिक्षा गुणवत्ता सुधार कार्यक्रम - यांत्रिकी महाविद्यालयों को अनुदान	0.00	40.93	0.00	40.93	--	--	--	--	--	--	--	--	--	40.93	0.00	
ए.डी.बी. (म.प्र.विद्युत क्षेत्र निवेश कार्यक्रम परियोजना-V)	उप पारेषण तथा वितरण प्रणाली का सुदृढीकरण	3,61,00.20	0.00	0.00	0.00	1,88,63.83	2,22,25.23	4,49,18.64	--	--	0.00	0.00	0.00	4,49,18.64	1,88,63.84	56,00.71	
ए.डी.बी. (म.प्र.जलापूर्ति तथा पर्यावरण सुधार परियोजना)	नगर निगमों में मुलभूत सुविधाओं का विकास	3,24,28.34	36,80.61	16,05.59	52,86.20	5,46,92.04	1,47,10.90	6,94,02.94	--	--	6,08.79	8,29.30	14,38.09	6,79,64.85	3,32,47.13	1,63,16.49	
ए.डी.बी. (म.प्र.जलापूर्ति तथा पर्यावरण सुधार परियोजना)	राजधानी में मुलभूत सुविधाओं का विकास	54,27.55	5,26.13	1,81.62	7,07.75	92,00.95	23,39.91	1,15,40.86	--	--	1,95.11	0.00	1,95.11	1,13,45.75	45,51.37	25,21.53	

## परिशिष्ट-V -समाप्त

(लाख ₹ में)

सहायता देने वाली संस्था (भारत सरकार द्वारा अनुमोदित परियोजना)	योजना / परि-योजना	कुल अनुमोदित सहायता	प्राप्त राशि						अभी प्राप्त की जाने वाली राशि		पुनर्भुगतान की गई राशि			पुनर्भुगतान होने योग्य राशि	व्यय		
			अनुदान			कर्ज			अनुदान	कर्ज	कर्ज				2009-10 तक	2010-11	योग
			2009-10 तक	2010-11	योग	2009-10 तक	2010-11	योग			2009-10 तक	2010-11	योग				
1	2	3	4	5	6	7	8	9	10	11	12	13	14	15	16	17	
आई.एफ. ए.डी. (तेज-स्विनी ग्रामीण महिला सशक्तीकरण कार्यक्रम)	तेजस्विनी ग्रामीण महिला सशक्तीकरण कार्यक्रम	18,63.00	16,19.13	9,43.00	25,62.13	--	--	--	--	--	--	--	--	--	16,19.13	9,43.00	
--	शहरी परिवहन व्यवस्था का सुदृढीकरण	10.00	0.00	10.00	10.00	--	--	--	--	--	--	--	--	--	0.00	10.00	
--	भूमि अधिग्रहण के लिये क्षतिपूर्ति	15,88.00	0.00	0.00	0.00	--	--	--	--	--	--	--	--	--	0.00	0.00	
--	दाम पुनर्वास तथा सुधार परि-योजना	46.35	0.00	4.33	4.33	--	--	--	--	--	--	--	--	--	0.00	0.00	
--	राजीव गांधी सामुदायिक स्वास्थ्य मिशन	0.01	0.00	0.00	0.00	--	--	--	--	--	--	--	--	--	0.00	0.00	
	<b>योग</b>	<b>366928.64</b>	<b>220556.51</b>	<b>110881.99</b>	<b>331438.51</b>	<b>156568.35</b>	<b>54276.04</b>	<b>210844.39</b>	--	--	<b>803.90</b>	<b>829.30</b>	<b>1633.20</b>	<b>213040.76</b>	<b>340961.03</b>	<b>167046.81</b>	

## परिशिष्ट-VI-अ योजनागत योजना व्यय

(लाख ₹ में)

बजट प्रावधान 2010-11						वास्तविक 2010-11				वास्तविक 2009-10					
भारत सरकार की योजनाएं	व्यय लेखाशीर्ष के अधीन राज्य योजनाएं	सामान्य/ आदिवासी उपयोजना/ अनुसूचित जाति उपयोजना	भारत सरकार का अंश - सी.एस.एस/सी.पी. योजना	राज्य अंश	कुल बजट प्रावधान	भारत सरकार द्वारा मुक्त	भारत सरकार का अंश - सी.एस.एस/सी.पी. योजना	राज्य अंश	योग व्यय	कुल बजट प्रावधान	जीओआई द्वारा मुक्त	भारत सरकार का अंश - सी.एस.एस/सी.पी. योजना	राज्य अंश	योग व्यय	
1	2	3	4	5	6	7	8	9	10	11	12	13	14	15	
राष्ट्रीय ग्रामीण स्वास्थ्य मिशन	राष्ट्रीय ग्रामीण स्वास्थ्य मिशन	सामान्य(सी.एस.एस.)	--	--	85,09.10	2,80,59.29	--	--	85,09.10	--	--	--	--	--	
	मलेरिया	सामान्य (सी.एस.एस.)	--	--	6,25.00		--	--	5,78.63	--	--	--	--	--	--
	मलेरिया	टी.एस.पी. (सी.एस.एस.)	--	--	3,80.00		--	--	1,63.92	--	--	--	--	--	--
	मलेरिया	एस.सी.एस.पी. (सी.एस.एस.)	--	--	2,35.81		--	--	23.54	--	--	--	--	--	--
एकीकृत बाल विकास सेवाएं	एकीकृत बाल विकास सेवाएं	सामान्य (सी.एस.एस.)	--	--	3,67,79.99	7,00,90.32	--	--	3,67,12.17	3,71,37.13	4,30,59.59	--	--	368,77.77	
		टी.एस.पी. (सी.एस.एस.)	--	--	--		--	--	1,65.50	--	--	--	--	1,32.43	
		एस.सी.एस.पी. (सी.एस.एस.)	--	--	--		--	--	97.63	--	--	--	--	75.95	
	विशेष पोषाहार योजना के लिए न्यूनतम आवश्यकता कार्यक्रम	टी.एस.पी. (सी.एस.एस.)	--	--	1,23,55.41		--	--	--	--	--	--	--	--	--
	विशेष पोषाहार योजना के लिए न्यूनतम आवश्यकता कार्यक्रम	सामान्य (सी.एस.एस.)	--	--	6,72,32.06		--	--	--	--	--	--	--	--	--
	विशेष पोषाहार योजना के लिए न्यूनतम आवश्यकता कार्यक्रम	एस.सी.एस.पी. (सी.एस.एस.)	--	--	97,98.93		--	--	--	--	--	--	--	--	--
	एकीकृत बाल विकास सेवा योजनान्तर्गत आंगन कार्यकर्ताओं को प्रशिक्षण	सामान्य (सी.एस.एस.)	--	--	6,89.45		--	--	--	--	--	--	--	--	--
	एकीकृत बाल विकास सेवाओं का पर्यवेक्षण	सामान्य (सी.एस.एस.)	--	--	7,42.03		--	--	--	--	--	--	--	--	--
	एकीकृत बाल सुरक्षा योजना	सामान्य (सी.एस.एस.)	--	--	5,90.58		--	--	--	--	--	--	--	--	--
	राजीव गांधी किशोरी बालिका सशक्तिकरण योजना	सामान्य (सी.एस.एस.)	--	--	99.54		--	--	--	--	--	--	--	--	--
किशोरी शक्ति योजना	सामान्य (सी.एस.एस.) (सी.पी.एस)	--	--	--	--	--	--	--	4,24.10	--	--	--	--		

## परिशिष्ट-VI अ-जारी

(लाख ₹ में)

बजट प्रावधान 2010-11						वास्तविक 2010-11				वास्तविक 2009-10					
भारत सरकार की योजनाएं	व्यय लेखाशीर्ष के अधीन राज्य योजनाएं	सामान्य / आदिवासी उपयोगना / अनुसूचित जाति उपयोगना	भारत सरकार का अंश - सी.एस. एस / सी. पी. योजना	राज्य अंश	कुल बजट प्रावधान	भारत सरकार द्वारा मुक्त	भारत सरकार का अंश - सी.एस. एस / सी. पी. योजना	राज्य अंश	योग व्यय	कुल बजट प्रावधान	जीओआई द्वारा मुक्त	भारत सरकार का अंश - सी. एस. एस / सी. पी. योजना	राज्य अंश	योग व्यय	
1	2	3	4	5	6	7	8	9	10	11	12	13	14	15	
राष्ट्रीय सेवा योजनाएं	राष्ट्रीय सेवा योजना	सामान्य (सी.एस.एस.)	--	--	5,30.05	2,73.83	--	--	5,10.49	3,97.33	--	--	--	3,65.71	
वन्य प्राणियों का एकीकृत विकास	राष्ट्रीय उद्यानों तथा अभ्यारण्यों का विकास	सामान्य (सी.एस.एस.)	--	--	8,94.90	5,95.02	--	--	5,99.26	7,74.67	4,18.71	--	--	6,32.72	
कृषि योजना का मेक्रो प्रबंधन	मेक्रो प्रबंधन योजना	सामान्य (सी.एस.एस.)	--	--	52,80.04	69,15.40	--	--	51,27.03	--	--	--	--	--	
		टी.एस.पी. (सी.एस.एस.)	--	--	14,64.65		--	--	14,38.82	--	--	--	--	--	
		एस.सी.एस.पी. (सी.एस.एस.)	--	--	8,97.62		--	--	8,97.51	--	--	--	--	--	
आदिवासी क्षेत्रों में व्यावसायिक शिक्षा केन्द्र	व्यावसायिक प्रशिक्षण शिक्षा	टी.एस.पी. (सी.पी.एस.)	--	--	1,19.31	2,60.00	1,19.31	--	1,19.31	--	--	--	--	--	
कपास का तकनीकी मिशन	गहन कपास जिला विकास कार्यक्रम	सामान्य (सी.एस.एस.)	--	--	1,64.22	1,84.71	--	--	1,64.22	--	--	--	--	--	
		एस.सी.एस.पी. (सी.एस. एस.)	--	--	30.40		--	--	30.39	--	--	--	--	--	
		टी.एस.पी. (सी.एस.एस.)	--	--	54.06		--	--	54.06	--	--	--	--	--	
प्रोजेक्ट टाइगर	प्रोजेक्ट टाइगर	टी.एस.पी. (सी.एस.एस.)	--	--	93,40.80	--	--	--	10,60.86	--	--	--	--	--	
	राष्ट्रीय उद्यानों तथा अभ्यारण्यों का विकास बांधवगढ़, कान्हा राष्ट्रीय उद्यान	सामान्य (सी.एस.एस.)	--	--	1,47,82.12				36,92.53	1,75,23.41	16,50.99	--	--	39,95.75	
एकीकृत तिलहन, पाम तेल, दलहन तथा मक्का विकास	केन्द्र प्रवर्तित राष्ट्रीय तिलहन विकास परियोजना	सामान्य (सी.एस.एस.)	--	--	49,90.30	56,19.36	--	--	49,78.25	--	--	--	--	--	
		एस.सी.एस.पी. (सी.एस. एस.)	--	--	10,57.45		--	--	10,53.60	--	--	--	--	--	
		टी.एस.पी. (सी.एस.एस.)	--	--	11,53.77		--	--	11,53.39	--	--	--	--	--	
	राष्ट्रीय मक्का विकास योजना	सामान्य (सी.एस.एस.)	--	--	1,39.30			--	--	1,39.22	--	--	--	--	--
		टी.एस.पी. (सी.एस.एस.)	--	--	1,26.39			--	--	1,26.39	--	--	--	--	--
		एस.सी.एस.पी. (सी.एस. एस.)	--	--	30.01			--	--	22.35	--	--	--	--	--

## परिशिष्ट—VI अ—समाप्त

(लाख ₹ में)

बजट प्रावधान 2010-11						वास्तविक 2010-11				वास्तविक 2009-10				
भारत सरकार की योजनाएं	व्यय लेखाशीर्ष के अधीन राज्य योजनाएं	सामान्य/ आदिवासी उपयोजना/ अनुसूचित जाति उपयोजना	भारत सरकार का अंश - सी.एस. एस/सी. पी. योजना	राज्य अंश	कुल बजट प्रावधान	भारत सरकार द्वारा मुक्त	भारत सरकार का अंश - सी.एस. एस/सी. पी. योजना	राज्य अंश	योग व्यय	कुल बजट प्रावधान	जीओआई द्वारा मुक्त	भारत सरकार का अंश - सी. एस. एस/सी. पी. योजना	राज्य अंश	योग व्यय
1	2	3	4	5	6	7	8	9	10	11	12	13	14	15
रिंडर पेस्ट के उन्मूलन की राष्ट्रीय परियोजना	माता महामारी का उन्मूलन	सामान्य (सी.एस.एस.)	--	--	60.00	43.00			27.43					
राष्ट्रीय भू-अभिलेख आधुनिकीकरण कार्यक्रम	भू-अभिलेख को अद्यतन करना	सामान्य (सी.एस.एस.)	--	--	52,44.98	29,29.68			52,44.98	96,48.76	40,20.99			96,76.43
ग्रामीण बैकयार्ड कुक्कुट विकास	ग्रामीण बैकयार्ड कुक्कुट योजना	सामान्य (सी.एस.एस.) (सी.पी.एस.)	--	--	5,42.30	5,42.30	5,18.65		5,18.65					
एकीकृत हथकरघा विकास योजना	एकीकृत हथकरघा विकास योजना	सामान्य (सी.एस.एस.)	--	--	4,59.82	3,08.56			4,59.82					
एकीकृत कम लागत की सफाई	एकीकृत कम लागत की सफाई योजना	सामान्य (सी.एस.एस.)	--	--	5,34.43	5,59.52			5,34.43					
अल्पसंख्यकों के लिए पोस्ट मैट्रिक छात्रवृत्तियां	पोस्ट मैट्रिक छात्रवृत्तियां	सामान्य (सी.एस.एस.) (सी.पी.एस.)	--	--	3,39.84	3,31.44	3,39.84		3,39.84	1,01.33	1,09.85	1,01.32		1,01.32
पशु रोगों के रोकथाम हेतु राज्यों को सहायता	महत्वपूर्ण पशुरोगों की रोकथाम/ विधिवत	सामान्य (सी.एस.एस.)	--	--	13,36.20	2,,75.00			7,23.89					
पैदावार उपरांत की तकनीक एवं प्रबंधन	पैदावार उपरांत की तकनीक एवं प्रबंधन	सामान्य (सी.एस.एस.) (सी.पी.एस.)	--	--	41.82	44.45	41.88		41.88					
कृषि संगणना	कृषि संगणना	सामान्य (सी.एस.एस.) (सी.पी.एस.)	--	--	17.02	23.13	16.54		16.54	16.24	19.78	12.93		12.93
वन प्रबंधन की गहनता (पूर्व एकीकृत वन सुरक्षा योजना)	गहन वन प्रबंधन	सामान्य (सी.एस.एस.)	--	--	20,20.00	3,79.69			12,65.75					
गंदगी मुक्त शहर योजना: राजीव आवास योजना	राजीव आवास योजना	सामान्य (सी.एस.एस.)	--	--	5,76.50	1.16			5,76.50					

टिप्पणी— यह सारिणी अन्वय सारिणी पर आधारित है।

## परिशिष्ट-VI ब राज्य योजनागत योजनाएं

(लाख ₹ में)

राज्य योजनाएं	सामान्य/आदिवासी उपयोजना/अनुसूचित जाति उपयोजना	योजनागत परिव्यय		बजट आवंटन		व्यय	
		2010-11	2009-10	2010-11	2009-10	2010-11	2009-10
लाडली लक्ष्मी योजना	सामान्य, टी.एस.पी., एस.सी.एस.पी.	1,88,15.52 50,70.27 64,11.36	2,69,51.43	2,00,61.32 60,36.29 62,48.17	1,69,98.78 33,44.34 46,93.13	1,93,83.49 60,32.08 62,18.60	1,69,89.20 32,21.39 45,98.13
जवाहर लाल नेहरू राष्ट्रीय शहरी पुनर्नवीकरण मिशन	सामान्य टी.एस.पी. एस.सी.एस.पी.	3,18,13.63 8,63.30 18,63.10	1,88,78.00	1,69,60.58 2,33.94 5,04.36	2,48,77.72 10,00.00 29,99.73	1,69,60.58 2,33.94 5,04.36	2,48,77.72 10,00.00 29,99.73
राष्ट्रीय कृषि विकास योजना	सामान्य टी.एस.पी. एस.सी.एस.पी.	3,59,33.63 1,13,85.30 77,89.43	3,80,00.00	4,13,42.03 1,10,68.80 75,30.31	1,46,41.04 53,45.63 33,55.38	3,04,98.90 1,10,52.68 75,30.55	1,37,94.55 49,16.19 30,26.86
बेकवर्ड रीजन ग्रांट फण्ड	सामान्य टी.एस.पी. एस.सी.एस.पी.	1,74,67.00 1,94,40.00 1,05,95.00	--	2,52,67.00 2,67,90.00 1,54,45.00	91,33.77 1,38,03.99 79,97.10	2,52,67.00 2,67,90.00 1,54,45.00	91,33.77 1,38,03.99 79,97.10
केन्द्रीय सड़क निधि	सामान्य, टी.एस.पी., एस.सी.एस.पी.	-- 41,27.00 12,50.00	--	-- 3,27.00 50.00	1,61,73.70 10,00.00 5,00.00	-- 26,28.30 50.00	1,42,06.99 10,52.60 2,45.49
राष्ट्रीय वृद्धावस्था पेंशन	सामान्य, टी.एस.पी., एस.सी.एस.पी.	1,52,25.40 95,45.57 88,74.11	--	1,30,66.04 64,41.01 74,42.47	1,30,15.84 92,08.16 70,71.45	1,32,42.14 64,97.89 72,49.77	1,28,85.59 87,32.79 68,70.39
ग्रामीण योजना (आरक्षित क्षेत्रों में स्थित ग्रामों के लिये पारिस्थितिक विकास योजना)	सामान्य, टी.एस.पी.	-- 50.00	--	-- --	-- --	-- --	-- --
मध्यान्ह भोजन कार्यक्रम	सामान्य, टी.एस.पी., एस.सी.एस.पी.	-- -- --	--	-- -- --	27,66.54 12,31.43 20,59.46	-- -- --	27,66.54 12,31.43 20,59.46
मध्यप्रदेश ग्रामीण सड़क विकास प्राधिकरण	टी.एस.पी., एस.सी.एस.पी.	21,00.00 14,00.00	1,50,00.00	21,00.00 14,00.00	3,00.00 8,50.00	21,00.00 14,00.00	3,00.00 8,50.00
नहर तथा अबेटमेंट निर्माण कार्य (ए.आई.बी.पी.)	सामान्य, टी.एस.पी., एस.सी.एस.पी.	30,60.07 -- 5,00.00	--	26,95.03 -- --	2,02,16.59 1,01,79.59 62,41.00	26,42.35 -- 5,00.00	2,07,50.04 62,98.15 57,50.25
निःशुल्क पाठ्य पुस्तक	टी.एस.पी., एस.सी.एस.पी.	12,00.00 7,52.77	14,70.00	11,96.02 7,50.51	10,86.36 8,90.43	11,97.83 7,48.40	10,91.78 8,91.12
ग्रामीण सड़कों हेतु न्यूनतम आवश्यकता कार्यक्रम	सामान्य, टी.एस.पी.	1,30,04.71	--	-- --	72,72.50 79,73.65	-- --	85,11.52 91,04.55
न्यून आवश्यकता कार्यक्रम	टी.एस.पी.	1,09,74.50	--	94,63.94	--	93,66.89	--
गणवेश का वितरण	टी.एस.पी.	11,34.50	--	10,81.15	10,63.49	10,80.83	10,61.05
मध्यम परियोजना का निर्माण	टी.एस.पी.	10,65.00	--	20,35.20	52,82.00	21,29.33	32,58.38
अनुसूचित जाति छात्रावास	एस.सी.एस.पी.	83,78.90	--	74,23.31	71,93.67	74,98.42	74,72.83
सामुदायिक स्वास्थ्य केन्द्र का निर्माण	टी.एस.पी., एस.सी.एस.पी.	7,17.73 3,50.00	--	6,86.88 3,44.81	5,34.29 3,26.68	7,23.09 5,25.14	5,05.44 3,30.66
खेल अकादमी की स्थापना	सामान्य, टी.एस.पी., एस.सी.एस.पी.	9,66.00 4,38.76 3,29.78	--	9,66.00 4,38.76 3,29.76	8,84.32 5,22.02 3,45.00	9,42.21 3,73.55 3,19.52	8,80.64 4,97.40 3,39.21
आंगनबाड़ी केन्द्रों के लिये भवनों का निर्माण	सामान्य, टी.एस.पी., एस.सी.एस.पी.	31,25.00 11,00.16 7,55.22	40,00.00	31,24.20 11,00.00 7,74.88	20,11.41 12,89.40 8,58.16	31,24.20 11,00.00 7,74.88	20,11.41 12,89.40 8,58.16
राष्ट्रीय ग्रामीण स्वास्थ्य मिशन	टी.एस.पी., एस.सी.एस.पी.	29,28.60 12,71.25	1,13,00.00	29,28.60 12,71.25	20,00.00 15,25.00	29,28.64 12,71.25	20,00.00 15,25.00



## परिशिष्ट-VI - ब समाप्त

(लाख ₹ में)

राज्य योजनाएं	सामान्य/आदिवासी उपयोजना/अनुसूचित जाति उपयोजना	योजनागत परिव्यय		बजट आवंटन		व्यय	
		2010-11	2009-10	2010-11	2009-10	2010-11	2009-10
इंदिरा गांधी राष्ट्रीय विधवा पेंशन	सामान्य टी.एस.पी., एस.सी. एस.पी.	11,80.53		11,07.73	10,58.82	10,90.90	9,93.31
		17,00.00		16,35.97	16,20.75	15,79.93	12,92.51
		14,47.50		13,53.80	10,39.88	13,12.72	8,94.31
गांव की बेटे	सामान्य टी.एस.पी., एस.सी. एस.पी.	12,00.00	14,00.00	12,95.73	9,60.00	12,52.59	9,30.87
		2,00.00		1,32.97	2,80.00	1,21.42	1,02.53
		3,42.44		1,71.89	1,51.79	1,51.23	1,34.79
साईकिल का निःशुल्क वितरण	सामान्य	62,83.00		62,83.00	43,21.31	62,37.81	43,23.69

टिप्पणी : योजनागत परिव्यय में स्तंभ सामान्य, टी.एस.पी. तथा एस.सी.एस.पी का योग दर्शाया गया है।

## परिशिष्ट-VII

राज्य में केन्द्रीय योजना निधियों का क्रियान्वयन संस्थाओं को प्रत्यक्ष अंतरण (निधियों के चक्र का राज्य बजट के बाहर परिगमन)  
(अनअंकेक्षित राशि)

(लाख ₹ में)

भारत सरकार की योजनाएं < नाम > < केन्द्र तथा राज्य के मध्य निधियों के अंशों का प्रतिशत-90:10,60:40 इत्यादि >	क्रियान्वित करने वाली संस्था का नाम	एन/टीएसपी/ एससीएसपी	भारत सरकार द्वारा विमुक्त	
			2010-11	2009-10
		सामान्य, आदिवासी उप योजना अथवा अनुसूचित जाति उपयोजना		
महात्मा गांधी राष्ट्रीय ग्रामीण रोजगार गारंटी योजना (90:10)	मध्यप्रदेश राज्य रोजगार गारंटी, भोपाल		25,65,76.96	28,63,18.81
	डी.आर.डी.ए., भोपाल		0.00	6,56,04.85
प्रधानमंत्री ग्राम सड़क योजना (पी.एम.जी.एस.वाई)	मध्यप्रदेश ग्रामीण सड़क विकास प्राधिकरण, भोपाल		16,74,48.50	13,50,23.50
सर्वशिक्षा अभियान (एस.एस.ए.) (65:35)	म.प्र. सर्व शिक्षा अभियान मिशन		17,67,83.00	10,57,49.00
	राजीव गांधी शिक्षा मिशन		0.00	75,00.00
राष्ट्रीय ग्रामीण स्वास्थ्य मिशन (एन.आर.एच.एम.) (65:15)	राज्य स्वास्थ्य संस्था, भोपाल		5,28,62.29	4,24,60.77
	श्री सद्गुरु सेवा संघ ट्रस्ट		9.00	5.21
	राज्य स्वास्थ्य संस्था (टी.बी.) मध्यप्रदेश		12,10.87	10,52.00
	राज्य स्वास्थ्य संस्था मध्यप्रदेश एन.पी.सी.बी.		10,00.00	12,86.78
	सेंटिनल सर्वेलेस इकाई (एन.पी.सी.बी.) एम.जी.एम. मेडिकल कालेज इंदौर		0.00	2.78
	अवतार स्मृति शिक्षा एवं कल्याण समिति, मुरेना		9.00	0.00
	ग्रामीण विकास संस्था		9.00	0.00
राष्ट्रीय ग्रामीण पेयजल कार्यक्रम	एस.डब्ल्यू.एस.एम.म.प्र. भोपाल		1,99,52.00	2,52,29.33
	लोक स्वास्थ्य यांत्रिकी विभाग, भोपाल		1,88,80.48	0.00
ग्रामीण आवास योजना-आई.ए.वाय (75:25)	डी.आर.डी.ए. (सभी जिले)		2,54,42.82	2,42,98.69
	खरगोन, पी.ओ.एम.जी.एन.आर.ई.जी.एस.म.प्र.		12,71.59	0.00
स्वर्णजयंती ग्राम स्वरोजगार योजना (एस.जी.एस.वाय) (75:25)	डी.आर.डी.ए. (सभी जिले)		1,27,74.79	1,37,18.41
	म.प्र. राज्य रेशम उद्योग विकास एवं व्यापार निगम लिमिटेड		1,58.20	0.00
	कार्यक्रम प्रबंधक भारतीय समृद्धि निवेश, भोपाल		0.00	16.00
	मध्यप्रदेश राज्य आजीविका स्थल		1,87.22	0.00
	सुशासन एवं नीति विश्लेषण विद्यालय		2,80.55	0.00
	खरगौर, पी.ओ.-एम.जी.एन.आर.ई.जी.एस. म.प्र.		3,21.36	0.00
एकीकृत जलग्रहण प्रबंधन कार्यक्रम (आई.डब्ल्यू.एम.पी.)	डी.आर.डी.ए. (सभी जिले)		48,52.08	1,15,43.50
	भोपाल जलग्रहण प्रकोष्ठ संस्था, म.प्र.		0.00	4,40.75
	राजीव गांधी जलग्रहण प्रबंधन मिशन, भोपाल		0.00	4,50.45
	एस.एल.एन.ए. मध्यप्रदेश		1,13,24.75	0.00
	खरगोन, पी.ओ.एम.जी.एन.आर.ई.जी.एस. म.प्र.		1,36.26	0.00
केन्द्रीय ग्रामीण सफाई योजना	सी.आर.एस.पी.भोपाल		0.00	79,87.49
	एस.डब्ल्यू.एस.एम.मध्यप्रदेश, भोपाल		1,44,02.60	20,00.00
राष्ट्रीय माध्यमिक शिक्षा अभियान (आर.एम.एस.ए.)	मध्यप्रदेश माध्यमिक शिक्षा अभियान समिति		1,96,18.66	92,58.00
सांसद स्थानीय क्षेत्र विकास योजना (एम.पी.एल.ए.डी.एस.)	जिला कलेक्टर (सभी जिले)		71,86.21	78,00.00
राष्ट्रीय वृहद, सिंचाई मिशन	संचालक, उद्यानिकी मध्यप्रदेश		79,60.59	0.00
अपराध एवं अपराधी खोजी जाल एवं तंत्र (सी.सी.टी.एन.एस.)	मध्य प्रदेश पुलिस संगणकीकरण संस्था		67,19.90	0.00
जिला अस्पताल	एन.एस.सी.बी.मेडीकल कालेज, जबलपुर		4,50.00	0.00
	गांधी मेडीकल कालेज, भोपाल		8,99.00	0.00
	एम.जी.एम.मेडीकल कालेज इंदौर		6,69.00	0.00
	जी.आर.मेडीकल कालेज, ग्वालियर		6,73.00	0.00
प्रौढ़ शिक्षा तथा कौशल विकास योजना	राज्य साक्षरता मिशन प्राधिकरण		20,70.01	0.00
राष्ट्रीय ग्राम स्वराज योजना	महात्मा गांधी राज्य ग्रामीण विकास संस्थान, आधारताल, जबलपुर		17,84.00	0.00

## परिशिष्ट-VII - जारी

(लाख ₹ में)

भारत सरकार की योजनाएं < नाम > < केन्द्र तथा राज्य के मध्य निधियों के अंशों का प्रतिशत-90:10,60:40 इत्यादि >	क्रियान्वित करने वाली संस्था का नाम	एन/टीएसपी/ एससीएसपी	भारत सरकार द्वारा विमुक्त	
			2010-11	2009-10
		सामान्य, आदिवासी उप योजना अथवा अनुसूचित जाति उपयोजना		
राष्ट्रीय खाद्य सुरक्षा मिशन (100:0)	राज्य कृषि विस्तार एवं प्रशिक्षण संस्थान आर.एस.के.डी.ए.पी.एस. मध्यप्रदेश		1,60,72.52	59,33.40
पी.पी.पी.के द्वारा 1396 सरकारी आई.टी.आई. का उन्नयन	आई.टी.आई.की आईएम.सी संस्था (सभी संस्थायें) आई.टी.आई.छिंदवाड़ा में आदिवासी महिलाओं की आई.एम.सी. संस्था		0.00	45,00.00
भारतीय सूचना प्रौद्योगिकी संस्थान जबलपुर डी.एच.ई.	भारतीय सूचना प्रौद्योगिकी संस्थान, जबलपुर भारतीय सूचना प्रौद्योगिकी संस्थान		45,00.00	41,00.00
स्वर्ण जयंती शहरी रोजगार योजना (एस.जे.एस.आर.वाय)	राज्य शहरी विकास एजेंसी मध्यप्रदेश एस.जी. म.प्र.		59,14.80	40,87.96
राष्ट्रीय प्रौद्योगिकी संस्थान (एन.आई.टी.) डी.एच.ई.	मौलाना आजाद राष्ट्रीय प्रौद्योगिकी संस्थान भोपाल एम.ए.एन.आई.टी.भोपाल		72,00.00	39,15.00
उत्कृष्टता के चिह्न के रूप में खण्ड स्तर पर 6000 मॉडल स्कूलों की स्थापना की योजना	मध्य प्रदेश माध्यमिक शिक्षा अभियान समिति			37,37.00
राष्ट्रीय उद्यानिकी मिशन	मिशन निदेशक, राज्य उद्यानिकी मिशन भोपाल मध्यप्रदेश राज्य उद्यानिकी मिशन		51,00.00	35,45.00
माइक्रो सिंचाई	जिला माइक्रो सिंचाई समिति, उज्जैन म.प्र. राज्य माइक्रो सिंचाई समिति			34,74.58
डी.आर.डी.ए. प्रशासन (75:25)	डी.आर.डी.ए. (सभी जिले) खरगोन - पी.ओ.एम.जी.एन.आर ई जी एस.एम.पी.		25,54.87	33,41.88
भारतीय विज्ञान शिक्षा एवं अनुसंधान संस्थान	भारतीय विज्ञान शिक्षा एवं अनुसंधान संस्थान भोपाल		90,00.00	25,00.00
भारतीय एड्स नियंत्रण कार्यक्रम एस.टी.डी. निर्यंत्रण सहित	मध्य प्रदेश राज्य एड्स नियंत्रण संस्था		29,64.26	16,23.34
लक्ष्मी बाई राष्ट्रीय शारीरिक शिक्षा संस्थान	लक्ष्मीबाई राष्ट्रीय शारीरिक शिक्षा संस्थान, ग्वालियर		28,50.00	23,00.00
राष्ट्रीय वनीकरण कार्यक्रम	राज्य वन विकास एजेंसी मध्यप्रदेश		30,38.99	20,52.67
स्वास्थ्य के लिये मानव संसाधन	राज्य स्वास्थ्य संस्था, भोपाल		25,50.00	1,00.00
एस.आर.सी.अशासकीय संगठन को प्रौढ़ शिक्षा हेतु सहायता तथा जे.एस.एस.एस.आर.सी. अशासकीय संगठनों की कौशल विकास संबद्ध योजनाएं	जन शिक्षण संस्थान (सभी जिले) प्रौढ़ तथा अनवरत शिक्षा संसाधन केन्द्र भोपाल राज्य प्रौढ़ शिक्षा संसाधन केन्द्र इंदौर		0.00	7,86.74
आई.आई.आई.टी.एम. ग्वालियर डी.एच.ई. (ओ.एस.ई. सहित)	अटल बिहारी बाजपेयी भारतीय सूचना प्रौद्योगिकी एवं प्रबंध संस्थान ग्वालियर		16,25.00	18,00.00
भारतीय प्रबंध संस्थान शिलांग सहित आई.आई.एस (ओ.एस.सी.सहित)	भारतीय प्रबंध संस्थान इंदौर		15,45.00	14,49.50
योजना तथा वास्तुविद्या के नये विद्यालयों का संस्थापन	योजना तथा वास्तुविद्या विद्यालय (स्पा) भोपाल		15,00.00	12,00.00
ऑफ ग्रिड डी.आर.पी.एस	मध्यप्रदेश वन विभाग म.प्र. ऊर्जा विकास लिमिटेड, भोपाल अमर फॉर्गिन्स प्राइवेट लिमिटेड अपि एग्रो प्राइवेट लिमिटेड अम्बिका सॉल्वेक्स लिमिटेड		4,96.03	70.62
			7,35.11	1.20
			2.20	24.00
			17.60	0.00
			60.00	24.00
आई.एच.एम.एस.एफ.सी.आई.एस.इत्यादि को सहायता	भारतीय होटल प्रबंध आहार प्रदान प्रौद्योगिकी तथा प्रयुक्त पोषाहार संस्थान, ग्वालियर भारतीय यात्रा एवं पर्यटन प्रबंध संस्थान		1,95.66	2,00.00
	खाद्य शिल्प संस्थान		8,95.57	12,00.00
			10.00	0.00
	भारतीय होटल प्रबंध आहार प्रदान प्रौद्योगिकी प्रयुक्त पोषाहार संस्थान, भोपाल		1,00.00	8,82.00

## परिशिष्ट-VII – समाप्त

(लाख ₹ में)

भारत सरकार की योजनाएं < नाम > < केन्द्र तथा राज्य के मध्य निधियों के अंशों का प्रतिशत-90:10,60:40 इत्यादि >	क्रियान्वित करने वाली संस्था का नाम	एन/टीएसपी/ एससीएसपी सामान्य, आदिवासी उप योजना अथवा अनुसूचित जाति उपयोजना	भारत सरकार द्वारा विमुक्त		
			2010-11	2009-10	
महर्षि संदीपनी राष्ट्रीय वेद विद्या प्रतिष्ठान उज्जैन	महर्षि संदीपनी राष्ट्रीय वेद विद्या प्रतिष्ठान उज्जैन		12,00.00	12,00.00	*
एन.आई.टी.टी.टी.आरस डी.एच.ई. (ओ.एस.सी.सहित)	एन.आई.टी.टी.टी.आर, भोपाल		11,82.00	4,22.00	*
एस.आर.सी. अशासकीय संगठन को प्रौढ़ शिक्षा हेतु सहायता तथा जे.एस.एस., एस.आर.सी. अशासकीय संगठनों की कौशल विकास संबद्ध योजनाएं	जन शिक्षण संस्थान		11,50.55	9,54.19	*

महालेखा-नियंत्रक की बेवसाइट के सी.पी.एस.एम.पोर्टल से तैयार किया गया

\* कम निधि प्राप्त होने के कारण वित्त लेखे वर्ष 2009-10 में योजनायें शामिल नहीं की गई थी।

**परिशिष्ट-VIII शेषों का सारांश**  
(समेकित निधि, आकस्मिकता निधि तथा लोक लेखा )

(क) 31 मार्च 2011 को शेषों का सारांश निम्नानुसार है :-

नामे शेष (लाख ₹ में)	सामान्य लेखे के क्षेत्र	लेखे का नाम	जमा शेष (लाख ₹ में)
5,44,46,25.98 <sup>(1)</sup>	क से ध, छ,ज और ट का अंश (मुख्यशीर्ष 8680 केवल)	<b>समेकित निधि</b> शासकीय लेखे	
1,29,18,12.72	ड	लोक ऋण	
<b>21,86,62.02</b>	च	कर्जे तथा उधार	5,77,69,45.83
		<b>आकस्मिकता निधि-</b> आकस्मिकता निधि	1,00,00.00
	झ	<b>लोक लेखा-</b> अल्प बचत, भविष्य निधियाँ आदि	86,58,37.51
	ञ	<b>आरक्षित निधियाँ-</b> ब्याज वाली आरक्षित निधियाँ	--
		सकल शेष	<b>1,02,46.44</b>
3,79,05.81		बिना ब्याज वाली आरक्षित निधियाँ	22,73,09.53
	ट	सकल शेष निवेश	
		<b>जमा तथा अग्रिम-</b> ब्याज वाली जमा	2,21,05.28
		बिना ब्याज वाली जमा	<b>-2,37.80</b>
12,85.38		अग्रिम	62,99,83.06
92,12,17.01	ठ	<b>उचन्त और विविध-</b> निवेश	<b>25.10</b>
		अन्य मदें (निवल)	1,68,91.74
	ड	प्रेषण	<b>7,93.27</b>
	ढ	रोकड़ शेष	2,89,33.40
7,91,55,08.92		<b>योग</b>	27,05,26.39 <sup>(क)</sup>
			7,91,55,08.92

(1) यह राशि कैसे आई इसे समझने के लिए कृपया अगले पृष्ठ पर (ख) देखें।

(क) रोकड़ शेष में शामिल भारतीय रिजर्व बैंक में जमा से संबंधित लेखाओं में दर्शित तथा भारतीय रिजर्व बैंक द्वारा सूचित राशि के मध्य अंतर था। विसंगति समाधानाधीन है। परिशिष्ट-1 में पाद टिप्पणी (क) भी देखें।  
मोटे अंक मध्य प्रदेश में रोके गये शेषों को दर्शाते हैं, जिनका मध्यप्रदेश पुनर्गठन अधिनियम, 2000 के अनुसार मध्य प्रदेश एवं छत्तीसगढ़ के मध्य आवंटन होना है।

## परिशिष्ट—VIII – जारी

(ख) सरकारी लेखा :- सरकारी लेखों में अपनाई गई बही खाता पद्धति के अंतर्गत राजस्व, पूंजीगत शीर्षों तथा सरकार के अन्य लेन-देनों के अंतर्गत अंकित की जाने वाली राशियाँ जिनके शेष प्रतिवर्ष लेखाओं में आगे नहीं ले जाए जाते हैं, एकल शीर्ष को संवरित होते हैं को "सरकारी लेखा" कहा जाता है। इस शीर्ष के अंतर्गत जो शेष होते हैं, वे ऐसे सभी लेन-देनों के संचयी परिणामों का प्रतिनिधित्व करते हैं।

इसमें लोक ऋण, कर्जे और पेशगियाँ, अल्प बचतें, भविष्य निधियाँ, आरक्षित निधियाँ, जमा और पेशगियाँ, उचंत और विविध (विविध सरकारी लेखे के अतिरिक्त), प्रेषण तथा आकस्मिकता निधि आदि के शेषों को जोड़ा जाता है तथा वर्ष के अंत में अंतिम रोकड शेष निकाला और सिद्ध किया जाता है।

इस सारांश के शीर्षकों में सरकारी बहियों के उन समस्त लेखा शीर्षों के अंतर्गत आने वाली शेष राशियों का परिकलन किया जाता है, जिनके संबंध में प्राप्त धन को वापस करने की देयता या दी गई राशि को वसूल करने का अधिकार सरकार का होता है तथा साथ ही प्रेषण लेन-देनों के समायोजन के लिये बहियों में खोले गये लेखा शीर्ष भी सम्मिलित हैं।

यह भी समझ लेना चाहिये कि ये शेष मध्यप्रदेश सरकार की वित्तीय स्थिति का पूरा लेखा जोखा नहीं माने जा सकते हैं, क्योंकि ये राज्य की समस्त भौतिक परिसंम्पतियों यथा-भूमि, भवन, संचार साधन आदि को शामिल नहीं करते हैं न ही कोई उपार्जित-देय राशियाँ अथवा बकाया दायित्व जिन्हें सरकार द्वारा अनुसरण की जाने वाली नकद आधार की लेखा विधि के अंतर्गत लेखों में सम्मिलित नहीं किया जाता है।

वर्ष के अंत में सरकारी लेखे के नामे निवल राशि निम्नानुसार निकाली गई है:-

नामे (लाख ₹ में)	सामान्य लेखे के क्षेत्र	लेखे के नाम	जमा (लाख ₹ में)
5,28,54,26.75	का	1 अप्रैल 2010 को सरकारी लेखे का नामे शेष	
	खा	राजस्व प्राप्तियाँ	
		विविध पूंजीगत प्राप्तियाँ	5,18,54,17.99
			3,66,54.61
(ख) 4,50,11,58.90	गा	व्यय शीर्ष (राजस्व लेखा)	
87,99,87.69	घा	व्यय शीर्ष (पूंजीगत लेखा)	
1,05.00	डा	उचंत एवं विविध	
1,84.73	छा	अंतर्राज्यीय परिशोधन (मु.शी.7810)	164.49
		31 मार्च 2011 को सरकारी लेखे के नामे राशि	5,44,46,25.98
<b>10,66,68,63.07</b>	<b>योग</b>		<b>10,66,68,63.07</b>

(क) निम्नलिखित प्रोफार्मा सुधार/अंतरण के कारण 1 अप्रैल 2010 के प्रारंभिक शेष 5,28,54,26.75 लाख ₹ में गत वर्ष के अंतशेष 5,28,57,94.43 लाख ₹ में 3,67.68 लाख ₹ की कमी की गई।  
(लाख ₹ में)

शीर्ष जिनसे संबंधित 01 अप्रैल 2010 के प्रारंभिक शेष बदल गये हैं		जमा शेष वृद्धि (+)/कमी (-)	नामे शेष वृद्धि (+)/कमी (-)
(1) 8009-	राज्य भविष्य निधि-		
01-	सिविल		
101-	सामान्य भविष्य निधि		(-) 3,67.68
		<b>योग - 8009</b>	(-) 3,67.68

(ख) 4,57,31,82.91 लाख ₹ के सकल राजस्व व्यय में से प्राप्तियों और वसूलियों की राशि 7,20,24.01 लाख ₹ घटाने पर यह परिणाम है। (विनियोग लेखे के परिशिष्ट 1 के संदर्भ में)

## परिशिष्ट- VIII समाप्त

- (i) कई प्रकरणों में अनुलग्नक (ख) में प्रतिवेदित और लेखाकार्यालय/विभागीय कार्यालयों में इस प्रयोजन हेतु रखी गई पृथक पंजियों अथवा अन्य अभिलेखों में दिखाए गए अंतशेषों में असमाशोधित अंतर है। विसंगतियों को दूर करने के उपाय किये जा रहे हैं।
- (ii) संबंधित अधिकारियों को प्रतिवर्ष उनके सत्यापन और स्वीकारोक्ति हेतु शेष संप्रेषित किये जाते हैं। अधिकतर प्रकरणों में ऐसी स्वीकारोक्तियां प्राप्त नहीं हुई हैं।
- (iii) प्रकरण जिनके शेषों की स्वीकारोक्ति में बिलंब हुआ है तथा विचारणीय राशि शामिल है, उन्हें अनुलग्नक (क) में दर्शाया गया है।
- (iv) शेषों के पुनर्मिलान से संबंधित प्रकरण जिनमें विवरण/प्रलेख प्रतीक्षित है, का ब्यौरा अनुलग्नक (ख) में दर्शाया गया है।
- (v) राज्य पुनर्गठन अधिनियम, 1956 के अनुसार ₹ 14.65 लाख की धनराशि "हैदराबाद परिचालन उच्चत" में है, जिसे मध्यप्रदेश सरकार द्वारा आंध्रप्रदेश सरकार को आवंटित किया जाना अभी शेष है। भारत सरकार ने पहिले ही आंध्रप्रदेश सरकार को लागत का दायित्व स्वीकार करने के लिए निर्देश दिया है। मामला अभी भी मध्यप्रदेश और आंध्रप्रदेश सरकार के मध्य पत्राचाराधीन है।

## अनुलग्नक (क)

(लाख ₹ में)

लेखाशीर्ष	स्वीकृतियों की संख्या	जिस वर्ष से स्वीकृतियों की प्रतीक्षा की जा रही है।	31 मार्च 2010 को इन मदों से संबंधित बकाया राशि
<b>चा- कर्ज और पेशगियाँ-</b>			
6515-अन्य ग्रामीण विकास कार्यक्रम के लिये कर्ज			
(प) वित्तीय सामुदायिक विकास परियोजनाओं के लिये कर्ज	30	1956-57	39.49
(पप) राष्ट्रीय विस्तार सेवा योजना के लिये कर्ज	38	1957-58	4.67

## अनुलग्नक (ख)

शेषों के पुनर्मिलान के संबंध में ब्यौरे/सूचनाओं के विवरण विभागीय/कोषालय अधिकारियों से प्रतीक्षित है।

लेखा शीर्ष	सबसे पूर्व का वर्ष जिससे अंतर संबंधित है।	अंतर की राशि (लाख ₹ में)	विभागीय अधिकारी/ कोषालय अधिकारी जिनके पास अंतर विचाराधीन/ मिलानाधीन है	प्रलेखों, विवरण आदि का ब्यौरा जो प्रतीक्षित है।
<b>चा- कर्ज और पेशगियाँ-</b>				
(1) 6215. जलपूर्ति तथा सफाई के लिये कर्ज	1973.74	14,46.24	नगरपालिकाएँ/कोषालय अधिकारी/मुख्य अभियंता/शासन	विवरण/अनुसूचियों प्रतीक्षित
<b>टा- जमा और पेशगियाँ-</b>				
<b>(ख) बिना ब्याज वाली जमा -</b>				
(2) <b>8443-सिविल जमा-</b>				
(i) राजस्व जमा	1999-2000	35.16	कोषालय अधिकारी	धन एवं ऋण ज्ञापन प्रतीक्षित
(ii) व्यक्तिगत जमा	1999-2000	3,54,21.92	कोषालय अधिकारी	धन एवं ऋण ज्ञापन प्रतीक्षित
(iii) लोकनिर्माण कार्य जमा	1979-80	(-) 1,12,23.39	विभागीय अधिकारी/विभागाध्यक्ष	जमा अनुसूचियों प्रतीक्षित
(iv) शैक्षणिक संस्थाओं की जमा	1998-99	64.32	कोषालय अधिकारी	धन एवं ऋण ज्ञापन प्रतीक्षित

**परिशिष्ट IX – सिंचाई निर्माण कार्यों के वित्तीय परिणाम**  
**सिंचाई निर्माण कार्यों के वित्तीय परिणाम**

(लाख ₹ में)

स. क्र.	परियोजना का नाम	वर्ष के दौरान पूंजीगत परिव्यय			वर्ष के अन्त तक पूंजीगत परिव्यय			वर्ष के दौरान राजस्व प्राप्तियां			वर्ष के दौरान राजस्व का छोड़ना / राजस्व की छूट	वर्ष के दौरान कुल राजस्व	वर्ष के दौरान कार्य चालन व्यय और रखरखाव प्रभार			ब्याज को छोड़कर निवल राजस्व			ब्याज के बाद नियत लाभ अथवा हानि	
		प्रत्यक्ष	अप्रत्यक्ष	जोड़	प्रत्यक्ष	अप्रत्यक्ष	जोड़	प्रत्यक्ष राजस्व (लोक निर्माण कार्य प्राप्तियां)	अप्रत्यक्ष प्राप्तियां	जोड़			प्रत्यक्ष	अप्रत्यक्ष	जोड़	व्यय के ऊपर राजस्व अधिशेष अथवा राजस्व के ऊपर खर्च की अधिकता	वर्ष के अन्त में पूंजीगत परिव्यय पर प्रतिशत दर	पूंजीगत परिव्यय पर ब्याज	व्यय के ऊपर राजस्व अधिशेष अथवा राजस्व के ऊपर खर्च की अधिकता	वर्ष के अंत में पूंजीगत परिव्यय पर दर प्रतिशतता
जानकारी अप्राप्त																				

**विद्युत योजनाओं के वित्तीय परिणाम**

(लाख ₹ में)

स. क्र.	परियोजनाओं के नाम	प्रत्यक्ष पूंजीगत परिव्यय		वर्ष के दौरान सकल राजस्व	कार्यचालन खर्च			ब्याज को छोड़कर निवल राजस्व		पूंजीगत परिव्यय पर ब्याज	ब्याज के बाद लाभ या हानि	
		वर्ष के दौरान	वर्ष के अन्त में		मूल्य ह्रास	प्रत्यक्ष कार्य चालन खर्च	कुल कार्य चालन खर्च	व्यय से राजस्व का अधिक (+) या राजस्व से अधिक व्यय (-)	वर्ष के अंत में पूंजीगत परिव्यय पर दर प्रतिशत		व्यय से अधिक राजस्व (+) या राजस्व से अधिक व्यय (-)	वर्ष के अंत में पूंजीगत परिव्यय पर दर प्रतिशत
जानकारी अप्राप्त												

सिंचाई विभाग के प्रशासनिक लेखे को उत्पादक या अनुत्पादक के अंतर्गत श्रेणीबद्ध करने का आधार यह है, कि निर्माण प्राक्कलनों की समाप्ति की तारीख से दस वर्ष बाद प्रत्येक निर्माण कार्य से प्राप्त होने वाला निवल राजस्व (कुल राजस्व में से कार्यपालन व्यय काटकर) निवेशित पूंजी पर निर्धारित वार्षिक ब्याज प्रभारों को पूरा करता है या नहीं।

चूंकि पूंजी और राजस्व लेखे तैयार करने के लिये पूरी जानकारी प्रस्तुत नहीं की गई इसलिये 1959-60 तथा उसके बाद के लेखे अभी तक तैयार नहीं किये जा सके। नवम्बर 1963 में लेखा परीक्षा ने राज्य सरकार को निम्नलिखित सुझाव दिए :-

- छोटे निर्माण कार्यों (15 लाख ₹ तक की लागत वाले) के प्रोफार्मा लेखे तैयार करने की आवश्यकता नहीं है;
- मध्यम निर्माण कार्यों (15 लाख ₹ और 5 करोड़ ₹ के बीच की लागत वाले) के लेखे पांच वर्ष में एक बार तैयार किए जाएं; और
- बड़े निर्माण कार्यों (5 करोड़ ₹ से अधिक की लागत वाले) के लेखे प्रति वर्ष तैयार किए जाएं।

सरकार ने इन सुझावों को जून 1969 में स्वीकार कर लिया फिर भी उन परियोजनाओं के निर्माण कार्य जिनके प्रशासकीय लेखे तैयार किए जाना आवश्यक है, की सूची प्रमुख अभियंता द्वारा प्रस्तुत नहीं की गई है और न ही अगस्त 1971 में लेखा परीक्षा द्वारा सुझाई गई प्रयोजनात्मक सूची की राज्य सरकार द्वारा अब तक पुष्टि की गई है। प्रत्येक परियोजनाओं/निर्माण कार्यों से संबंधित विवरण, जैसे परियोजनाओं/निर्माण कार्यों को पूर्ण करने की तिथि, सिंचाई हेतु पानी देने की तिथि, सृजित और प्रयुक्त सिंचाई क्षमता, उगाहा गया, परित्यक्त या छूट में दिया गया राजस्व आदि के विवरण प्रस्तुत नहीं किए गए हैं, और कई मामलों में पूंजीगत परिव्यय के दर्शाये गए आंकड़े, लेखा आंकड़ों से भी नहीं मिलते हैं। जल संसाधन विभाग के प्रमुख अभियंता और सरकार से मामले पर अनुसरण करने के बावजूद प्रशासकीय लेखे तैयार करने के लिये संपूर्ण आंकड़े विभाग से अब तक प्राप्त नहीं हुए हैं (जून 2011)।



## परिशिष्ट - X

## उत्पार्पण विवरण – एक करोड़ या अधिक लागत के अपूर्ण निर्माण कार्यों की सूची

स. क्र.	परियोजना / निर्माण कार्य का नाम	निर्माण कार्य की अनुमानित लागत / स्वीकृति की तारीख	प्रारंभ होने का वर्ष	पूर्ण होने का लक्षित वर्ष	कार्य की भौतिक प्रगति (प्रतिशत में)	वर्ष के दौरान व्यय	वर्ष के अंत तक प्रगामी व्यय	लंबित भुगतान	पुनरीक्षित लागत, अगर कोई हो / पुनरीक्षण की तारीख
1	2	3	4	5	6	7	8	9	10

(लाख ₹ में)

टीप : राज्य सरकार से कोई जानकारी प्राप्त नहीं हुई है।

## परिशिष्ट-XI

महें जिनके शेषों का आवंटन राज्यों के पुनर्गठन के फलस्वरूप निराकृत नहीं हुआ है, का विवरण

(लाख ₹ में)

अनु.क्र.	वित्त लेखे 2010-11 के अनुसार लेखाशीर्ष	उत्तरवर्ती राज्यों में आवंटन योग्य राशि	
		पुनर्गठन के समय	वर्तमान में
	पूँजीगत शीर्ष		
01	4058-लेखन सामग्री तथा मुद्रण पर पूँजीगत परिव्यय	10,10.78	10,10.78.
02	4059-लोक निर्माण कार्य पर पूँजीगत परिव्यय	2,42,92.23	2,42,92.23
03	4070-अन्य प्रशासनिक सेवाओं पर पूँजीगत परिव्यय	18.84	18.84
04	4202-शिक्षा,खेलकूद कला तथा संस्कृति पर पूँजीगत परिव्यय	5,48,14.81	5,48,14.81
05-	4210-चिकित्सा तथा लोक स्वास्थ्य पर पूँजीगत परिव्यय	1,53,26.92	1,53,26.92
06	4211-परिवार कल्याण पर पूँजीगत परिव्यय	61,25.81	61,25.81
07	4215-जलपूर्ति तथा सफाई पर पूँजीगत परिव्यय	33,65.64	33,65.64
08	4216-आवास पर पूँजीगत परिव्यय	1,67,93.05	1,67,93.05
09	4217-शहरी विकास पर पूँजीगत परिव्यय	1,09,28.43	1,09,28.43
10	4220-सूचना तथा प्रचार पर पूँजीगत परिव्यय	3,18.29	3,18.29
11.	4225-अनुसूचित जातियों,अनुसूचित जनजातियों तथा अन्य पिछड़े वर्गों के कल्याण पर पूँजीगत परिव्यय	5,41,59.26	5,41,59.26
12.	4235-सामाजिक सुरक्षा तथा कल्याण पर पूँजीगत परिव्यय	2,31,85.35	2,31,85.35
13	4250-अन्य सामाजिक सेवाओं पर पूँजीगत परिव्यय	13,98.30	13,98.30
14	4401-फसल कृषि-कर्म पर पूँजीगत परिव्यय	36,32.05	36,32.05
15	4402-मृदा तथा जलसंरक्षण पर पूँजीगत परिव्यय	1,20,32.70	1,18,24.36
16	4403-पशुपालन पर पूँजीगत परिव्यय	9,69.43	9,69.43
17	4404-डैरी विकास पर पूँजीगत परिव्यय	7,48.73	7,48.73
18	4405-मछली पालन पर पूँजीगत परिव्यय	2,60.77	1,52.78
19	4406-वानिकी तथा वन्य प्राणियों पर पूँजीगत परिव्यय	1,63,74.03	1,63,74.03
20	4408-खाद्य भंडारण तथा भांडागार पर पूँजीगत परिव्यय	91,42.40	79,42.41
21	4415-कृषि अनुसंधान तथा शिक्षा पर पूँजीगत परिव्यय	1,91.45	1,91.45
22	4425-सहकारिता पर पूँजीगत परिव्यय	3,32,55.81	3,32,55.81
23	4435-अन्य कृषि कार्यक्रमों पर पूँजीगत परिव्यय	8,41.59	8,41.59
24	4515-अन्य ग्राम विकास कार्यक्रमों पर पूँजीगत परिव्यय	7,13,95.15	7,13,95.15
25.	4700-मुख्य सिंचाई पर पूँजीगत परिव्यय	2,87,76.78(*)	2,87,76.78
26	4701-मध्यम सिंचाई पर पूँजीगत परिव्यय	10,44,74.97(*)	10,44,74.97
27	4702-लघु सिंचाई पर पूँजीगत परिव्यय	18,56,11.59	18,56,11.59
28	4705-कमान क्षेत्र विकास पर पूँजीगत परिव्यय	5,74.38	40.34
29.	4711-बाढ नियंत्रण परियोजनाओं पर पूँजीगत परिव्यय	17,62.22	17,62.22
30.	4801-बिजली परियोजनाओं पर पूँजीगत परिव्यय	7,91,63.43	3,12,78.43
31.	4851-ग्राम तथा लघु उद्योगों पर पूँजीगत परिव्यय	2,15,82.37	2,15,35.62
32	4852-लौह तथा इस्पात उद्योगों पर पूँजीगत परिव्यय	35.04	35.04

\* पुनर्गठन के समय एक मुख्य शीर्ष यथा 4701-मुख्य तथा मध्यम सिंचाई योजनाओं पर पूँजीगत परिव्यय था।

## परिशिष्ट— XI —समाप्त

(लाख ₹ में)

अनु.क्र.	वित्त लेखे 2010-11 के अनुसार लेखाशीर्ष	उत्तरवर्ती राज्यों में आवंटन योग्य राशि	
		पुनर्गठन के समय	वर्तमान में
33	4853-अलौह खनन तथा धातुकर्म उद्योगों पर पूंजीगत परिव्यय	5,18.70	5,18.70
34	4854-सीमेंट तथा धातु रहित खनिज उद्योगों पर पूंजीगत परिव्यय	3.33	3.33
35	4858-इंजीनियरिंग उद्योगों पर पूंजीगत परिव्यय	5.39	5.39
36	4860-उपभोक्ता उद्योगों पर पूंजीगत परिव्यय	11,95.51	11,95.51
37	4875-अन्य उद्योगों पर पूंजीगत परिव्यय	45,58.75	45,58.75
38	4885-उद्योगों तथा खनिजों पर पूंजीगत परिव्यय	87,14.16	41,49.38
39	5053-नागर विमानन पर पूंजीगत परिव्यय	6,69.95	6,69.95
40	5054-सड़कों तथा सेतुओं पर पूंजीगत परिव्यय	11,65,07.21	11,65,07.21
41	5055-सड़क परिवहन पर पूंजीगत परिव्यय	1,41,65.80	1,41,65.80
42	5452-पर्यटन पर पूंजीगत परिव्यय	30,33.16	30,33.16
43	5465-सामान्य वित्तीय तथा व्यापारिक संस्थाओं में निवेश	3.69	3.69
44	5475-अन्य सामान्य आर्थिक सेवाओं पर पूंजीगत परिव्यय	14,83.17	14,83.17
	<b>योग-पूंजीगत शीर्ष</b>	<b>93,34,21.42</b>	<b>87,88,74.53</b>
	<b>कर्ज शीर्ष</b>		
45	6216-आवास के लिये कर्ज	1,67,97.92	1,67,97.92
46	6225-अनुसूचित जातियों, अनुसूचित जनजातियों तथा अन्य पिछड़े वर्गों के लिये कर्ज	57.80	57.80
47	6401-फसल कृषि-कर्म के लिये कर्ज	29,65.61	29,65.61
48	6406-वानिकी तथा वन्य जीवन के लिये कर्ज	47,88.03	47,88.03
49	6408-खाद्य भण्डारण तथा भाण्डागार के लिये कर्ज	3,98.58	3,98.58
50	6425-सहकारिता के लिये कर्ज	40.20	40.20
51	6705-कमान क्षेत्र विकास के लिये कर्ज	3,88.08	-
52	6801-बिजली परियोजनाओं के लिये कर्ज	18,19,16.90	18,19,16.90
53	6860-उपभोक्ता उद्योगों के लिये कर्ज	3,69.51	3,69.51
54	6885-उद्योग तथा खनिज पर अन्य कर्ज	22,67.70	22,67.70
55	7055-सड़क परिवहन के लिये कर्ज	23,17.50	23,17.50
56	7452-पर्यटन के लिये कर्ज	10.16	10.16
57	7465-सामान्य वित्तीय तथा व्यापारिक संस्थाओं के लिये कर्ज	2.29	2.29
58	7610-सरकारी कर्मचारियों को कर्ज आदि	68,11.89	67,29.82
	<b>योग-कर्ज शीर्ष</b>	<b>21,91,32.17</b>	<b>21,86,62.02</b>
	<b>लोक लेखा शीर्ष</b>		
59	8009-राज्य भविष्य निधि	5,52,10.91	5,52,10.91
60	8010-न्यास तथा अक्षय निधि	0.32	0.32
61	8011-बीमा तथा पेंशन निधि	10,04,61.19	9,37.94
62	8235-सामान्य तथा अन्य आरक्षित निधियाँ	1,02,46.44	1,02,46.44
63	8342-अन्य जमा	2,58,50.02	(-) 2,37.80.
64	8658-उचंच लेखा	8,18.37	8,18.37
	<b>योग-लोक लेखा शीर्ष</b>	<b>19,25,87.25 जमा</b>	<b>6,69,76.18 जमा</b>

**परिशिष्ट –XII**  
**राज्य के अनुरक्षण व्यय का विवरण (31.03.2011 को)**

मांग स.	मांग का नाम	व्यय के शीर्ष						योजनेत्तर/ आयोजना	(लाख ₹ में)		
		मुख्य	उपमुख्य शीर्ष	लघु	उपशीर्ष	विस्तृत शीर्ष	उद्देश्य		व्यय के घटक		
									वेतन	गैरवेतन	योग
21	गृह निर्माण तथा पर्यावरण	2059	01	053	5464	33	001	योजनेत्तर	0	1,88.08	1,88.08
21	गृह निर्माण तथा पर्यावरण	2059	01	053	5465	33	001	योजनेत्तर	0	1,63.09	1,63.09
21	गृह निर्माण तथा पर्यावरण	2059	01	053	6720	32	--	योजनेत्तर	0	3,34.24	3,34.24
21	गृह निर्माण तथा पर्यावरण	2059	01	053	6720	33	001	योजनेत्तर	0	7,87.49	7,87.49
03	पुलिस	2059	01	053	2631	33	001	योजनेत्तर	0	96.15	96.15
19	लोक स्वास्थ्य तथा परिवार कल्याण	2059	01	053	1171	33	001	योजनेत्तर	0	80.70	80.70
67	लोक निर्माण कार्य-भवन	2059	01	053	0183	33	001	योजनेत्तर	0	9,58.58	9,58.58
67	लोक निर्माण कार्य-भवन	2059	01	053	0794	33	001	योजनेत्तर	0	10.00	10.00
67	लोक निर्माण कार्य-भवन	2059	01	053	1024	33	001	योजनेत्तर	0	7.13	7.13
67	लोक निर्माण कार्य-भवन	2059	01	053	1087	33	001	योजनेत्तर	0	4.69	4.69
67	लोक निर्माण कार्य-भवन	2059	01	053	1481	33	001	योजनेत्तर	0	4,16.15	4,16.15
67	लोक निर्माण कार्य-भवन	2059	01	053	1533	33	001	योजनेत्तर	0	13.55	13.55
67	लोक निर्माण कार्य-भवन	2059	01	053	1576	11	002	योजनेत्तर	17,65.26	0.00	17,65.26
67	लोक निर्माण कार्य-भवन	2059	01	053	1576	33	001	योजनेत्तर	0	36,69.40	36,69.40
67	लोक निर्माण कार्य-भवन	2059	01	053	1864	33	001	योजनेत्तर	0	88.49	88.49
67	लोक निर्माण कार्य-भवन	2059	01	053	2407	33	001	योजनेत्तर	0	4.57	4.57
67	लोक निर्माण कार्य-भवन	2059	01	053	2449	33	001	योजनेत्तर	0	2,33.48	2,33.48
67	लोक निर्माण कार्य-भवन	2059	01	053	2553	33	001	योजनेत्तर	0	0.50	0.50
67	लोक निर्माण कार्य-भवन	2059	01	053	2631	33	001	योजनेत्तर	0	0.57	0.57
67	लोक निर्माण कार्य-भवन	2059	01	053	2956	33	001	योजनेत्तर	0	3.73	3.73
67	लोक निर्माण कार्य-भवन	2059	01	053	3125	33	001	योजनेत्तर	0	3.00	3.00
67	लोक निर्माण कार्य-भवन	2059	01	053	3383	33	001	योजनेत्तर	0	10,65.74	10,65.74
67	लोक निर्माण कार्य-भवन	2059	01	053	3387	33	001	योजनेत्तर	0	3,38.67	3,38.67
67	लोक निर्माण कार्य-भवन	2059	01	053	3643	33	001	योजनेत्तर	0	46.98	46.98
67	लोक निर्माण कार्य-भवन	2059	01	053	3645	33	001	योजनेत्तर	0	6,01.59	6,01.59
67	लोक निर्माण कार्य-भवन	2059	01	053	3658	33	001	योजनेत्तर	0	2.00	2.00
67	लोक निर्माण कार्य-भवन	2059	01	053	3660	33	001	योजनेत्तर	0	4.82	4.82
67	लोक निर्माण कार्य-भवन	2059	01	053	3839	33	001	योजनेत्तर	0	2.00	2.00
67	लोक निर्माण कार्य-भवन	2059	01	053	3859	33	001	योजनेत्तर	0	4.96	4.96
67	लोक निर्माण कार्य-भवन	2059	01	053	4177	33	001	योजनेत्तर	0	2,84.48	2,84.48

## परिशिष्ट -XII -जारी

(लाख ₹ में)

मांग स.	मांग का नाम	व्यय के शीर्ष						योजनेत्तर/ आयोजना	व्यय के घटक		
		मुख्य	उपमुख्य शीर्ष	लघु	उपशीर्ष	विस्तृत शीर्ष	उद्देश्य		वेतन	गैरवेतन	योग
67	लोक निर्माण कार्य-भवन	2059	01	053	4574	33	001	योजनेत्तर	0	3.00	3.00
67	लोक निर्माण कार्य-भवन	2059	01	053	4608	33	001	योजनेत्तर	0	16.37	16.37
67	लोक निर्माण कार्य-भवन	2059	01	053	5009	33	001	योजनेत्तर	0	3,49.71	3,49.71
67	लोक निर्माण कार्य-भवन	2059	01	053	5459	33	001	योजनेत्तर	0	1,87.90	1,87.90
67	लोक निर्माण कार्य-भवन	2059	01	053	5460	33	001	योजनेत्तर	0	48.55	48.55
67	लोक निर्माण कार्य-भवन	2059	01	053	5462	33	001	योजनेत्तर	0	15.50	15.50
67	लोक निर्माण कार्य-भवन	2059	01	053	6030	33	001	योजनेत्तर	0	1.00	1.00
67	लोक निर्माण कार्य-भवन	2059	01	053	6996	33	001	योजनेत्तर	0	28.49	28.49
67	लोक निर्माण कार्य-भवन	2059	01	053	6997	33	001	योजनेत्तर	0	62.27	62.27
67	लोक निर्माण कार्य-भवन	2059	01	053	8167	33	001	योजनेत्तर	0	17.44	17.44
33	आदिवासी कल्याण	2059	01	053	0495	33	001	योजनेत्तर	0	1,46.57	1,46.57
33	आदिवासी कल्याण	2059	01	053	0581	33	001	योजनेत्तर	0	1,49.73	1,49.73
33	आदिवासी कल्याण	2059	01	053	1398	33	001	योजनेत्तर	0	1,50.00	1,50.00
55	महिला एवं बाल विकास	2059	01	053	5508	33	001	योजनेत्तर	0	2,22.30	2,22.30
<b>योग - मुख्य शीर्ष 2059</b>									<b>17,65.26</b>	<b>1,11,24.31</b>	<b>1,28,89.57</b>
10	वन	2216	05	053	6218	12	--	योजनेत्तर	0	3,79.48	3,79.48
10	वन	2216	05	053	6218	34	001	योजनेत्तर	0	5,36.74	5,36.74
21	गृह निर्माण तथा पर्यावरण	2216	05	053	5486	33	001	योजनेत्तर	0	39.87	39.87
21	गृह निर्माण तथा पर्यावरण	2216	05	053	6218	32	--	योजनेत्तर	0	15.02	15.02
21	गृह निर्माण तथा पर्यावरण	2216	05	053	6218	33	001	योजनेत्तर	0	1,32.99	1,32.99
21	गृह निर्माण तथा पर्यावरण	2216	05	053	6989	32	--	योजनेत्तर	0	22.25	22.25
21	गृह निर्माण तथा पर्यावरण	2216	05	053	6989	33	001	योजनेत्तर	0	1,06.18	1,06.18
03	पुलिस	2216	05	053	6395	33	001	योजनेत्तर	0	3,49.95	3,49.95
19	लोक स्वास्थ्य तथा परिवार कल्याण	2216	05	053	1171	33	001	योजनेत्तर	0	98.61	98.61
67	लोक निर्माण कार्य-भवन	2216	05	053	0183	33	001	योजनेत्तर	0	10,61.67	10,61.67
67	लोक निर्माण कार्य-भवन	2216	05	053	1481	33	001	योजनेत्तर	0	92.60	92.60
67	लोक निर्माण कार्य-भवन	2216	05	053	1523	33	001	योजनेत्तर	0	14.56	14.56
67	लोक निर्माण कार्य-भवन	2216	05	053	1864	33	001	योजनेत्तर	0	8.89	8.89
67	लोक निर्माण कार्य-भवन	2216	05	053	2450	33	001	योजनेत्तर	0	49.34	49.34
67	लोक निर्माण कार्य-भवन	2216	05	053	2631	33	001	योजनेत्तर	0	2,39.44	2,39.44

## परिशिष्ट -XII -जारी

(लाख ₹ में)

मांग स.	मांग का नाम	व्यय के शीर्ष						योजनेतर/ आयोजना	व्यय के घटक		
		मुख्य	उपमुख्य शीर्ष	लघु	उपशीर्ष	विस्तृत शीर्ष	उद्देश्य		वेतन	गैरवेतन	योग
67	लोक निर्माण कार्य-भवन	2216	05	053	3660	33	001	योजनेतर	0	2.00	2.00
67	लोक निर्माण कार्य-भवन	2216	05	053	4090	33	001	योजनेतर	0	10,44.30	10,44.30
67	लोक निर्माण कार्य-भवन	2216	05	053	5466	33	001	योजनेतर	0	1,03.09	1,03.09
67	लोक निर्माण कार्य-भवन	2216	05	053	5469	33	001	योजनेतर	0	45.93	45.93
67	लोक निर्माण कार्य-भवन	2216	05	053	5470	33	001	योजनेतर	0	16.09	16.09
67	लोक निर्माण कार्य-भवन	2216	05	053	5471	33	001	योजनेतर	0	21.95	21.95
67	लोक निर्माण कार्य-भवन	2216	05	053	5472	33	001	योजनेतर	0	15.13	15.13
67	लोक निर्माण कार्य-भवन	2216	05	053	5610	33	001	योजनेतर	0	25,37.26	25,37.26
67	लोक निर्माण कार्य-भवन	2216	05	053	8069	33	001	योजनेतर	0	2.20	2.20
<b>योग - मुख्य शीर्ष 2216</b>									<b>0</b>	<b>69,35.54</b>	<b>69,35.54</b>
23	जल संसाधन विभाग	2700	11	101	2894	11	002	योजनेतर	17,85.72	0.00	17,85.72
23	जल संसाधन विभाग	2700	11	101	2894	12	--	योजनेतर	0	11,80.44	11,80.44
23	जल संसाधन विभाग	2700	11	101	2894	33	001	योजनेतर	0	78.41	78.41
23	जल संसाधन विभाग	2700	11	101	2894	33	004	योजनेतर	0	7.47	7.47
23	जल संसाधन विभाग	2700	11	101	2894	34	001	योजनेतर	0	12.99	12.99
23	जल संसाधन विभाग	2700	11	101	2894	43	--	योजनेतर	0	2,31.60	2,31.60
23	जल संसाधन विभाग	2700	13	101	2894	11	002	योजनेतर	6,46.24	0.00	6,46.24
23	जल संसाधन विभाग	2700	13	101	2894	12	--	योजनेतर	0	4,02.38	4,02.38
23	जल संसाधन विभाग	2700	13	101	2894	33	001	योजनेतर	0	1,48.68	1,48.68
23	जल संसाधन विभाग	2700	13	101	2894	33	004	योजनेतर	0	49.04	49.04
23	जल संसाधन विभाग	2700	13	101	2894	33	004	योजनेतर	0	0.05	0.05
23	जल संसाधन विभाग	2700	13	101	2894	33	005	योजनेतर	0	0.05	0.05
23	जल संसाधन विभाग	2700	13	101	2894	34	001	योजनेतर	0	9.66	9.66
23	जल संसाधन विभाग	2700	15	101	2894	11	002	योजनेतर	5,76.71	0	5,76.71
23	जल संसाधन विभाग	2700	15	101	2894	12	--	योजनेतर	0	1,68.81	1,68.81
23	जल संसाधन विभाग	2700	15	101	2894	33	001	योजनेतर	0	34.68	34.68
23	जल संसाधन विभाग	2700	15	101	2894	33	004	योजनेतर	0	19.49	19.49
23	जल संसाधन विभाग	2700	15	101	2894	34	001	योजनेतर	0	26.44	26.44
23	जल संसाधन विभाग	2700	16	101	2894	11	002	योजनेतर	95.59	0	95.59
23	जल संसाधन विभाग	2700	16	101	2894	12	--	योजनेतर	0	24.41	24.41
23	जल संसाधन विभाग	2700	16	101	2894	33	001	योजनेतर	0	3.00	3.00
23	जल संसाधन विभाग	2700	16	101	2894	33	004	योजनेतर	0	0.50	0.50
23	जल संसाधन विभाग	2700	16	101	2894	33	005	योजनेतर	0	0.05	0.05
23	जल संसाधन विभाग	2700	16	101	2894	34	001	योजनेतर	0	0.40	0.40
23	जल संसाधन विभाग	2700	17	101	2894	11	002	योजनेतर	3,96.09	0	3,96.09

## परिशिष्ट -XII -जारी

मांग स.	मांग का नाम	व्यय के शीर्ष						योजनेत्तर/ आयोजना	(लाख ₹ में) व्यय के घटक		
		मुख्य	उपमुख्य शीर्ष	लघु	उपशीर्ष	विस्तृत शीर्ष	उद्देश्य		वेतन	गैरवेतन	योग
23	जल संसाधन विभाग	2700	17	101	2894	12	--	योजनेत्तर	0	2,08.64	2,08.64
23	जल संसाधन विभाग	2700	17	101	2894	33	001	योजनेत्तर	0	29.96	29.96
23	जल संसाधन विभाग	2700	17	101	2894	33	004	योजनेत्तर	0	85.19	85.19
23	जल संसाधन विभाग	2700	17	101	2894	34	001	योजनेत्तर	0	2.54	2.54
23	जल संसाधन विभाग	2700	18	101	2894	11	002	योजनेत्तर	1,25.71	0	1,25.71
23	जल संसाधन विभाग	2700	18	101	2894	12	--	योजनेत्तर	0	1,67.18	1,67.18
23	जल संसाधन विभाग	2700	18	101	2894	33	001	योजनेत्तर	0	39.96	39.96
23	जल संसाधन विभाग	2700	18	101	2894	33	004	योजनेत्तर	0	10.00	10.00
23	जल संसाधन विभाग	2700	18	101	2894	33	005	योजनेत्तर	0	0.04	0.04
23	जल संसाधन विभाग	2700	18	101	2894	34	001	योजनेत्तर	0	0.05	0.05
23	जल संसाधन विभाग	2700	19	101	2894	11	002	योजनेत्तर	57.49	0	57.49
23	जल संसाधन विभाग	2700	19	101	2894	12	--	योजनेत्तर	0	95.60	95.60
23	जल संसाधन विभाग	2700	19	101	2894	33	001	योजनेत्तर	0	14.99	14.99
23	जल संसाधन विभाग	2700	19	101	2894	33	004	योजनेत्तर	0	0.11	0.11
23	जल संसाधन विभाग	2700	19	101	2894	34	001	योजनेत्तर	0	0.51	0.51
23	जल संसाधन विभाग	2700	20	101	5320	11	002	योजनेत्तर	23.09	0	23.09
23	जल संसाधन विभाग	2700	20	101	5320	12	--	योजनेत्तर	0	15.98	15.98
23	जल संसाधन विभाग	2700	20	101	5320	33	001	योजनेत्तर	0	0.80	0.80
23	जल संसाधन विभाग	2700	20	101	5320	33	004	योजनेत्तर	0	0.47	0.47
23	जल संसाधन विभाग	2700	20	101	5320	33	005	योजनेत्तर	0	0.05	0.05
23	जल संसाधन विभाग	2700	20	101	5320	34	001	योजनेत्तर	0	0.11	0.11
23	जल संसाधन विभाग	2700	21	101	2894	11	002	योजनेत्तर	35.62	0	35.62
23	जल संसाधन विभाग	2700	21	101	2894	12	--	योजनेत्तर	0	91.32	91.32
23	जल संसाधन विभाग	2700	21	101	2894	33	001	योजनेत्तर	0	4.30	4.30
23	जल संसाधन विभाग	2700	27	101	1573	11	002	योजनेत्तर	53.34	0	53.34
23	जल संसाधन विभाग	2700	27	101	1573	12	--	योजनेत्तर	0	6.32	6.32
23	जल संसाधन विभाग	2700	27	101	1573	33	001	योजनेत्तर	0	11.38	11.38
23	जल संसाधन विभाग	2700	27	101	1573	33	004	योजनेत्तर	0	0.22	0.22
23	जल संसाधन विभाग	2700	28	101	1574	11	002	योजनेत्तर	11.07	0	11.07
23	जल संसाधन विभाग	2700	28	101	1574	12	--	योजनेत्तर	0	10.89	10.89
23	जल संसाधन विभाग	2700	28	101	1574	33	001	योजनेत्तर	0	2.05	2.05
23	जल संसाधन विभाग	2700	29	101	6506	12	--	योजनेत्तर	0	28.73	28.73
23	जल संसाधन विभाग	2700	29	101	6506	33	001	योजनेत्तर	0	1.25	1.25
23	जल संसाधन विभाग	2700	30	101	6507	11	002	योजनेत्तर	17.07	0	17.07
23	जल संसाधन विभाग	2700	30	101	6507	12	--	योजनेत्तर	0	5.30	5.30

## परिशिष्ट -XII -समाप्त

मांग स.	मांग का नाम	व्यय के शीर्ष						योजनेत्तर/ आयोजना	(लाख ₹ में) व्यय के घटक		
		मुख्य	उपमुख्य शीर्ष	लघु	उपशीर्ष	विस्तृत शीर्ष	उद्देश्य		वेतन	गैरवेतन	योग
23	जल संसाधन विभाग	2700	30	101	6507	33	001	योजनेत्तर	0	4.13	4.13
23	जल संसाधन विभाग	2700	31	101	7050	11	002	योजनेत्तर	65.38	0	65.38
23	जल संसाधन विभाग	2700	31	101	7050	12	--	योजनेत्तर	0	93.72	93.72
23	जल संसाधन विभाग	2700	31	101	7050	33	001	योजनेत्तर	0	80.68	80.68
23	जल संसाधन विभाग	2700	32	101	2894	12	--	योजनेत्तर	0	2,37.99	2,37.99
23	जल संसाधन विभाग	2700	32	101	2894	33	001	योजनेत्तर	0	12.57	12.57
23	जल संसाधन विभाग	2700	32	101	2894	43	--	योजनेत्तर	0	4,50.00	4,50.00
23	जल संसाधन विभाग	2700	33	101	2894	12	--	आयोजना	0	0.40	0.40
23	जल संसाधन विभाग	2700	34	101	2894	12	--	आयोजना	0	1,28.96	1,28.96
23	जल संसाधन विभाग	2700	37	101	2894	12	--	आयोजना	0	1.30	1.30
<b>योग - मुख्य शीर्ष 2700</b>									<b>38,89.12</b>	<b>42,42.24</b>	<b>81,31.36</b>
<b>महायोग</b>									<b>56,54.38</b>	<b>2,23,02.09</b>	<b>2,79,56.47</b>